



ΕΤΗΣΙΟ ΔΕΛΤΙΟ

2001 - 2002

ΝΟΕΜΒΡΙΟΣ 2002

ΠΕΡΙΕΧΟΜΕΝΑ

	ΣΕΛ.
1. ΠΛΗΡΟΦΟΡΙΕΣ ΣΧΕΤΙΚΑ ΜΕ ΤΑ ΠΡΟΣΩΠΑ ΠΟΥ ΕΙΝΑΙ ΥΠΕΥΘΥΝΑ ΓΙΑ ΤΗΝ ΣΥΝΤΑΞΗ ΤΟΥ ΕΤΗΣΙΟΥ ΔΕΛΤΙΟΥ ΚΑΙ ΤΟΝ ΕΛΕΓΧΟ ΤΩΝ ΛΟΓΑΡΙΑΣΜΩΝ	4
2. ΓΕΝΙΚΕΣ ΠΛΗΡΟΦΟΡΙΕΣ ΣΧΕΤΙΚΑ ΜΕ ΤΗΝ ΕΤΑΙΡΕΙΑ ΚΑΙ ΤΟ ΜΕΤΟΧΙΚΟ ΤΗΣ ΚΕΦΑΛΑΙΟ	
2.1 Γενικές Πληροφορίες σχετικά με την εταιρεία	5
2.2 Γενικές πληροφορίες σχετικά με το μετοχικό κεφάλαιο	6
2.2.1 Υψος μετοχικού κεφαλαίου και χαρακτηριστικά του	6
2.2.2 Εξέλιξη μετοχικού κεφαλαίου	6
2.2.3 Μέτοχοι	6
2.2.4 Ιδία Κεφάλαια – Λογιστική Αξία Μετοχής	7
3. ΔΙΚΑΙΩΜΑΤΑ ΜΕΤΟΧΩΝ	
3.1 Γενικά	7
3.2 Φορολογία μερισμάτων	8
4. ΠΛΗΡΟΦΟΡΙΕΣ ΣΧΕΤΙΚΑ ΜΕ ΤΗΝ ΔΡΑΣΤΗΡΙΟΤΗΤΑ ΤΗΣ ΕΤΑΙΡΕΙΑΣ	
4.1 Σύντομο Ιστορικό	9
4.2 Περιγραφή αντικειμένου και ανάλυση κύκλου εργασιών	9
4.3 Δίκτυο πωλήσεων και διανομής	10
4.3.1 Πελάτες	11
4.3.2 Τεχνική υποστήριξη πελατών	12
4.3.3 Προμηθευτές	13
4.4 Συμβάσεις – Συνεργασίες	14
4.5 Πάγια περιουσιακά στοιχεία – Εγγυήσεις και εμπράγματα ασφάλειες	15
4.6 Επενδύσεις	15
5. ΠΛΗΡΟΦΟΡΙΕΣ ΣΧΕΤΙΚΑ ΜΕ ΤΗ ΔΙΟΙΚΗΣΗ – ΔΙΕΥΘΥΝΣΗ ΚΑΙ ΤΟ ΑΝΘΡΩΠΙΝΟ ΔΥΝΑΜΙΚΟ	
5.1 Διοίκηση – Διεύθυνση Εργασιών	16
5.2 Συμμετοχές των μελών του Δ.Σ. και των κυρίων Μετόχων στο Δ.Σ. και στο κεφάλαιο άλλων εταιρειών	18
5.3 Οργανόγραμμα	19
5.4 Ανθρώπινο δυναμικό	19
6. ΠΛΗΡΟΦΟΡΙΕΣ ΣΧΕΤΙΚΑ ΜΕ ΤΗΝ ΠΕΡΙΟΥΣΙΑ ΤΗΝ ΟΙΚΟΝΟΜΙΚΗ ΚΑΤΑΣΤΑΣΗ ΚΑΙ ΤΑ ΑΠΟΤΕΛΕΣΜΑΤΑ	
6.1 Εξέλιξη κύκλου εργασιών και αποτελεσμάτων χρήσης	20
6.2 Ανάλυση ισολογισμών	23
6.3 Διάθεση των προ φόρων και αποσβέσεων κερδών	25
6.4 Αποτελέσματα μετά από φόρους και μέρισμα ανά μετοχή	26
6.5 Ενοποιημένα αποτελέσματα χρήσης	26
6.6 Ενοποιημένος Ισολογισμός	28
6.7 Ταμειακές Ροές	29
6.8 Ενοποιημένες Ταμειακές Ροές	31
6.9 Πηγές και χρήσεις κεφαλαίων	33
6.10 Βασικοί χρηματοοικονομικοί δείκτες	34

7.	ΣΥΝΔΕΔΕΜΕΝΕΣ ΕΤΑΙΡΕΙΕΣ	
7.1	Συνοπτική περιγραφή των συμμετοχών της CPI A.E.	34
7.2	Εταιρείες που συμμετέχει η CPI A.E. με ποσοστό συμμετοχής 10% και πάνω	35
7.2.1	MDI A.E.	35
7.2.2	Fiber Computer Systems & Networks E.Π.Ε.	38
7.3	Εταιρείες που συμμετέχουν στην CPI A.E. με ποσοστό συμμετοχής 10% και πάνω	39
7.3.1	OKI EUPORE LTD	39
7.3.2	Bansara Trading LTD	41
7.3.3	World Explorer International S.A.	42
7.4	Διεταιρικές συναλλαγές	43
8.	ΣΤΟΙΧΕΙΑ ΚΛΑΔΟΥ	
8.1	Γενικά στοιχεία κλάδου	44
8.2	Θέση της εταιρείας στον κλάδο	45
9.	ΠΡΟΒΛΕΨΕΙΣ – ΠΡΟΟΠΤΙΚΕΣ	46
10.	ΠΑΡΑΡΤΗΜΑ	
10.1	Ισολογισμός	45
10.2	Προσάρτημα Ισολογισμού	47
10.3	Εκθεση διαχείρισης Διοικητικού Συμβουλίου	52
10.4	Ενοποιημένος Ισολογισμός	54
10.5	Ενοποιημένο Προσάρτημα	56
10.6	Ενοποιημένη Εκθεση διαχείρισης του Διοικητικού Συμβουλίου	59
10.7	Ισολογισμός της εταιρείας MDI A.E.	61
10.8	Λογιστικές καταστάσεις της χρήσης 2001/2002	63
10.9	Ενοποιημένες λογιστικές καταστάσεις της χρήσης 2001/2002	66
10.10	Κατάσταση ταμειακών ροών χρήσης 2001/2002	69
10.11	Ενοποιημένη κατάσταση ταμειακών ροών χρήσης 2001/2002	71
10.12	Πίνακας διάθεσης αντληθέντων κεφαλαίων	73
10.13	Πρόσωπα και θυγατρικές εταιρείες που υπόκεινται στις διατάξεις του άρθρου 8 της υπ'αρ. 5/204/14-11-2000 απόφασης της Επιτροπής Κεφαλαιαγοράς	75
10.14	Εξέλιξη χρηματιστηριακής τιμής και όγκου συναλλαγών της μετοχής σε σχέση με την πορεία του κλάδου και τον γενικό δείκτη του Χ.Α.Α.	76

1. ΠΛΗΡΟΦΟΡΙΕΣ ΣΧΕΤΙΚΑ ΜΕ ΤΑ ΠΡΟΣΩΠΑ ΠΟΥ ΕΙΝΑΙ ΥΠΕΥΘΥΝΑ ΓΙΑ ΤΗΝ ΣΥΝΤΑΞΗ ΤΟΥ ΕΤΗΣΙΟΥ ΔΕΛΤΙΟΥ ΚΑΙ ΤΟΝ ΕΛΕΓΧΟ ΤΩΝ ΛΟΓΑΡΙΑΣΜΩΝ

Στο παρόν Ετήσιο Δελτίο περιέχονται όλα εκείνα τα στοιχεία και οι πληροφορίες που θα επιτρέψουν στους επενδυτές να εκτιμήσουν σωστά την περιουσία, τη χρηματοοικονομική κατάσταση των αποτελεσμάτων, τη δραστηριότητα και τις προοπτικές της Εταιρείας **"CPI Ανώνυμος Εταιρεία Ηλεκτρονικών Υπολογιστών & Περιφερειακών"** (εφεξής η "Εταιρεία" ή "η CPI Α.Ε." ή "η CPI").

Η σύνταξη και η διάθεση του παρόντος Ετήσιου Δελτίου έγινε σύμφωνα με τις διατάξεις του άρθρου 16 της 5/204/14-11-2000 απόφασης της Επιτροπής Κεφαλαιαγοράς και καλύπτει τις ανάγκες πληροφόρησης των επενδυτών όπως αυτές καθορίζονται από τις διατάξεις του Π.Δ. 348/1985.

Υπεύθυνοι για τη σύνταξη του Ετήσιου Δελτίου, καθώς και για την ακρίβεια των στοιχείων που περιέχει είναι ο κ. Χρήστος Παπαθάνος, Πρόεδρος Δ.Σ. και Διευθύνων Σύμβουλος και ο κ. Ελευθέριος Στρογγιόγλου, Οικονομικός Διευθυντής, Ραφαηλίδου 1 Ταύρος Τηλ. 210-48.05.800

Το Διοικητικό Συμβούλιο της Εταιρείας δηλώνει ότι όλα τα μέλη του έχουν λάβει γνώση του περιεχομένου του παρόντος Δελτίου και μαζί με τους συντάκτες του βεβαιώνουν υπεύθυνα ότι:

1. Όλες οι πληροφορίες και τα στοιχεία που περιέχονται σε αυτό είναι πλήρη και αληθή.
2. Δεν υπάρχουν άλλα στοιχεία και δεν έχουν λάβει χώρα γεγονότα, η απόκρυψη ή παράλειψη των οποίων θα μπορούσε να καταστήσει παραπλανητικό το σύνολο ή μέρος των στοιχείων και πληροφοριών που περιέχονται στο Ενημερωτικό Δελτίο.
3. Σε βάρος της Εταιρείας δεν εκκρεμούν δικαστικές διαφορές ή διαιτησίες, οι οποίες θα μπορούσαν να έχουν σημαντικές επιπτώσεις στην οικονομική της κατάσταση.

Η Εταιρεία ελέγχεται από Ορκωτούς Ελεγκτές - Λογιστές. Τον έλεγχο για την εταιρική χρήση 1/7/2001-30/6/2002 έχει διενεργήσει ο Ορκωτός Ελεγκτής - Λογιστής κ. Ευστάθιος Καγιούλης -ΑΜ ΣΟΕΛ 13271- της εταιρείας Διεθνής Ελεγκτική Α.Ε.(Βασι.Σοφίας 120 Αθήνα τηλ.7480600). Τον έλεγχο για την εταιρική χρήση 1/7/2000-30/6/2001 έχει διενεργήσει ο Ορκωτός Ελεγκτής - Λογιστής κ. Ευστάθιος Καγιούλης -ΑΜ ΣΟΕΛ 13271- της εταιρείας Διεθνής Ελεγκτική Α.Ε.(Βασι.Σοφίας 120 Αθήνα τηλ.7480600). Τον αντίστοιχο έλεγχο για την εταιρική χρήση 1/7/1999-30/6/2000 έχει διενεργήσει ο Ορκωτός Ελεγκτής - Λογιστής κ. Παναγιώτης Μιχαλόπουλος -ΑΜ ΣΟΕΛ 11351- της εταιρείας Διεθνής Ελεγκτική Α.Ε.(Βασι.Σοφίας 120 Αθήνα τηλ.7480600)

Επίσης οι ενοποιημένες οικονομικές καταστάσεις έχουν ελεχθεί για την χρήση 1/7/2001-30/6/2002 από τον Ορκωτό Ελεγκτή - Λογιστή κ. Ευστάθιο Καγιούλη -ΑΜ ΣΟΕΛ 13271- της εταιρείας Διεθνής Ελεγκτική Α.Ε.(Βασι.Σοφίας 120 Αθήνα τηλ.7480600). Τον αντίστοιχο έλεγχο για την εταιρική χρήση 1/7/2000-30/6/2001 έχει διενεργήσει ο Ορκωτός Ελεγκτής - Λογιστής κ. Ευστάθιος Καγιούλης -ΑΜ ΣΟΕΛ 13271- της εταιρείας Διεθνής Ελεγκτική Α.Ε.(Βασι.Σοφίας 120 Αθήνα τηλ.7480600).

Τα πιστοποιητικά ελέγχου του ορκωτού ελεγκτή-λογιστή παρατίθενται στο παράρτημα του παρόντος ετήσιου δελτίου κάτω από τις δημοσιευμένες οικονομικές καταστάσεις.

Οι επενδυτές που ενδιαφέρονται για περισσότερες πληροφορίες μπορούν να απευθύνονται τις εργάσιμες ημέρες και ώρες στα γραφεία της Εταιρείας Ραφαηλίδου 1 Ταύρος τηλ 210-48.05.800 (υπεύθυνη η κα. Σοφία Τσαδήμα)

2. ΓΕΝΙΚΕΣ ΠΛΗΡΟΦΟΡΙΕΣ ΣΧΕΤΙΚΑ ΜΕ ΤΗΝ ΕΤΑΙΡΕΙΑ ΚΑΙ ΤΟ ΜΕΤΟΧΙΚΟ ΤΗΣ ΚΕΦΑΛΑΙΟ

2.1 Γενικές Πληροφορίες σχετικά με την εταιρεία

Η “C.P.I. Ανώνυμος Εταιρεία Ηλεκτρονικών Υπολογιστών & Περιφερειακών” με διακριτικό τίτλο “C.P.I.” ιδρύθηκε το 1995 (ΦΕΚ 141/10.01.95). Η εταιρεία προήλθε από συγχώνευση των εταιρειών CPI Α.Ε.- έτος ίδρυσης 1990 ΦΕΚ 3989/90- και CAD Ε.Π.Ε. – έτος ίδρυσης 1985 ΦΕΚ 1087/85- με δημιουργία νέας εταιρείας. Η έδρα της εταιρείας βρίσκεται στον Δήμο Αγ. Παρασκευής στην οδό Μεσογείων αρ.348. Η διάρκεια της Εταιρείας έχει ορισθεί σε εκατό (100) έτη.

Η εταιρεία είναι εγγεγραμμένη στο μητρώο ανωνύμων εταιρειών με αριθμό 32624/06/Β/95/1.

Ο σκοπός της Εταιρείας σύμφωνα με το άρθρο 3 του καταστατικού της είναι:

1. Η εισαγωγή από το εξωτερικό προς εμπορία εντός και εκτός της Ελλάδος Ηλεκτρονικών Υπολογιστών, περιφερειακών, ηλεκτρονικών υπολογιστών εν γένει συνδεδεμένων ή μη με υπολογιστές, τηλεπικοινωνιακών συσκευών αναπαραγωγής εικόνων ή ήχων, ηλεκτρονικού υλικού και συναφών ανταλλακτικών, όπως και προγραμμάτων Η/Υ.
2. Η οργάνωση και λειτουργία συστήματος διανομής και τεχνικής υποστήριξης (σέρβις) των αντικειμένων της εμπορίας της.
3. Η συμμετοχή σε δημόσιους διαγωνισμούς ιδίως δε τοιούτους του Ελληνικού Δημοσίου, Νομικών Προσώπων Δημοσίων Δικαίου ή Τραπεζών ή Οργανισμών Κοινής Ωφελείας εφ’ όσον αυτοί αναφέρονται σε είδη για τα οποία η παρ.1 του παρόντος.
4. Η αντιπροσώπευση συναφών αλλοδαπών και Ελληνικών οίκων.
5. Η ίδρυση και λειτουργία εμπορικών καταστημάτων ή γραφείων σε ιδιότητα ή μίσθια ακίνητα στην Ελλάδα ή το εξωτερικό.

Ειδικότερα για την επίτευξη του σκοπού της Εταιρείας μπορεί:

α) Να συμμετέχει σε οποιαδήποτε επιχείρηση με όμοιο ή παρεμφερή σκοπό, που θα λειτουργεί με οποιαδήποτε νομική μορφή.

β) Να συνεργάζεται με οποιοδήποτε φυσικό ή νομικό πρόσωπο και με οποιονδήποτε τρόπο.

γ) Να αντιπροσωπεύει οποιαδήποτε επιχείρηση ημεδαπή ή αλλοδαπή με όμοιο ή παρεμφερή σκοπό.

6. Η ανάπτυξη και εμπορία λογισμικού.

Με απόφαση της έκτακτης Γενικής Συνέλευσης των Μετόχων στις 9/06/1997 επεκτάθηκε ο σκοπός λειτουργίας της επιχείρησης στην ανάπτυξη και εμπορία λογισμικού με τροποποίηση του άρθρου 3 του καταστατικού (ΦΕΚ 608/4.2.98).

Κατόπιν των ανωτέρω και σύμφωνα με την ταξινόμηση της Ε.Σ.Υ.Ε. η Εταιρεία υπάγεται στον κλάδο 5164 Χονδρικό Εμπόριο Μηχανών και Εξοπλισμού Γραφείων και 7250 Συντήρηση και επισκευή μηχανών γραφείου λογιστικών μηχανών και εξοπλισμού πληροφορικής.

Η εταιρεία έχει και εφαρμόζει κανονισμό εσωτερικής λειτουργίας σύμφωνα με την απόφαση 5/204/14.11.2000 του Δ.Σ. της Επιτροπής Κεφαλαιαγοράς.

2.2 Γενικές πληροφορίες σχετικά με το μετοχικό κεφάλαιο

2.2.1 Ύψος μετοχικού κεφαλαίου και χαρακτηριστικά του

Το μετοχικό κεφάλαιο της εταιρείας είναι ολοσχερώς καταβεβλημένο και ανέρχεται στο ποσό των 2.972.250,00 ευρώ διαιρούμενο σε 9.907.500 κοινές ονομαστικές μετοχές ονομαστικής αξίας εκάστης 0,30 ευρώ

2.2.2 Εξέλιξη μετοχικού κεφαλαίου

Η εξέλιξη του μετοχικού κεφαλαίου της Εταιρείας κατά την τελευταία τριετία , έχει ως εξής:

Ημερ.Γ.Σ.	Αριθμός Φεκ	Ποσό αύξησης μετοχικού κεφαλαίου (σε ευρώ)	Αριθμός μετοχών	Με καταβολή μετρητών (σε ευρώ)	Με κεφαλ/ση αποθεματικών και υπέρ το άρτιο(σε ευρώ)	Μετοχικό κεφάλαιο μετά την αύξηση (σε ευρώ)	Ονομαστική αξία μετοχής (σε ευρώ)	Συνολικός αριθμός μετοχών
2/12/98	74/11-1-1999	52.135,06	17.764	52.135,06		391.090,24	2,94	133.264
20/1/1999	695/9-2-1999	130.362,44	44.421	130.362,44		521.452,68	2,94	177.685
20/3/1999	4187/21-6-1999	1.072.090,98	365.315	628,07	1.071.462,91	1.593.543,66	2,94	543.000
30/7/1999	6893/23-8-1999	79.236,97	27.000		79.236,97	1.672.780,63	2,94	570.000
18/8/1999	7846/1-10-1999	0	5.700.000			1.672.780,63	0,29	5.700.000
20/9/2000	9726/20-10-2000	265.590,61	905.000	265.590,61		1.938.371,24	0,29	6.605.000
20/12/2001	323/15-1-2002	1.033.878,76	3.302.500		1.033.878,76	2.972.250,00	0,30	9.907.500

Σημ: 1)Οι μετοχές κατά την Γενική Συνέλευση των μετόχων της 20/3/1999 μετατράπηκαν από ανώνυμες σε ονομαστικές.
2)Κατά την Γενική Συνέλευση της 18/8/1999 μειώθηκε η ονομαστική αξία της μετοχής από 2,94 ευρώ (1.000 δρχ.) σε 0,29 ευρώ (100 δρχ.) ανά μετοχή.
3)Η αύξηση του μετοχικού κεφαλαίου που αποφασίστηκε με την Γενική Συνέλευση των Μετόχων της 20/9/2000 πραγματοποιήθηκε με ιδιωτική τοποθέτηση και δημόσια εγγραφή.
4)Κατά την Γενική Συνέλευση της 20/12/2001 αποφασίστηκε η αλλαγή της ονομαστικής αξίας της τιμής της μετοχής και η έκφραση αυτής και του μετοχικού κεφαλαίου σε ευρώ σύμφωνα με το ν.2842/2000 με ταυτόχρονη αύξηση του μετοχικού κεφαλαίου και την έκδοση 3.302.500 νέων μετοχών οι οποίες διανεμήθηκαν δωρεάν στους μετόχους της 12/2/2002 σε αναλογία μία (1) νέα μετοχή για κάθε δύο (2) παλαιές.

2.2.3 Μέτοχοι

Με βάση το μετοχολόγιο της 30/6/2002 η μετοχική σύνθεση έχει ως εξής:

ΜΕΤΟΧΙΚΗ ΣΥΝΘΕΣΗ		
Μέτοχοι με ποσοστό συμμετοχής μεγαλύτερο του 3%	Αριθμός μετοχών	Ποσοστό %
Bansara Trading LTD	5.074.350	51,217%
World Explorer International S.A.	1.676.850	16,925%
OKI Europe LTD	855.000	8,630%
MFG Sogefrah Holdings LTD	389.220	3,929%
Αθροισμα	7.995.420	80,701%
Μέτοχοι με ποσοστό συμμετοχής μικρότερο του 3%	1.912.080	19,299%
ΣΥΝΟΛΟ	9.907.500	100%

2.2.4 Ιδία Κεφάλαια – Λογιστική Αξία Μετοχής

Στον πίνακα που ακολουθεί παρουσιάζεται το ύψος των ιδίων κεφαλαίων καθώς και η λογιστική αξία της μετοχής κατά την 30/6/2002 και 30/06/2001

	Ποσά σε ευρώ	
	30/6/2002	30/6/2001
Αριθμός μετοχών	9.907.500	6.605.000
Όνομαστική αξία μετοχής	0,30	0,29
Μετοχικό Κεφάλαιο	2.972.250,00	1.938.371,23
Διαφορά από έκδοση υπέρ το άρτιο	3.082.775,68	4.116.654,43
Αποθεματικά κεφάλαια	234.355,94	177.549,52
Αποτελέσματα εις νέον	1.146.669,02	686.995,93
Σύνολο ιδίων κεφαλαίων	7.436.050,64	6.919.571,13
Λογιστική αξία μετοχής	0,75	1,04

3. ΔΙΚΑΙΩΜΑΤΑ ΜΕΤΟΧΩΝ

3.1 Γενικά

Κάθε μετοχή της Εταιρείας ενσωματώνει όλα τα δικαιώματα και τις υποχρεώσεις που καθορίζονται από το Νόμο και το Καταστατικό της Εταιρείας, το οποίο δεν περιέχει διατάξεις περισσότερο περιοριστικές από αυτές που προβλέπει ο Νόμος. Η κατοχή του τίτλου της μετοχής συνεπάγεται αυτοδικαίως την αποδοχή από τον κύριο αυτής του Καταστατικού της Εταιρείας και των νομίμων αποφάσεων των Γενικών Συνελεύσεων των μετόχων.

Το Καταστατικό της Εταιρείας δεν περιέχει ειδικά δικαιώματα υπέρ συγκεκριμένων μετόχων.

Οι μετοχές της Εταιρείας είναι ελεύθερα διαπραγματεύσιμες.

Η ευθύνη των μετόχων περιορίζεται στην ονομαστική αξία των μετοχών που κατέχουν. Οι μέτοχοι συμμετέχουν στη διοίκηση και τα κέρδη της Εταιρείας σύμφωνα με το Νόμο και τις διατάξεις του Καταστατικού. Τα δικαιώματα και οι υποχρεώσεις που απορρέουν από κάθε μετοχή παρακολουθούν αυτή σε οποιονδήποτε καθολικό ή ειδικό διάδοχο του μετόχου. Οι μέτοχοι ασκούν τα δικαιώματά τους σε σχέση με τη Διοίκηση της Εταιρείας μόνο μέσω των Γενικών Συνελεύσεων.

Οι μέτοχοι έχουν δικαίωμα προτίμησης σε κάθε μελλοντική αύξηση του Μετοχικού Κεφαλαίου της Εταιρείας, ανάλογα με τη συμμετοχή τους στο υφιστάμενο μετοχικό κεφάλαιο, όπως ορίζεται στο άρθρο 13, §5, του Κωδικοποιημένου Νόμου 2190/1920.

Οι δανειστές του μετόχου και οι καθολικοί ή ειδικοί διάδοχοί του σε καμία περίπτωση δεν μπορούν να προκαλέσουν την κατάσχεση ή τη σφράγιση οποιουδήποτε περιουσιακού στοιχείου ή των βιβλίων της Εταιρείας, ούτε να ζητήσουν τη διανομή ή εκκαθάρισή της, ούτε να αναμιχθούν οπωσδήποτε στη διοίκηση ή τη διαχείρισή της.

Κάθε μέτοχος, οπουδήποτε και να κατοικεί, λογίζεται ότι έχει νόμιμη κατοικία την έδρα της Εταιρείας ως προς τις σχέσεις του με αυτή και υπόκειται στην Ελληνική Νομοθεσία. Κάθε διαφορά μεταξύ της Εταιρείας αφ' ενός και των μετόχων ή οποιουδήποτε τρίτου αφ' ετέρου, υπάγεται στην αποκλειστική αρμοδιότητα των τακτικών δικαστηρίων, η δε Εταιρεία ενάγεται μόνον ενώπιον των δικαστηρίων της έδρας της.

Κάθε μετοχή παρέχει το δικαίωμα μιας ψήφου. Συγκύριοι μετοχής, για να έχουν το δικαίωμα ψήφου, πρέπει να υποδείξουν στην Εταιρεία εγγράφως ένα κοινό εκπρόσωπο για τη μετοχή αυτή, ο οποίος θα τους εκπροσωπήσει στη Γενική Συνέλευση, μέχρι δε τον καθορισμό αυτόν αναστέλλεται η άσκηση των δικαιωμάτων τους.

Κάθε μέτοχος δικαιούται να μετέχει στη Γενική Συνέλευση των μετόχων της Εταιρείας είτε αυτοπροσώπως είτε μέσω πληρεξουσίου. Για να μετάσχει μέτοχος στη Γενική Συνέλευση πρέπει να καταθέσει τις μετοχές του στο Ταμείο της Εταιρείας ή στο Ταμείο Παρακαταθηκών και Δανείων ή σε οποιαδήποτε Τράπεζα στην Ελλάδα, πέντε (5) τουλάχιστον ημέρες πριν την ορισθείσα για τη συνεδρίαση της Γενικής Συνέλευσης ημερομηνία. Μέσα στην ίδια προθεσμία πρέπει να κατατίθενται στην Εταιρεία οι αποδείξεις κατάθεσης των μετοχών και τα έγγραφα εκπροσώπησης και να δίνεται στο μέτοχο απόδειξη για την είσοδό του στη Γενική Συνέλευση.

Μέτοχοι που δεν συμμορφώνονται με τα παραπάνω θα μετέχουν στη Γενική Συνέλευση μόνο με την άδειά της.

Μέτοχοι που εκπροσωπούν το 5% του καταβεβλημένου μετοχικού κεφαλαίου έχουν το δικαίωμα:

- α. Να ζητήσουν από το Πρωτοδικείο της έδρας της Εταιρείας, το διορισμό ενός ή περισσότερων ελεγκτών για τον έλεγχο της Εταιρείας, σύμφωνα με τα άρθρα 40, 40ε του Ν.2190/1920.
- β. Να ζητήσουν τη σύγκληση Έκτακτης Γενικής Συνέλευσης των μετόχων. Το Διοικητικό Συμβούλιο υποχρεούται να συγκαλέσει τη Συνέλευση αυτή εντός 30 ημερών από την ημέρα κατάθεσης της αίτησης στον Πρόεδρο του Διοικητικού Συμβουλίου. Οι αιτούντες μέτοχοι οφείλουν να αναγράψουν στην αίτηση τα θέματα για τα οποία καλείται να αποφασίσει η Γενική Συνέλευση.

Κάθε μέτοχος μπορεί να ζητήσει, δέκα ημέρες πριν από την Τακτική Συνέλευση, τις ετήσιες οικονομικές καταστάσεις και τις σχετικές εκθέσεις του Διοικητικού Συμβουλίου και των Ελεγκτών.

Μέρισμα δικαιούται κάθε φυσικό ή νομικό πρόσωπο ιδιωτικού ή δημοσίου δικαίου που είναι μέτοχος κατά την ημερομηνία έγκρισης των ετήσιων οικονομικών καταστάσεων από την Τακτική Γενική Συνέλευση των μετόχων ή οποτεδήποτε άλλοτε οριστεί.

Το μέρισμα κάθε μετοχής πληρώνεται εντός 2 μηνών από την ημερομηνία της Τακτικής Γενικής Συνέλευσης που ενέκρινε τις ετήσιες οικονομικές καταστάσεις. Ο τόπος και τρόπος καταβολής ανακοινώνεται με δημοσιεύσεις στον Τύπο.

Τα μερίσματα που δεν ζητήθηκαν για μια πενταετία αφότου κατέστησαν απαιτητά παραγράφονται υπέρ του Δημοσίου.

Σε ότι αφορά τη διαδικασία κατάθεσης των μετοχών προκειμένου να συμμετέχει ο μέτοχος στις Γενικές Συνελεύσεις των μετόχων της Εταιρείας και τη διαδικασία πληρωμής του μερίσματος, θα εφαρμόζονται τα προβλεπόμενα στον Κανονισμό Λειτουργίας και Εκκαθάρισης του Συστήματος Άϋλων Τίτλων του Κεντρικού Αποθετηρίου Αξιών, όπως αυτός εκάστοτε ισχύει.

3.2 Φορολογία μερισμάτων

Σύμφωνα με την ισχύουσα νομοθεσία (Ν.2238/94, άρθρο 109), οι ημεδαπές ανώνυμες εταιρείες των οποίων οι μετοχές είναι εισηγμένες στο Χρηματιστήριο Αξιών Αθηνών (πλην τραπεζών) βαρύνονται με φόρο 35% επί των φορολογητέων κερδών τους πριν από οποιαδήποτε διανομή.

Έτσι, τα μερίσματα διανέμονται από ήδη φορολογηθέντα στο νομικό πρόσωπο κέρδη και επομένως ο μέτοχος δεν έχει καμία φορολογική υποχρέωση επί του ποσού των μερισμάτων που εισπράττει.

Ως χρόνος απόκτησης του εισοδήματος από τα μερίσματα λογίζεται η ημερομηνία έγκρισης των οικονομικών καταστάσεων από τη Γενική Συνέλευση των μετόχων της Εταιρείας.

Σημειώνεται ότι, σύμφωνα με τις διατάξεις του νόμου, από τα κέρδη τα οποία πραγματοποιούν σε κάθε χρήση οι θυγατρικές εταιρείες και διανέμονται μερίσματα το μέρος των μερισμάτων που αντιστοιχεί στην μητρική εταιρεία καταβάλλεται κατά την επόμενη χρήση, εκτός αν δοθεί προμέρισμα στην ίδια χρήση, και συνεπώς περιέχεται στα κέρδη της εν λόγω μητρικής εταιρείας της επόμενης χρήσης. Τα μερίσματα από τα κέρδη της μητρικής εταιρείας που σχηματίζονται κατά ένα μέρος από τα διανεμόμενα κέρδη των εταιρειών στις οποίες συμμετέχει, εφόσον διανεμηθούν, καταβάλλονται στην επόμενη από τη λήψη τους χρήση. Επιπρόσθετα σημειώνεται ότι για το μέρος των κερδών της μητρικής εταιρείας που προέρχεται από μερίσματα προσδιορίζεται φορολογητέο ποσό 5% το οποίο στην συνέχεια φορολογείται με συντελεστή φόρου 35%, καθ' όσον αυτά έχουν ήδη φορολογηθεί στην πηγή τους.

4. ΠΛΗΡΟΦΟΡΙΕΣ ΣΧΕΤΙΚΑ ΜΕ ΤΗΝ ΔΡΑΣΤΗΡΙΟΤΗΤΑ ΤΗΣ ΕΤΑΙΡΕΙΑΣ

4.1 Σύντομο Ιστορικό

Η Εταιρία ιδρύθηκε το 1990 (ΦΕΚ 3989/90) υπό την επωνυμία CPI A.E. Τον Απρίλιο του 1994 συγχωνεύθηκε με την CAD E.Π.Ε. που είχε ιδρυθεί το 1985 (ΦΕΚ 1087/85) και δημιουργήθηκε νέα εταιρία με την ίδια επωνυμία (CPI A.E.). Το 1990 χρονιά υπέγραψε στρατηγική συμφωνία με την OKI, η οποία ήταν καθοριστική για την πορεία της Εταιρίας. Το 1991 αποφασίστηκε η μεταφορά της έδρας σε εγκαταστάσεις στην Αγία Παρασκευή, συνολικού εμβαδού 1.100 τ.μ. Το 2002 η εταιρεία μετέφερε την έδρα της στον Ταύρο επί της οδού Ραφαηλίδου 1 σε κτίριο συνολικής έκτασης 5.064 τ.μ.

Σημαντικοί σταθμοί στο ιστορικό της Εταιρίας παρουσιάζονται παρακάτω:

- Τον Ιανουάριο του 1992 εξαγόρασε την Ε. Πίγκα Ο.Ε. που δρούσε στη Θεσσαλονίκη σαν αντιπρόσωπος της CPI στη Βόρεια Ελλάδα.
- Τον Απρίλιο του 1994 συγχωνεύθηκε με την CAD E.Π.Ε. και δημιουργήθηκε νέα εταιρία με την ίδια επωνυμία (CPI A.E.).
- Το 1995 η CPI εισήλθε στην αγορά του Digital Image Proccesing (Ψηφιακή Επεξεργασία Εικόνας).
- Το 1996 εισήλθε στην αγορά των Scanners (Σαρωτές Εικόνας) και UPS (Μονάδες Αδιάλειπτης Παροχής Ηλεκτρικού Ρεύματος) και το 1998 στην αγορά Monitors (Οθόνες).
- Το 1998 το υποκατάστημα της Θεσσαλονίκης μεταφέρθηκε σε καινούριες εγκαταστάσεις (στην οδό Μαντζάρου 11) και η OKI Europe Ltd (θυγατρική της OKI Electric Co. Japan) εισήλθε στο μετοχικό κεφάλαιο της CPI A.E.
- Το 1999 η CPI εισήλθε σε δύο δυναμικές αγορές, σε αυτή της Βιομετρικής (Biometrics) και αυτή των ασύρματων τοπικών και υπερ-τοπικών δικτύων (Wireless Lans/Wans).
- Το 2000, η CPI εισήλθε στο Χρηματιστήριο Αξιών Αθηνών
- Το 2001 η CPI A.E.
 - α) πιστοποιήθηκε από τον Διεθνή Οργανισμό TUV Austria με το πιστοποιητικό ποιότητας ISO 9002 για την εισαγωγή, διανομή, τεχνολογική και τεχνική υποστήριξη ηλεκτρονικών υπολογιστών και περιφερειακών
 - β) εξαγόρασε το 99,99% των μετοχών της εταιρείας MDI A.E. και
 - γ) το 35% της εταιρείας Fiber Systems & Networks Συστήματα Πληροφορικής & Επικοινωνιών A.E.
- Το 2002 αύξησε το ποσοστό συμμετοχής της στην εταιρεία Fiber Systems & Networks Συστήματα Πληροφορικής & Επικοινωνιών A.E. κατά 10% κατέχοντας συνολικά το 45%.

4.2 Περιγραφή αντικειμένου και ανάλυση κύκλου εργασιών

Η CPI A.E. είναι μια εταιρία πληροφορικής που παρέχει ολοκληρωμένο σύστημα εμπορικών υπηρεσιών και τεχνικής υποστήριξης. Πιο συγκεκριμένα η Εταιρία παρέχει υπηρεσίες Marketing και πωλήσεων, Merchandising (τοποθέτηση και καλή παρουσίαση προϊόντων στα σημεία πώλησης), Branding (ανάπτυξη μάρκας), υποστήριξη πριν την πώληση και τέλος υποστήριξη μετά την πώληση (Customer Care).

Επίσης παρέχει υπηρεσίες επισκευών, συμβολαίων συντήρησης, εκπαιδεύσεων καθώς και επί τόπου επίλυσης τεχνικών προβλημάτων. Ο κύκλος εργασιών της CPI A.E. για την περίοδο 1999/2000 – 2000/2001 και 2001/2002 αναλύεται ως εξής:

(ποσά σε χιλ. ευρώ)

Επιμερισμός Πωλήσεων						
(ποσά σε εκατ.δρχ.)	30/6/2000	%	30/6/2001	%	30/6/2002	%
Κύρια είδη (εκτυπωτές οθόνες,scanners κλπ)	14.606	82%	14.121	73%	14.925	77%
Πρόσθετα(add ons) στα κύρια είδη	631	4%	816	4%	524	3%
Αναλώσιμα	2.043	11%	3.319	17%	2.821	15%
Ανταλλακτικά	141	1%	475	3%	339	2%
Υπηρεσίες	387	2%	504	3%	605	3%
Μεταφορικά	0	0%	2	0%	11	0%
Σύνολο	17.808	100%	19.237	100%	19.225	100%

Η Εταιρία έχει κτίσει την στρατηγική της απευθυνόμενη σε κάθετες αγορές περιφερειακών Η/Υ.

Η μέχρι σήμερα ανάπτυξη της CPI Α.Ε. έχει γίνει μέσω προϊόντων που απευθύνονται σε δύο μεγάλες κάθετες αγορές, δηλαδή την αγορά της εκτύπωσης (printing) και την αγορά της ψηφιακής επεξεργασίας εικόνας (Digital Image Processing). Και στις δύο αυτές αγορές η CPI Α.Ε. έχει αναπτύξει υψηλή τεχνογνωσία ενώ εμπλουτίζει συνεχώς τη γκάμα της με νέα προϊόντα που καλύπτουν τα διάφορα τμήματα των αγορών αυτών προσπαθώντας να διατηρήσει τον ηγετικό ρόλο στις αγορές αυτές. Επί πλέον αναπτύσσει δραστηριότητα σε νέες αγορές από τις οποίες προσδοκά αύξηση των εσόδων της τα επόμενα χρόνια.

Η Εταιρία βλέπει τους συνεργαζόμενους με αυτήν οίκους σαν “στρατηγικούς συνεταιίρους”, με τους οποίους προωθεί την επιτυχημένη ανάπτυξη του εμπορικού τους σήματος (Brand Building) και μεγιστοποίηση του μεριδίου αγοράς.

(ποσά σε χιλ. ευρώ)

Πίνακας κατανομής εσόδων ανά κατηγορία						
Οικονομικό έτος	1999/2000	%	2000/2001	%	2001/2002	%
Αγορά εκτύπωσης	9.189	52%	8.103	42%	8.887	46%
Αγορά ψηφιακής επεξεργασίας εικόνας	5.784	32%	5.843	30%	6.233	32%
Δευτερογενής αγορά (Αναλώσιμα)	2.043	12%	3.319	17%	2.821	15%
Υπηρεσίες	387	2%	504	3%	605	3%
Νέες αγορές	405	2%	1.468	8%	679	4%
Σύνολο	17.808		19.237	100%	19.225	100%

Σημειώνεται ότι δεν υπάρχει πελάτης που να απορροφά άνω του 10% του κύκλου εργασιών της CPI Α.Ε. για τη χρήση 2001/2002.

4.3 Δίκτυο πωλήσεων και διανομής

Η CPI διαθέτει σήμερα δύο κέντρα δραστηριότητας, ένα στην Αθήνα και ένα στην Θεσσαλονίκη. Στα σημεία αυτά διαθέτει οργανωμένες αποθήκες εμβαδού 2.322τ.μ. και 250τ.μ. αντίστοιχα αλλά και γραφεία εμβαδού 1.492τ.μ και 120τ.μ. αντίστοιχα.

Η CPI Α.Ε. διανέμει τα εμπορεύματά της με ίδια μέσα στην περιοχή Αθηνών και σε αυτήν της Θεσσαλονίκης, ενώ για την υπόλοιπη Ελλάδα χρησιμοποιεί τρίτους μεταφορείς.

Η πολιτική της Εταιρείας είναι να παρέχει υπηρεσίες αποθήκευσης για λογαριασμό των πελατών της. Έτσι μέσω ενός ιδιαίτερα αναπτυγμένου και «έμπειρου» συστήματος (“expert system”) προβλέψεων και παραγγελιών, φροντίζει να διαθέτει τα εμπορεύματα όταν ζητηθούν από τον πελάτη, χωρίς ταυτόχρονα να επιβαρύνει την αποθήκη της, χρησιμοποιώντας τεχνικές just in time.

4.3.1 Πελάτες

Η CPI συνεργάζεται με 1.800 μεταπωλητές περίπου σε όλη την Ελλάδα. Οι συνεργασίες δεν είναι αποκλειστικές αλλά στηρίζονται σε μακροχρόνιες εμπορικές σχέσεις καθώς και σε σχέσεις εκτίμησης και υποστήριξης.

Για την καλύτερη σχέση με τους μεταπωλητές της, η CPI Α.Ε. χρησιμοποιεί διάφορους τρόπους επικοινωνίας:

- Τηλεφωνικά.
- Ενημερωτικό Δελτίο
- Fax mail (κυρίως προσφορές)
- Web site της Εταιρείας κλπ.

Η μηχανογραφική υποστήριξη του δικτύου πωλήσεων είναι ιδιαίτερα αναπτυγμένη. Τα κέντρα διανομής σε Αθήνα και Θεσσαλονίκη λειτουργούν μηχανογραφικά ανεξάρτητα, είναι όμως συνδεδεμένα μεταξύ τους μέσω ηλεκτρονικού ταχυδρομείου και internet.

Η ενημέρωση των αποθηκών γίνεται on-line. Η υποδομή της Εταιρείας σε εξοπλισμό και προγράμματα πληροφορικής δίνει την δυνατότητα αυτόματης καταγραφής των παραγγελιών καθώς και άμεσης ανταλλαγής πληροφοριών με τη κεντρική βάση πληροφοριών και επικοινωνίας.

Η Εταιρεία δραστηριοποιείται σε όλη την Ελλάδα σχεδόν παρέχοντας πολύ γρήγορη εξυπηρέτηση στους πελάτες της. Στον παρακάτω πίνακα παρουσιάζεται η γεωγραφική κατανομή των πωλήσεων ανά έτος για την τελευταία τριετία:

(ποσά σε χιλ.ευρώ)

ΓΕΩΓΡΑΦΙΚΗ ΚΑΤΑΝΟΜΗ ΚΥΚΛΟΥ ΕΡΓΑΣΙΩΝ						
ΠΕΡΙΟΧΗ Πωλήσεις σε Dealers	1999/2000	%	2000/2001	%	2001/2002	%
Αν. Μακεδονία	355	1,99%	305	1,59%	446	2,32%
Αν. Στερεά	146	0,82%	106	0,55%	161	0,84%
Αττική	10.663	59,88%	12.317	64,03%	11.088	57,66%
Δυτ. Μακεδονία	209	1,17%	161	0,84%	268	1,39%
Δυτ. Στερεά	85	0,48%	61	0,32%	62	0,32%
Ηπειρος	229	1,28%	185	0,96%	263	1,37%
Θεσσαλία	502	2,82%	461	2,39%	613	3,19%
Θεσσαλονίκη	2.400	13,47%	2.537	13,19%	2.632	13,68%
Θράκη	265	1,49%	233	1,21%	372	1,94%
Κεν. Μακεδονία	391	2,19%	402	2,09%	522	2,72%
Κρήτη	660	3,71%	517	2,69%	468	2,44%
Πελοπόννησος	296	1,66%	266	1,38%	624	3,25%
Νησιά Αιγαίου	377	2,12%	313	1,63%	372	1,94%
Νησιά Ιονίου	213	1,20%	198	1,03%	165	0,86%
Λοιποί πελάτες χονδρικής που δεν είναι Dealers *	869	4,88%	903	4,69%	721	3,74%
Σύνολο πελατών εσωτερικού	17.660	99,17%	18.965	98,58%	18.777	97,66%
Βουλγαρία	0	0,00%	1	0,00%	0	0,00%
Κύπρος	148	0,83%	176	0,92%	51	0,27%
Αλβανία	0	0,00%	38	0,20%	108	0,56%
Σκόπια	0	0,00%	57	0,30%	210	1,09%
Τουρκία	0	0,00%	0	0,00%	1	0,01%
Γιουγκοσλαβία	0	0,00%	0	0,00%	78	0,41%
Σύνολο πελατών εξωτερικού	148	0,83%	272	1,42%	448	2,34%
ΣΥΝΟΛΟ	17.808	100%	19.237	100%	19.225	100%

Η οργάνωση του τμήματος Πωλήσεων αντανακλά την κατηγοριοποίηση των πελατών σύμφωνα με τα πρότυπα της “αγοραστικής συμπεριφοράς” τους και χωρίζεται σε 5 τομείς. Ο πρώτος τομέας είναι αυτός των Μεγάλων Λογαριασμών, ο οποίος επικεντρώνεται σε 2 κατηγορίες πελατών:

1. Οργανισμοί, ΔΕΚΟ, Δημόσιο, Μεγάλες Ιδιωτικές Εταιρείες.
2. Η δεύτερη κατηγορία αφορά τις 50 μεγαλύτερες εταιρείες πληροφορικής στην Ελλάδα (ολοκληρωτές συστημάτων-System Integrators), στις οποίες ο τομέας Μεγάλων Λογαριασμών δρα σε επίπεδο Διαχειριστή Λογαριασμού (Account Manager) και συνεργάζεται μαζί τους για να καλυφθεί η ζήτηση που προκύπτει από τις ενέργειες του τομέα στην κατηγορία 1.

Ο δεύτερος τομέας είναι ο τομέας Χονδρικής, ο οποίος καλύπτει μέσω επιθεωρητών πωλήσεων (Area Managers) το Πανελλαδικό δίκτυο διανομής της Εταιρείας. Οι Επιθεωρητές Πωλήσεων (Area Managers) αναπτύσσουν τις πωλήσεις ανά γεωγραφική περιοχή, εφαρμόζοντας ένα πρόγραμμα επισκέψεων ανά πελάτη που ποικίλει από μία επίσκεψη την εβδομάδα έως μία επίσκεψη ανά δύο μήνες. Ο τομέας λειτουργεί από το 1991.

Ο τρίτος τομέας είναι ο τομέας Telesales ο οποίος καλύπτει μέσω τηλεφωνικών πωλήσεων όλη την Ελλάδα και απευθύνεται είτε σε πελάτες που πραγματοποιούν ετήσιο τζίρο κάτω από ένα όριο, είτε σε όλους τους πελάτες για κάποιο συγκεκριμένο προϊόν.

Ο τέταρτος τομέας των Αναλωσίμων ο οποίος απευθύνεται στους διανομείς Αναλωσίμων καθώς και σε πελάτες προϊόντων γραφικών τεχνών.

Τέλος ο πέμπτος τομέας είναι ο τομέας των εξαγωγών ο οποίος ασχολείται με τις αγορές της Βαλκανικής και της Κύπρου και αφορά στο σύνολο των προϊόντων της εταιρείας.

4.3.2 Τεχνική υποστήριξη πελατών

Η Εταιρεία παρέχει υπηρεσίες Τεχνικής Υποστήριξης στους πελάτες της (τελικούς χρήστες προϊόντων και μεταπωλητές) μέσω ενός Κέντρου Τεχνικής Υποστήριξης στην Αθήνα και ενός στην Θεσσαλονίκη. Οι υπηρεσίες που παρέχουν αυτά τα κέντρα είναι οι παρακάτω:

- Υπηρεσίες Επισκευών. Απευθύνονται σε πελάτες της Εταιρείας (τελικούς χρήστες ή μεταπωλητές) που φέρνουν την συσκευή τους στα κέντρα αυτά για επισκευή.
- Υπηρεσία Hot-Line. Απευθύνεται σε τελικούς χρήστες και μεταπωλητές οι οποίοι συναντούν κάποια δυσκολία στην λειτουργία των συσκευών, στην εγκατάσταση ή στην διασύνδεσή τους με άλλες συσκευές.
- Υπηρεσία On-Site Support. Απευθύνεται σε τελικούς χρήστες οι οποίοι για κάποιους λόγους δεν μπορούν ή δεν θέλουν να μετακινήσουν τις συσκευές τους στα Κέντρα Τεχνικής Υποστήριξης. Στις περιπτώσεις αυτές πραγματοποιείται επίσκεψη και επέμβαση Τεχνικού της Εταιρείας.
- Υπηρεσίες Συμβολαίων Συντήρησης, μέσω των οποίων η Εταιρεία επεκτείνει την εγγύηση πέραν του χρόνου που προβλέπει ο Κατασκευαστής ή εγγυάται την αδιάλειπτη λειτουργία της συσκευής. Η υπηρεσία αυτή απευθύνεται κυρίως σε μεγάλους Οργανισμούς και Εταιρείες ή αφορά σε συσκευές ιδιαίτερα μεγάλης αξίας.
- Υπηρεσία Αναβάθμισης Λογισμικού (Software updating). Απευθύνεται σε χρήστες συσκευών ή προγραμμάτων που διανέμει η Εταιρεία, μέσω της οποίας ανανεώνονται τα προγράμματα λειτουργίας των συσκευών όπως αυτά εξελίσσονται.
- Υπηρεσίες Υποστήριξης μετά την Πώληση (After Sales Support). Απευθύνονται σε τελικούς χρήστες ή μεταπωλητές και αφορούν στην εγκατάσταση πολύπλοκων συσκευών, στην εκπαίδευση στην χρήση συσκευών και προγραμμάτων, στην παροχή συμβουλευτικών υπηρεσιών για την καλύτερη εκμετάλλευση των συσκευών ή προγραμμάτων κλπ.

4.3.3 Προμηθευτές

Οι βασικοί προμηθευτές της Εταιρείας είναι οι ακόλουθοι:

- OKI: Πρόκειται για μια ιαπωνική εταιρεία με κύκλο εργασιών \$ 7 δισ. που ιδρύθηκε το 1881. Διαθέτει πολλά εργοστάσια στον κόσμο (μεταξύ των οποίων και στη Σκωτία) και ειδικεύεται σε τρεις τομείς δραστηριότητας: Τηλεπικοινωνίες, Συστήματα αυτοματισμού (Τράπεζες, Βιομηχανίες κλπ), περιφερειακά και προϊόντα πληροφορικής.
- VIEWSONIC: Πρόκειται για εταιρεία Αμερικανικών συμφερόντων με κύκλο εργασιών της τάξης των \$1,9 δισ. Ιδρύθηκε το 1990 και ασχολείται με την αγορά της προβολής εικόνας (Monitors, projectors κλπ), και θεωρείται μια από τις ταχύτερα αναπτυσσόμενες εταιρείες των ΗΠΑ. Είναι πρώτη στις ΗΠΑ και στην Ρωσία τα τελευταία 3 χρόνια σε πωλήσεις οθονών.
- MUTOH: Ιαπωνική εταιρεία με κύκλο εργασιών \$ 600 εκ. η οποία διαθέτει τρία εργοστάσια εκ των οποίων ένα στο Βέλγιο. Κατέχει ηγετική θέση στην αγορά των Γραφικών παγκόσμια.
- GTCO: Πρόκειται για μία Αμερικανική εταιρεία, η οποία είναι ηγέτης στον χώρο του Digital Input (digitizers, Scanners, Copy boards κλπ) Έχει κύκλο εργασιών της τάξης των \$250 εκατ. και έχει εργοστάσια στις ΗΠΑ και στο Βέλγιο.
- MUSTEK: Ανήκει σε όμιλο εταιρειών της Κίνας (Taiwan) με κύκλο εργασιών \$250 εκατ. Έχει προσωπικό 450 άτομα, και είναι επικεντρωμένη στην αγορά scanners και ψηφιακών φωτογραφικών μηχανών. Διαθέτει το μεγαλύτερο εργοστάσιο παραγωγής scanners στην Taiwan.
- MINUTEMAN (πρώην PARASYSTEMS): Είναι Αμερικανική Εταιρεία με κύκλο εργασιών \$30 εκατ. Ιδρύθηκε το 1973 και ασχολείται αποκλειστικά με UPS. Έχει εργοστάσια παραγωγής στο Texas και στη Μαλαισία.
- CELLULAR ITALIA: Είναι Ιταλική εταιρεία κατασκευής αξεσουάρ κινητής τηλεφωνίας με σημαντική θέση στην Ιταλική αγορά
- TRENDWARE: Είναι Αμερικανική εταιρεία που ιδρύθηκε το 1992 και ασχολείται στην αγορά της δικτύωσης. Έχει σημαντικούς ρυθμούς ανάπτυξης ειδικά στην Αμερικανική Ήπειρο
- HAYES: Είναι Αμερικανική εταιρεία η οποία ιδρύθηκε το 1976 από τον Hayes ο οποίος σχεδίασε το πρώτο modem καθορίζοντας έτσι και το πρωτόκολλο επικοινωνίας. Έκτοτε όλα τα modems χρησιμοποιούν το πρωτόκολλο αυτό η δε λειτουργία τους κρίνεται από την συμβατότητα με το πρωτόκολλο Hayes. Σχεδιάζει και κατασκευάζει modems και ασύρματα προϊόντα δικτύου υψηλότητας ποιότητας. Τα προϊόντα της είναι ευρείας γνωστότητας.
- SUMMA Inc: Η εταιρεία Summa συγκροτήθηκε μετά την εξαγορά της DPSD Calcomp, που παρήγαγε εκτυπωτικά μεγάλου μεγέθους και κοπτικά, από την αμερικανική Westcomp, δημιουργώντας μία από τις μεγαλύτερες εταιρείες του είδους στον κόσμο. Έχει έδρα το Salt Lake City των ΗΠΑ και τα Ευρωπαϊκά γραφεία της είναι στο Βέλγιο. Η Summa δραστηριοποιείται στις αγορές της επιγραφής και της μεταξοτυπίας. Στη γκάμα των προϊόντων της περιλαμβάνονται εκτυπωτικά μεγάλου μεγέθους τεχνολογίας inkjet καθώς και κοπτικά μηχανήματα.
- AXIS: Η Axis Communications έχει την έδρα της στο Lund της Σουηδίας, θυγατρικές στη Βοστώνη και το Hong Kong. Από την ίδρυσή της, το 1984, η Axis αναπτύχθηκε με ταχείς ρυθμούς, εξελισσόμενη σε μια από τις μεγαλύτερες εταιρείες ανάπτυξης και διάθεσης προϊόντων δικτύου στον κόσμο. Η συνεχής παρουσίαση νέων, τεχνολογικά προηγμένων προϊόντων, καθώς και η σύναψη στρατηγικών συμφωνιών με κορυφαίους κατασκευαστές όπως Epson, Ricoh, Canon, Ericsson, Sun και Novell, δημιουργούν τις προϋποθέσεις για την Axis να πρωταγωνιστήσει τα επόμενα χρόνια στην παγκόσμια αγορά.
- META: Η εταιρεία δραστηριοποιείται στον τομέα των ηλεκτρονικών από το 1973. Απασχολεί 185 άτομα και η έδρα της είναι το Reggio Emilia της Ιταλίας. Η META ανήκει στους πρωτοπόρους της εξέλιξης των microprocessors και των power electronics στην Ευρώπη.

Στον παρακάτω πίνακα παρατίθενται οι διάφοροι προμηθευτές της CPI Α.Ε. και ο ποσοστιαίος βαθμός στον οποίο συμβάλουν στις πωλήσεις της Εταιρείας κατά την τελευταία τριετία:

(ποσά σε χιλ.ευρώ)

Κύκλος εργασιών ανά προμηθευτή						
Οίκος	1999/2000	%	2000/2001	%	2001/2002	%
OKI	9.647	55,38%	9.860	52,64%	10.240	54,99%
ViewSonic	5.078	29,15%	5.215	27,84%	5.685	30,53%
Summa	164	0,94%	162	0,86%	119	0,64%
Mutoh	401	2,30%	231	1,23%	366	1,97%
Mustec	647	3,71%	612	3,27%	415	2,23%
Minuteman	519	2,98%	298	1,59%	140	0,75%
Axis	107	0,61%	109	0,58%	124	0,67%
GTCO Calcomp	202	1,16%	91	0,49%	72	0,39%
Meta	183	1,05%	323	1,72%	490	2,63%
Λοιποί	473	2,71%	1.832	9,78%	969	5,20%
ΣΥΝΟΛΟ	17.421	100%	18.733	100%	18.620	100%

4.4 Συμβάσεις – Συνεργασίες

Η εταιρεία έχει συνάψει εμπορικές συμβάσεις συνεργασίας με τις ακόλουθες εταιρείες (προμηθευτές)

ΟΝΟΜΑ ΕΤΑΙΡΕΙΑΣ	ΧΩΡΑ ΠΡΟΕΛΕΥΣΗΣ	ΠΡΟΙΟΝ	ΕΤΟΣ ΕΝΑΡΞΗΣ ΣΥΜΒΑΣΗΣ	ΔΙΑΡΚΕΙΑ	ΤΡΟΠΟΣ ΑΝΑΝΕΩΣΗΣ	ΕΙΔΟΣ ΣΥΝΕΡΓΑΣΙΑΣ	ΕΤΟΣ ΕΝΑΡΞΗΣ ΣΥΝΕΡΓΑΣΙΑΣ
OKI EUROPE LTD	Ιαπωνία	Εκτυπωτές, Fax, Συσκευές Τηλεπικοινωνίας	1997	Πενταετής	Αυτόματος	Αποκλειστική διανομή	1990
MUSTEK	Taiwan	Scanners, Ψηφιακές φωτογραφικές μηχανές	1996	Ετήσιο	Αυτόματος	Defacto Αποκλειστική διανομή	1996
MINUTEMAN	ΗΠΑ	UPS	1996	Ετήσιο	Αυτόματος	Defacto Αποκλειστική διανομή	1996
GTCO	ΗΠΑ	Scanners, Digitizers	1996	Ετήσιο	Αυτόματος		1993
META	Ιταλία	UPS	1997	Ετήσιο	Αυτόματος	Μη Αποκλειστική διανομή	1997
VIEWSONIC	ΗΠΑ – Αγγλία	Monitors, Projectors	1998	Ετήσιο	Αυτόματος	Αποκλειστική διανομή	1998
SCANVEC	Ισραήλ	Προϊόντα Λογισμικού	1998	Ετήσιο	Αυτόματος	Αποκλειστική διανομή	1998
MUTOH	Ιαπωνία(Βέλγιο)	Εκτυπωτικά, κοπτικά	1998	Ετήσιο	Αυτόματος	Αποκλειστική διανομή	1998
AXIS	Σουηδία	Thin Servers	1998	Ετήσιο	Αυτόματος	Defacto Αποκλειστική διανομή	1995
SUMMA	ΗΠΑ	Κοπτικά μηχανήματα, εκτυπωτικά	1996	Ετήσιο	Αυτόματος	Μη Αποκλειστική διανομή	1990
IRIS SCAN	ΗΠΑ	Αναγνώριση ίριδος	1999	Ετήσιο	Αυτόματος	Αποκλειστική διανομή	1999
CELLULAR ITALIA	Ιταλία	Αξεσουάρ κινητής τηλεφωνίας	2000	Τριετής	Αυτόματος	Αποκλειστική διανομή	2000
TRENDWARE	ΗΠΑ	Αγορά δικτύωσης	2001	Εξάμηνη	Αυτόματος	Μη Αποκλειστική διανομή	2001

4.5 Πάγια περιουσιακά στοιχεία – Εγγυήσεις και εμπράγματα ασφάλειες

Η εταιρεία στις 30/6/2002 δεν κατείχε κανένα ιδιόκτητο ακίνητο.

Οι ενοικιαζόμενοι χώροι της εταιρείας περιγράφονται στον ακόλουθο πίνακα:

Τοποθεσία	Οδός	Χρήση	Μηνιαίο Μίσθωμα	Λήξη Μίσθωσης
Ταύρος	Ραφαηλίδου 1	Γραφεία-Αποθήκες	19.100 ευρώ	2010
Θεσ/νικη	N.Μαντζάρου 11	Γραφεία-Αποθήκες	1.705,89 ευρώ	2006

Στον παρακάτω πίνακα παρουσιάζεται η μεταβολή της λογιστικής αξίας των παγίων της εταιρείας για την τελευταία τριετία:

ΚΑΤΗΓΟΡΙΑ ΠΑΓΙΟΥ	Αξία Κτήσης 30/6/1999	Προσθήκες (Μειώσεις) 1/7/1999-30/6/2002	Συνολική Αξία Κτήσεως 30/6/2002	Συσ/μένες Αποσβέσεις 30/6/1999	Αποσβέσεις 1/7/1999 – 30/6/2002	Συσ/μένες Αποσβέσεις 30/6/2002	(ποσά σε ευρώ)
							Αναπόσβεστη αξία 30/6/2002
I.ΑΣΩΜΑΤΕΣ ΑΚΙΝΗΤΟΠΟΙΗΣΕΙΣ	113.264,86	2.289,07	115.553,93	104.650,86	9.203,93	113.854,80	1.699,13
II.ΕΝΣΩΜΑΤΕΣ ΑΚΙΝΗΤΟΠΟΙΗΣΕΙΣ							
Κτίρια & Τεχνικά Έργα	101.722,23	1.694.788,31	1.796.510,54	80.344,38	5.284,27	85.628,65	1.710.881,89
Μηχ/τα, Τεχνολ.Εγκ/σεις ,Λοιπός εξοπλισμός	26.158,10	(18.636,97)	7.521,13	17.626,89	(11.854,08)	5.772,81	1.748,32
Μεταφορικά Μέσα	108.427,98	(23.281,45)	85.146,53	51.803,70	834,26	52.637,97	32.508,56
Επιπλα & λοιπός εξοπλισμός	393.503,89	171.299,70	564.803,59	321.332,17	(28.232,54)	293.099,63	271.703,96
ΣΥΝΟΛΟ	743.077,06	1.826.458,66	2.569.535,71	575.758,00	(24.764,15)	550.993,85	2.018.541,87

Επί των προαναφερθέντων παγίων περιουσιακών στοιχείων της εταιρείας δεν υφίστανται εμπράγματα ή άλλα βάρη.

Για λογαριασμό της εταιρείας είχαν εκδοθεί έως την 30/6/2002 οι ακόλουθες εγγυητικές επιστολές.

Εγγυητική Επιστολή σε	Τράπεζα	No Ε/Ε	Ποσό	Νόμισμα
CELLULAR	EFG Eurobank Ergasias	81409153	102.873,07	ευρώ
GETRONICS	Εθνική Τράπεζα	91408-8	587.000,00	ευρώ

Η εταιρεία έχει λάβει για την εξασφάλιση απαιτήσεων από την Informer AE εγγυητική επιστολή ύψους 43.609,68 ευρώ από την Εμπορική Τράπεζα Ελλάδος (No 4976/025) και από την εταιρεία Κλουκίνας-Λάππας Α.Ε. εγγυητική επιστολή ύψους 146.735,14 ευρώ από την Εθνική Τράπεζα Ελλάδος (No 14612124788)

4.6 Επενδύσεις

Στις επενδύσεις της εταιρείας κατά την τελευταία χρήση συμπεριλαμβάνονται και αντληθέντα κεφάλαια από την τελευταία αύξηση του μετοχικού κεφαλαίου κατά την εισαγωγή της εταιρείας στην παράλληλη αγορά του Χρηματιστηρίου Αξιών Αθηνών.

Ο ακόλουθος πίνακας παρουσιάζει τις κυριότερες επενδύσεις κατά την τελευταία τριετία.

(ποσά σε ευρώ)

	1999/2000	2000/2001	2001/2002
Εξοδα ίδρυσης και πρώτης εγκατάστασης	-	-	-
Λοιπά έξοδα εγκατάστασης	79.979,16	706.120,84	580.756,45
Εξοδα ερευνών και ανάπτυξης	704,33	1.584,74	-
Κτίρια εγκαταστάσεις κτιρίων –τεχνικά έργα	2.945,10	37.275,75	1.739.235,20
Μηχ.-Τεχνικές Εγκατ. & λοιπός μηχαν.εξοπλ.	1.504,45	39,33	1.209,79
Μεταφορικά μέσα	-	27.194,03	4.617,26
Επιπλα & λοιπός εξοπλισμός	72.847,74	91.202,29	193.688,05
Εξαγορές σε εταιρείες εσωτερικού	-	5.099.851,36	44.388,80
Εξοδα μετεγκατάστασης & εγγύηση νοικίου	-	145.267,79	-
ΣΥΝΟΛΟ	157.980,78	6.108.536,12	2.563.895,55

Σημείωση :Από το ποσό των εξαγορών σε εταιρείες εσωτερικού οφείλεται ποσό συνολικής αξίας 587.000,00 ευρώ.

5 ΠΛΗΡΟΦΟΡΙΕΣ ΣΧΕΤΙΚΑ ΜΕ ΤΗ ΔΙΟΙΚΗΣΗ – ΔΙΕΥΘΥΝΣΗ ΚΑΙ ΤΟ ΑΝΘΡΩΠΙΝΟ ΔΥΝΑΜΙΚΟ

5.1 Διοίκηση – Διεύθυνση Εργασιών

Το επταμελές Διοικητικό Συμβούλιο της Εταιρίας εγκρίθηκε από την Ετήσια Τακτική Γενική Συνέλευση των Μετόχων της 31^{ης} Δεκεμβρίου 1999 (ΦΕΚ 6907/23/8/99) . Η θητεία του είναι 5ετής και λήγει στις 20/03/2004. Η σύνθεσή του έχει ως εξής:

- | | |
|--------------------------------------|-----------------------------------|
| ▪ Χρήστος Παπαθάνος του Αριστείδη | Πρόεδρος και Διευθύνων Σύμβουλος. |
| ▪ Νίκος Τόλης του Κων/νου | Αντιπρόεδρος |
| ▪ Αγγελική Σαράτση του Φωτίου | Μέλος |
| ▪ Λευτέρης Στρογγιόγλου του Νικολάου | Μέλος |
| ▪ Κώστας Φωταράς του Μόσχου | Μέλος |
| ▪ Ειρήνη Πανταζή του Θεοφάνη | Μέλος |
| ▪ Γεώργιος Μπρούμας του Δημητρίου | Μέλος |

Κατά την χρήση 2001/2002 οι συνολικές αμοιβές των μελών του Δ.Σ. της εταιρείας ανήλθαν:

- α)σε ποσό 154 χιλ. ευρώ λόγω της υπαλληλικής τους σχέσης με την εταιρεία
 γ)σε ποσό 70 χιλ.ευρώ για έξοδα παραστάσεως μελών

Το συνολικό ποσό που καταβλήθηκε για αμοιβές σε μέλη των Διοικητικών Συμβουλίων των εταιρειών του ομίλου που περιλαμβάνονται στην ενοποίηση, ανέρχεται στο ποσό των 285 χιλ. ευρώ λόγω της υπαλληλικής τους σχέσης με τον όμιλο και 84 χιλ.ευρώ για έξοδα παραστάσεως μελών.

Η CPI A.E. διοικείται από ένα επιτελείο έμπειρων στελεχών, τα κυριότερα από τα οποία είναι τα παρακάτω:

- **Χρήστος Παπαθάνος του Αριστείδη**, Πρόεδρος και Διευθύνων Σύμβουλος
 Γεννήθηκε το 1948. Αποφοίτησε από το 10ο Γυμνάσιο Αθηνών και σπούδασε μαθηματικά στο Πανεπιστήμιο Αθηνών. Έκανε το μεταπτυχιακό του σαν Πολιτικός Μηχανικός στο «Ecole des Travaux Public du Battiment et de l' Industry». Εργάστηκε για μια δεκαετία σαν Πολιτικός Μηχανικός πραγματοποιώντας επιχειρηματική καριέρα στον κατασκευαστικό και εργοληπτικό τομέα. Στον κλάδο της πληροφορικής έχει εικοσαετή εμπειρία αφού εισήλθε το 1983 συν-ιδρύοντας την ΑΤΚΟ ΑΕΒΕ από την οποία απεχώρησε το 1990 ιδρύοντας την CPI A.E. Μιλά Αγγλικά, Γαλλικά και Ιταλικά.

- **Κωνσταντίνος Φωταράς του Μόσχου**, Διευθυντής Πωλήσεων & Logistics
Γεννήθηκε το 1948. Είναι απόφοιτος του πανεπιστημίου του Ν. Jersey σαν Αναλυτής Προγραμματιστής. Έχει δουλέψει από το 1978 έως το 1990 στη XEROX όπου και αποχώρησε σαν διευθυντής πωλήσεων μεγάλων λογαριασμών. Εντάχθηκε στη CPI Α.Ε. το 1990 σαν Διευθυντής Πωλήσεων.
- **Ελευθέριος Στρογγιόγλου του Νικολάου**, Οικονομικός Διευθυντής
Γεννήθηκε το 1956. Απόφοιτος των ΚΑΤΕΕ στο τμήμα Λογιστικής και Διοίκησης Επιχειρήσεων και πτυχιούχος παιδαγωγικής. Στη συνέχεια αποφοίτησε από το τμήμα Διοίκησης Επιχειρήσεων της ΑΣΟΕΕ με ειδίκευση στην Λογιστική. Έχει δουλέψει σαν Προϊστάμενος Λογιστηρίου και Πωλήσεων στην Α&Α ΓΙΑΛΠΑΣ Α.Ε.Β.Ε. μέχρι το 1986 και σαν οικονομικός διευθυντής στον όμιλο Παπαδημητρίου μέχρι το 1992. Από το 1992 και μετά εργάζεται στην CPI Α.Ε. σαν Οικονομικός Διευθυντής.
- **Κωνσταντίνος Μπουρνελάς του Αθανάσιου**, Τεχνικός Διευθυντής
Γεννήθηκε το 1960. Σπούδασε Ηλεκτρονικός στις σχολές Κοντοράβδη και ΣΕΤΕΛ. Έχει δουλέψει στη SOUND HELLAS σαν Τεχνικός Διευθυντής, Διευθυντής Πωλήσεων και διευθυντής Υποκαταστήματος Θεσσαλονίκης από το 1984 έως το 1992. Στη συνέχεια εργάστηκε στη SONY Hellas σε διάφορες θέσεις όπως Προϊστάμενος Τεχνικού τμήματος, Υπεύθυνος Δικτύου Εξουσιοδοτημένου Σέρβις κλπ. Στην CPI Α.Ε. εργάζεται από το 1997.
- **Ελένη Πίγκα του Δημητρίου**, Διευθύντρια Υποκαταστήματος Βόρειας Ελλάδας
Γεννήθηκε το 1963 στην Θεσσαλονίκη. Αποφοίτησε από το κολέγιο Ανατόλια και στην συνέχεια έκανε σπουδές Διοίκησης Επιχειρήσεων στην Βιομηχανική Σχολή της Θεσσαλονίκης. Οι μεταπτυχιακές της σπουδές έγιναν σε Computer Science και Information Systems στο πανεπιστήμιο του San Fransisco. Ιδρυτής από το 1986 εταιρείας πληροφορικής στην Θεσσαλονίκη, εντάχθηκε στην CPI Α.Ε. το 1992 δημιουργώντας το υποκατάστημα από το μηδέν.
- **Γεώργιος Αργυρούδης του Αργυρίου**, Διευθυντής Marketing
Γεννήθηκε το 1956. Είναι πτυχιούχος του Οικονομικού Τμήματος του Πανεπιστημίου Αθηνών και έχει κάνει μεταπτυχιακές σπουδές σε Διοίκηση Επιχειρήσεων (Business Administration) στο πανεπιστήμιο Northeastern της Βοστώνης και στο κολέγιο New Hampshire του Manchester. Έχει δουλέψει ως Product Manager και Διευθυντής Marketing στις εταιρείες ΔΕΛΤΑ Α.Ε., CUSSONS MANCHESTER, SCHOLL HELLAS, SEGRAM HELLAS και I.Q.S. Στην Εταιρεία εργάζεται από το Μαΐο του 2000.
- **Τσαδήμα Σοφία του Γεωργίου**, Διεύθυνση Ανθρώπινων Πόρων
Γεννήθηκε το 1961 στην Αθήνα. Είναι απόφοιτος του τμήματος Αγγλομαθών Βοηθών Διοίκησης της DIDACTA και έχει εργασθεί ως Βοηθός Marketing και Διοίκησης από το 1979 στις εταιρείες Ψυκτική Ελλάδος Α.Ε., Βιοφαρμ ΑΒΕΕ, Χαρλένικ Ελλάς Α.Ε. και Γ.Α. Κεράνης ΑΒΕΝΕ. Έχει παρακολουθήσει πολλά σεμινάρια σχετικά με το Management, τις Δημόσιες Σχέσεις, το Marketing, την Διοίκηση Ανθρώπ. Πόρων και τους Εργατ. Νόμους και εργάζεται στην CPI Α.Ε. από τον Νοέμβριο του 1999.

Κατά την χρήση 2001/2002, οι συνολικές ετήσιες μικτές αποδοχές των Διευθυντικών Στελεχών της Εταιρείας που παρουσιάζονται παραπάνω, μη συμπεριλαμβανομένων αυτών που συμμετέχουν στο Διοικητικό Συμβούλιο, ανήλθαν σε 191 χιλ. ευρώ (μέγιστο 50 χιλ. ευρώ και ελάχιστο 16 χιλ. ευρώ ανά διευθυντικό στέλεχος).

Όλα τα διευθυντικά στελέχη της Εταιρείας έχουν Ελληνική υπηκοότητα.

Η ταχυδρομική διεύθυνση των στελεχών της Εταιρείας είναι: Ραφαηλίδου 1, Ταύρος Τ.Κ. 17 778.

Μεταξύ των μελών του Δ.Σ. και των διευθυντικών στελεχών της Εταιρείας δεν υπάρχουν συγγενικές σχέσεις μέχρι δευτέρου βαθμού.

Τα μέλη του Διοικητικού Συμβουλίου της Εταιρείας και τα στελέχη της Διεύθυνσης της δεν έχουν καταδικασθεί τελεσίδικα για πράξεις ατιμωτικές, ούτε για οικονομικά εγκλήματα, ούτε είναι αναμειγμένα σε δικαστικές εκκρεμότητες που αφορούν σε πτώχευση, εγκληματική πράξη και απαγόρευση άσκησης:α) Επιχειρηματικής δραστηριότητας β) Χρηματιστηριακών συναλλαγών γ) Επαγγέλματος του συμβούλου επενδύσεων, διευθυντικό στέλεχος Τραπεζών, δ) Ασφαλιστικών εταιρειών, ανάδοχος έκδοσης, στέλεχος χρηματιστηριακής εταιρείας κλπ.

Σημειώνεται ότι εκτός από τις συναλλαγές που αναφέρονται παραπάνω, ουδεμία άλλη επιχειρηματική σχέση ή συναλλαγή υπήρξε κατά την τελευταία και τρέχουσα χρήση μεταξύ των μελών του διοικητικού συμβουλίου και των στελεχών με την εταιρεία.

5.2 Συμμετοχές των μελών του Δ.Σ. και των κυρίων Μετόχων στο Δ.Σ. και στο κεφάλαιο άλλων εταιρειών

Στον πίνακα που ακολουθεί παρουσιάζονται οι συμμετοχές των μελών του Διοικητικού Συμβουλίου και των κυρίων μετόχων της Εταιρείας στη Διοίκηση άλλων εταιρειών και τα αντίστοιχα ποσοστά συμμετοχής τους στο κεφάλαιο άλλων εταιρειών με ποσοστό μεγαλύτερο του 10%:

ΣΥΜΜΕΤΟΧΕΣ ΜΕΛΩΝ Δ.Σ. ΚΑΙ ΒΑΣΙΚΩΝ ΜΕΤΟΧΩΝ ΣΤΗ ΔΙΟΙΚΗΣΗ ΚΑΙ ΣΤΟ ΚΕΦΑΛΑΙΟ ΑΛΛΩΝ ΕΤΑΙΡΕΙΩΝ			
Μέλος Δ.Σ. ή Κύριος Μέτοχος	Εταιρεία	Θέση Δ.Σ.	% Συμμετοχής
Χρήστος Παπαθάνος του Αριστείδη	<ul style="list-style-type: none"> MDI A.E. ΑΤΚΟΣΟΦΤ Α.Ε. Fiber Systems & Networks 	<p>Πρόεδρος-Διευθ. Σύμβ.</p> <p>Μέλος</p>	36,09%
Νίκος Τόλης του Κων/νου	<ul style="list-style-type: none"> ΔΙΕΚΑΤ Α.Τ.Ε. METPAK A.E. METPAK E.Π.Ε. UROMAT E.Π.Ε. NEA ΓΗ Α.Ε. ΔΙΕΚΑΤ ΕΝΕΡΓΕΙΑ ΑΒΕΤΕ FREEWING SH.A KOIN.ΓΕΚ Α.Ε.-ΔΙΕΚΑΤ ΑΤΕ KOIN.TODINI CEONSTRUZIONI GENERALI SPA – ΔΙΕΚΑΤ ΑΤΕ 	<p>Πρόεδρος-Διευθ. Σύμβ.</p> <p>Μέλος</p> <p>Διαχειριστής</p> <p>Αντιπρόεδρος</p> <p>Αντιπρόεδρος-Διευθ. Σύμβ.</p> <p>Διαχειριστής</p> <p>Διαχειριστής</p> <p>Διαχειριστής</p>	<p>20,97%</p> <p>25%</p> <p>18,7%</p> <p>25%</p> <p>25%</p>
Στρογγιόγλου Ελευθέριος του Νικολάου	<ul style="list-style-type: none"> MDI A.E. ΑΤΚΟΣΟΦΤ Α.Ε. 	<p>Μέλος</p> <p>Μέλος</p>	
Χατζηαντώνης –Φωταράς Κων/νος του Μόσχου	<ul style="list-style-type: none"> Fiber Systems & Networks 	Μέλος	
OKI Europe Ltd	<ul style="list-style-type: none"> OKI UK Limited OKI Systems UK Limited OKI Systems Ireland Limited OKI Systems Italia Limited OKI Systems Denmark Ltd OKI Systems Holland Limited OKI Systems Sweden Limited OKI Systems Norway Limited OKI Systems France Limited OKI Systems Iberica SA OKI Systems Finland Oy OKI Systems Polska Sp Zoo OKI Systems Czeck and Slovak sro OKI Systems Hungary Kft OKI Systems Holdings Company Olympia Maquinas de Oficina Sa Olympia Cataluna SA 		<p>100%</p> <p>88%</p> <p>100%</p> <p>100%</p> <p>100%</p> <p>100%</p> <p>100%</p> <p>100%</p> <p>100%</p> <p>100%</p> <p>100%</p> <p>100%</p> <p>100%</p> <p>100%</p> <p>100%</p> <p>100%</p> <p>100%</p> <p>100%</p> <p>100%</p>

Επιπλέον αναφέρεται ότι οι Εταιρείες BANSARA TRADING LTD και WORLD EXPLORER INTERNATIONAL S.A. είναι συμφερόντων του κ. Χ. Παπαθάνου.

Τα μέλη του Δ.Σ. και οι κύριοι μέτοχοι της CPI A.E. δηλώνουν ότι δεν συμμετέχουν στη Διοίκηση ή στο κεφάλαιο άλλων εταιρειών με ποσοστό μεγαλύτερο του 10%, ούτε ασκούν διοικητική επιρροή, ούτε έχουν οποιαδήποτε σχέση με άλλες εταιρείες, εκτός των παραπάνω και εκείνων που αναφέρονται στο κεφάλαιο 10 περί Συνδεδεμένων Εταιρειών. Επιπλέον, ουδεμία επιχειρηματική σχέση υφίσταται μεταξύ της Εταιρείας και των εταιρειών στο κεφάλαιο και στη Διοίκηση των οποίων συμμετέχουν τα μέλη ή/και οι κύριοι μέτοχοι της Εταιρείας, πλην εκείνων που αναφέρονται στο κεφάλαιο 10 περί Συνδεδεμένων Εταιρειών.

5.3 Οργανόγραμμα

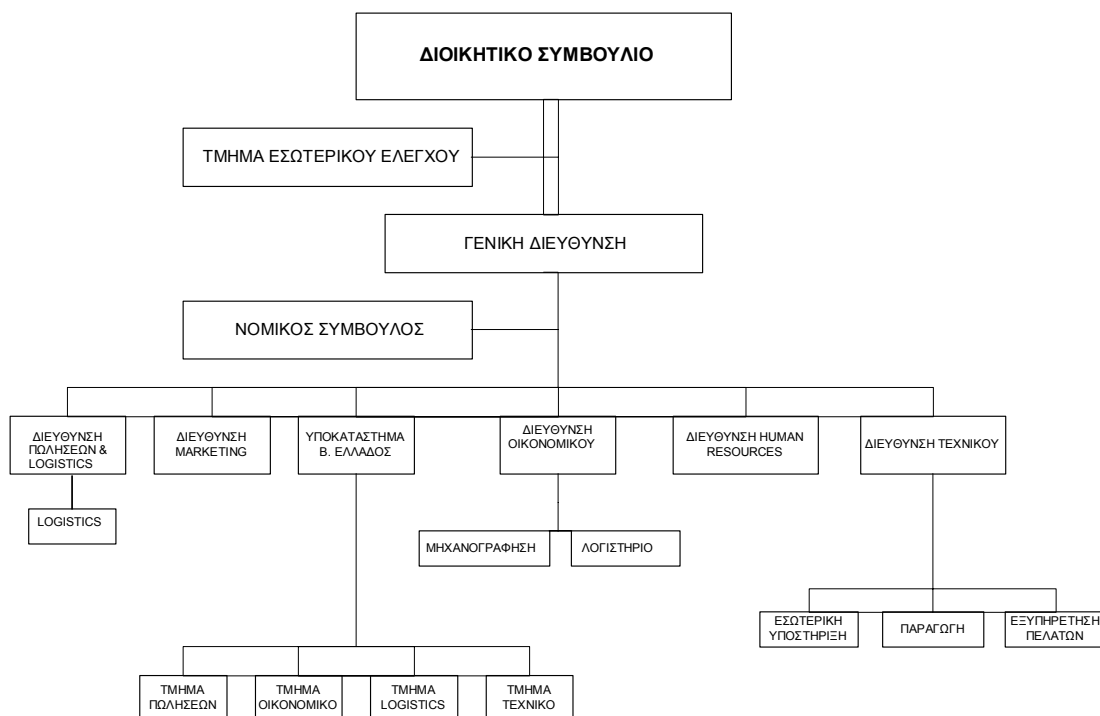

5.4 Ανθρώπινο δυναμικό

Η εταιρεία απασχολούσε στις 30/6/2002 85 άτομα ως μόνιμο προσωπικό.

Ολοι οι εργαζόμενοι της εταιρείας αμείβονται με μηνιαίο μισθό, η εταιρεία δεν απασχολεί προσωπικό αμειβόμενο με ημερομίσθιο(εργατοτεχνίτες).

Στον παρακάτω πίνακα παρουσιάζεται η εξέλιξη του προσωπικού κατά την τελευταία τριετία.

ΕΙΔΙΚΟΤΗΤΑ	1999/2000		2000/2001		2001/2002	
	Μέσος όρος προσωπικού	Δαπάνες προσωπικού	Μέσος όρος προσωπικού	Δαπάνες προσωπικού	Μέσος όρος προσωπικού	Δαπάνες προσωπικού
Διοικητικό Προσωπικό	65	1.390.594,05	81	1.501.420,01	85	1.595.327,74
Εργατοτεχνίτες	-	-	-	-	-	-
ΣΥΝΟΛΟ	65	1.390.594,05	81	1.501.420,01	85	1.595.327,74

Αριθμός απασχολουμένου προσωπικού του ομίλου την 30/6/2002 110 άτομα.

Στον παρακάτω πίνακα παρατίθεται η διάρθρωση του προσωπικού της εταιρείας κατά βαθμίδα εκπαίδευσης.

ΑΝΑΛΥΣΗ ΠΡΟΣΩΠΙΚΟΥ ΑΝΑ ΒΑΘΜΙΔΑ ΕΚΠΑΙΔΕΥΣΗΣ		
Βαθμίδα εκπαίδευσης	30/6/2002	%
Πτυχιούχοι ΑΕΙ	20	23,5%
Πτυχιούχοι ΤΕΙ	16	18,8%
Λοιπό προσωπικό	49	57,6%
ΣΥΝΟΛΟ	85	100%

6. ΠΛΗΡΟΦΟΡΙΕΣ ΣΧΕΤΙΚΑ ΜΕ ΤΗΝ ΠΕΡΙΟΥΣΙΑ ΤΗΝ ΟΙΚΟΝΟΜΙΚΗ ΚΑΤΑΣΤΑΣΗ ΚΑΙ ΤΑ ΑΠΟΤΕΛΕΣΜΑΤΑ

6.1 Εξέλιξη κύκλου εργασιών και αποτελεσμάτων χρήσης

(σε χιλ. ευρώ)	30/06/2000	30/6/2001	30/06/2002
Κύκλος Εργασιών από :			
Εμπορική Δραστηριότητα	17.421	18.732	18.620
	387	505	605
Σύνολο Κύκλου Εργασιών	17	19	19
Μείον: Κόστος Πωληθέντων	12.969	14.333	14.509
Μικτό Κέρδος	4.839	4.904	4.716
% επί κύκλου εργασιών	27,2%	25,5%	24,5%
Πλέον: Λοιπά έσοδα εκμετάλλευσης	15	104	99
Σύνολο	4.8	5	4.8
Μείον: Έξοδα διοικήσεως (προ αποσβέσεων) ⁽¹⁾	1.160	1.356	1.659
Έξοδα διαθέσεως	1.311	1.182	1.258
Σύνολο Εξόδων	2.471	2.538	2.917
% επί κύκλου εργασιών	13,9%	13,1%	15,2%
Λειτουργικό Αποτέλεσμα	2.383	2.470	1.898
% επί κύκλου εργασιών	13,4%	12,8%	9,9%
Πλέον: Έκτακτα και Ανόργανα Έσοδα	413	366	141
Μείον: Έκτακτα και Ανόργανα Έξοδα	428	76	89
Κέρδη προ τόκων, αποσβέσεων και φόρων	2	2.7	1.9
% επί κύκλου εργασιών	13,3%	14,3%	10,2%
Πλέον: Πιστωτικοί τόκοι	27	35	6
Μείον: Χρεωστικοί τόκοι	2	82	3
Κέρδη προ αποσβέσεων και φόρων	2	2.7	1.9
% επί κύκλου εργασιών	12,2%	14,1%	10,0%
Μείον: Αποσβέσεις (συνολικές)	176	314	448
Κέρδη προ φόρων	1	2	1
% επί κύκλου εργασιών	11,2%	12,4%	7,7%
Μείον: Φόρος χρήσης και λοιποί φόροι	812	839	531
Μείον: Αμοιβές Δ.Σ.	15	10	0
Μείον: Διανομή κερδών στο προσωπικό	0	39	3
Κέρδη μετά από φόρους χρήσης ,αμοιβές Δ.Σ και διανομή κερδών στο προσωπικό	1.16	1.5	9
% επί κύκλου εργασιών	6,5%	7,8%	4,8%
χρήσεων	50	0	0
Κέρδη μετά από φόρους χρήσης, αμοιβές Δ.Σ,διανομή κερδών στο προσωπικό και φόρους φορολογικού ελέγχου προηγούμενων χρήσεων	1.114	1.511	909
	6,2%	7,8%	4,8%

ΑΝΑΜΟΡΦΩΜΕΝΑ ΑΠΟΤΕΛΕΣΜΑΤΑ	30/06/2000	30/6/2001	30/06/2002
Κέρδη προ φόρων	1.991	2.399	1.477
Πρόβλεψ	(65)	(57)	0
Παγιοποιημένες δαπάνες	0	(200)	(416)
Πλέον αποσβέσεις παγιοποιημένων δαπανών	73	83	157
Απαξίωση αποθεμάτων	(6)		
Αναμορφωμένα Κέρδη προ φόρων	1.993	2.225	1.218
Μείον: Φόρος χρήσης και λοιποί φόροι	812	839	531
Μείον: Αμοιβές Δ.Σ.	15	10	0
Μείον: Διανομή κερδών στο προσωπικό	0	39	37
Αναμορφωμένα Κέρδη μετά από φόρους χρήσης, οσωπικό	1.166	1.337	650
	50	0	0
Αναμορφωμένα Κέρδη μετά από φόρους χρήσης, αμοιβές Δ.Σ., διανομή κερδών στο προσωπικό & φόρους φορολογικού ελέγχου	1.116	1.337	650

Σημειώσεις

¹ Σημειώνεται ότι το σύνολο των αποσβέσεων ενσωματώνεται στα έξοδα διοικήσεως.

² Στη χρήση 2001/2002 η Εταιρεία δεν κατέβαλε αμοιβές Δ.Σ. από τα προς διανομή κέρδη των εν λόγω χρήσεων. Από τα προς διανομή κέρδη των χρήσεων 1999/2000 και 2000/2001 η Εταιρεία κατέβαλε το ποσό των 15 χιλ. ευρώ, και 10 χιλ. ευρώ αντιστοίχως ως αμοιβές από ποσοστά μελών διοικητικού συμβουλίου.

³ Για την αναμόρφωση των κερδών προ και μετά από φόρους λήφθηκαν υπόψη οι παρατηρήσεις του Ορκωτού Ελεγκτή – Λογιστή που πραγματοποίησε τον τακτικό οικονομικό και λογιστικό έλεγχο της Εταιρείας (βλ. Πιστοποιητικό Ελέγχου Ορκωτού Ελεγκτή/Λογιστή, σελ. 45)

⁴ Για την αναμόρφωση των αποτελεσμάτων, οι φόροι φορολογικού ελέγχου έχουν επιμεριστεί στις χρήσεις από τις οποίες προέκυψαν.

ΑΝΑΜΟΡΦΩΜΕΝΑ ΙΔΙΑ ΚΕΦΑΛΑΙΑ	30/6/2002
(σε χιλ)	
Μετοχές	
Ονομαστική αξία μετ	0,30
	7
Πρόβλεψη επισφαλών απαιτήσεων	0
Αναπόσβεσες παγιοποιημένες δαπάνες	(46)

Σημειώσεις

³ Για την αναμόρφωση των ιδίων κεφαλαίων λήφθηκαν υπόψη οι παρατηρήσεις του Ορκωτού Ελεγκτή – Λογιστή που πραγματοποίησε τον τακτικό οικονομικό και λογιστικό έλεγχο της Εταιρείας (βλ. Πιστοποιητικό Ελέγχου Ορκωτού Ελεγκτή/Λογιστή, σελ. 45)

Κύκλος Εργασιών

Ο κύκλος εργασιών της εταιρίας ανήλθε σε 19.225 χιλ. ευρώ την εταιρική χρήση 01/07/2001-30/06/2002 από 19.237 χιλ. ευρώ την αντίστοιχη περυσινή περίοδο, σημειώνοντας οριακή μείωση της της τάξης του 0,1%. Επισημαίνεται ότι από 01.07.2001 έως 30.06.2002 η εταιρία δεν είχε συμμετοχή στην υλοποίηση έργων του ευρύτερου Δημόσιου τομέα, το σύνολο των οποίων έχει μετατεθεί για το επόμενο έτος, και για το λόγο αυτό δεν υπήρχε αύξηση των πωλήσεων.

Περιθώριο Μικτού Κέρδους

Το περιθώριο μικτού κέρδους για την χρήση 01/07/2001-30/06/2002 ήταν 24,5 % επί των πωλήσεων το οποίο παρουσιάζει μείωση σε σχέση με την προηγούμενη χρήση κατά 1 ποσοστιαία μονάδα περίπου. Η μείωση στα μικτά αποτελέσματα εκμετάλλευσης οφείλεται κυρίως στους ακόλουθους παράγοντες:

α) Στην έκδοση προς τους πελάτες εντός του εξεταζόμενης εταιρικής χρήσης πιστωτικών τζίρου που την προηγούμενη χρήση είχαν βαρύνει διαφορετική περίοδο. Πιο συγκεκριμένα εκδόθηκαν τον μήνα Ιούλιο του 2001 πιστωτικά πελατών εξαμήνου που την προηγούμενη χρήση τα αντίστοιχα πιστωτικά είχαν εκδοθεί τον μήνα Ιούνιο (€ 60 χιλ. περίπου).

β) Στην πώληση κάτω του κόστους μέρους των αργά κινουμένων προϊόντων (stock). Εκ της αιτίας αυτής το μικτό κέρδος μειώθηκε κατά € 30 χιλ. περίπου.

Έξοδα Διοίκησης και Διάθεσης

Το σύνολο των εξόδων διοικητικής λειτουργίας και διάθεσης (έχοντας αφαιρεθεί οι ενσωματωμένες αποσβέσεις) ανήλθε σε 2.917 χιλ. ευρώ στην εταιρική χρήση 01/07/2001-30/06/2002 σε σχέση με 2.538 χιλ. ευρώ την αντίστοιχη περυσινή περίοδο. Ως ποσοστό επί του συνολικού κύκλου εργασιών το σύνολο των εξόδων διοικητικής λειτουργίας και διάθεσης (έχοντας αφαιρεθεί οι ενσωματωμένες αποσβέσεις) της διαχειριστικής χρήσης 2001/2002 ανήλθε σε 15,2% σε σχέση με 13,1% την αντίστοιχη περυσινή περίοδο.

Έκτακτα και Ανόργανα Αποτελέσματα

Τα έκτακτα αποτελέσματα της Εταιρίας ανήλθαν σε 52 χιλ. ευρώ περίπου τη διαχειριστική χρήση 2001/2002 από 290 χιλ. ευρώ την αντίστοιχη περυσινή περίοδο σημειώνοντας μείωση κατά 238 χιλ. ευρώ, η οποία οφείλεται κατά κύριο λόγο στη μείωση της συμμετοχής των προμηθευτών της Εταιρίας στη διαφημιστική δαπάνη των προϊόντων τους (co-op funds, market development funds, achievement funds), κατά 210 χιλ. ευρώ περίπου. Η μείωση αυτή οφείλεται στη διεθνή ύφεση η οποία παρατηρείται από τις αρχές του 2001 στον τομέα της τεχνολογίας.

Χρεωστικοί Τόκοι

Οι χρεωστικοί τόκοι της εταιρίας ανήλθαν σε 31 χιλ. ευρώ περίπου την εταιρική χρήση 2001/2002 από 82 χιλ. ευρώ την αντίστοιχη περυσινή περίοδο, σημειώνοντας μείωση της τάξης του 62%.

Αποσβέσεις

Οι αποσβέσεις της Εταιρίας ανήλθαν σε 448 χιλ. ευρώ περίπου την εταιρική χρήση 2001/2002 από 314 χιλ. ευρώ την αντίστοιχη περυσινή περίοδο, σημειώνοντας αύξηση της τάξης του 43%. Οι αυξημένες αποσβέσεις οφείλονται σε ποσά τα οποία διατέθηκαν για την υλοποίηση του επενδυτικού προγράμματος της εταιρίας, όπως αυτό είχε εγκριθεί από το Χ.Α.Α., καθώς και στα έξοδα μετεγκατάστασης της έδρας της εταιρίας.

Κέρδη προ Φόρων

Ως απόρροια των ανωτέρω, τα κέρδη προ φόρων της εταιρίας ανήλθαν σε 1.477 χιλ. ευρώ για την περίοδο 01/07/2001-30/06/2002 από 2.399 χιλ. ευρώ την αντίστοιχη περυσινή περίοδο.

Η μείωση στα κέρδη προ φόρων προήλθε από τη μείωση του περιθωρίου μικτού κέρδους, στην οποία συνέβαλαν οι εξής παράγοντες:

- Η μη υλοποίηση έργων Πληροφορικής από το Δημόσιο με το ρυθμό που απαιτεί το Γ' ΚΠΣ προκαλεί αύξηση του ανταγωνισμού μεταξύ των Ελλήνων προμηθευτών προκειμένου να διατηρήσουν τα μερίδιά τους.
- Τα χαμηλά αποθέματα των προμηθευτών τεχνολογίας από το εξωτερικό, στοιχείο το οποίο οδηγεί σε πτώσεις των τιμών και αύξηση του ανταγωνισμού.
- Η είσοδος στις νέες αγορές, όπου τα μεγέθη είναι ακόμη σχετικά μικρά, κατά συνέπεια δεν είναι εφικτή η δημιουργία οικονομικών κλίμακος και η βελτιστοποίηση του περιθωρίου μικτού κέρδους.
- Η μείωση των επιστροφών από τους προμηθευτές λόγω της διεθνούς ύφεσης.

ΕΝΕΡΓΗΤΙΚΟ

Έξοδα Εγκατάστασης

Τα έξοδα εγκατάστασης αφορούν σε έξοδα που έχει πραγματοποιήσει η εκδότρια για βελτίωση του μισθωμένου ακινήτου που χρησιμοποιεί ως έδρα της καθώς και σε έξοδα που αφορούν στην είσοδο της εταιρίας στο ΧΑΑ ύψους 453 χιλ. ευρώ. Το αναπόσβεστο υπόλοιπο αυτών την 30/06/2002 ήταν 951 χιλ. ευρώ στο οποίο περιλαμβάνονται αναπόσβεστες δαπάνες ύψους 262 χιλ.ευρώ οι οποίες αφορούν τα έξοδα εισαγωγής στο Χ.Α.Α.

Ασώματες Ακινήτοποιήσεις

Οι ασώματες ακινήτοποιήσεις της CPI αφορούν σε έξοδα ερευνών και ανάπτυξης και το αναπόσβεστο υπόλοιπο αυτών την 30/06/2002 ήταν 2 χιλ. ευρώ.

Ενσώματες Ακινήτοποιήσεις

Ο λογαριασμός "Κτίρια και Τεχνικά Έργα" ύψους 1.797 χιλ. ευρώ περίπου στις 30/06/2002 αφορά σε προσθήκες και βελτιώσεις οι οποίες έχουν γίνει στο κτίριο της οδού Ραφαηλίδου 1 Ταύρος. Σημειώνεται ότι σύμφωνα με την εγκύκλιο του ΕΣΥΛ 116/1992 οι προσθήκες και οι βελτιώσεις σε μισθωμένα ακίνητα τρίτων θα πρέπει να συμπεριλαμβάνονται στα Ασώματα Πάγια και όχι στα Ενσώματα Πάγια. Το αναπόσβεστο υπόλοιπο των προσθηκών αυτών είναι 1.711 χιλ.ευρώ περίπου.

Συμμετοχές

Η CPI κατά τη διάρκεια της εξεταζόμενης περιόδου συμμετείχε στο μετοχικό κεφάλαιο των εξής εταιρειών :

Επωνυμία	Ποσοστό συμμετοχής	Ποσό εξαγοράς σε ευρώ
MDI A.E.	99,99%	4.799.777,99
Fiber Systems & Networks A.E.	45%	162.380,00
ΑΤΚΟΣΟΦΤ Α.Ε.	3,76%	176.082,17
Πάρκο Υψηλής Τεχνολογίας – Ακρόπολις ΒΕΠΕ Α.Ε.	1%	6.000,00

Αποθέματα

Τα αποθέματα παρουσιάζουν αύξηση καθώς από 1.938 χιλ. ευρώ στις 30/06/2001 αυξήθηκαν σε 2.007 χιλ. ευρώ στις 30/06/2002 ήτοι αύξηση 3,5%. Η αποτίμηση των αποθεμάτων έγινε κατά πάγια τακτική με τη μέθοδο του Μέσου Σταθμικού Κόστους

Πελάτες

Ο λογαριασμός Πελάτες ανήλθε στις 30/06/2002 σε 2.696 χιλ. ευρώ με το μεγαλύτερο ποσοστό ενηλικίωσης 60% περίπου, από 0-30 μέρες.

Επιταγές Εισπρακτέες

Οι επιταγές εισπρακτέες στις 30/06/2002 ανήλθαν σε 3.340 χιλ. ευρώ με το μεγαλύτερο ποσοστό ενηλικίωσης 66% περίπου, από 0-60 μέρες.

Λοιπές Απαιτήσεις

Οι Λοιπές Απαιτήσεις στις 30/06/2002 αναφέρονται κυρίως σε «χρεώστες διάφορους» κατά ποσό 364 χιλ. ευρώ εκ των οποίων 289 χιλ. ευρώ αφορούν προκαταβολή φόρου εισοδήματος της επόμενης χρήσης και σε «λογ/σμο διαχείρισης προκαταβολών και πιστώσεων» κατά ποσό 335 χιλ. ευρώ εκ των οποίων 307 χιλ. ευρώ αφορούν ποσά επί αποδόσει λογαριασμού τα οποία διακινούνται μέσω των εξωτερικών συνεργατών (courier) για διεκπεραίωση των εργασιών της εταιρείας σε τράπεζες εφορία κ.λ.π.

Διαθέσιμα

Τα διαθέσιμα της CPI ύψους 60 χιλ. ευρώ στις 30/06/2002 αφορούσαν κατά 6 χιλ. διαθέσιμα στο ταμείο και κατά 54

χιλ. καταθέσεις σε λογαριασμούς όψεως.

Μεταβατικοί λογαριασμοί ενεργητικού

Οι μεταβατικοί λογαριασμοί ενεργητικού στις 30/6/2002 αναφέρονται σε έσοδα χρήσεως εισπρακτέα εντός της επομένης χρήσεως 43 χιλ ευρώ και εκπτώσεων αγορών της χρήσης 107 χιλ. ευρώ.

ΠΑΘΗΤΙΚΟ

Ίδια Κεφάλαια

Το σύνολο των Ιδίων Κεφαλαίων αυξήθηκε κατά την περίοδο 01/07/2001 – 30/06/2002, καθώς από 6.923 χιλ. ευρώ στις 30/06/2001 ανέρχεται σε 7.436 χιλ. ευρώ στις 30/06/2002.

Προβλέψεις

Το υπόλοιπο του λογαριασμού “Προβλέψεις” στις 30/06/2002 αφορά προβλέψεις αποζημίωσης προσωπικού ύψους 149 χιλ. ευρώ.

Υποχρεώσεις σε Φόρους - Τέλη και Ασφαλιστικούς Οργανισμούς

Οι υποχρεώσεις από φόρους και τέλη στις 30/06/2002 ανήλθαν σε 859 χιλ. ευρώ και αφορούν κυρίως φόρο εισοδήματος φορολογητέων κερδών ποσό που ανήλθε σε 360 χιλ. ευρώ και Φ.Π.Α. ο οποίος καταβλήθηκε στην εφορία εντός των μηνών Ιουλίου και Αυγούστου 2002 ποσού 474 χιλ. ευρώ.

Οι υποχρεώσεις σε ασφαλιστικούς οργανισμούς κατά την 30/06/2002 ανήλθαν σε 37 χιλ. ευρώ και αφορούσαν εργοδοτικές εισφορές και κρατήσεις ΙΚΑ, ΤΣΜΕΔΕ και λοιπών ασφαλιστικών ταμείων.

Δεν υπάρχουν οφειλές σε καθυστέρηση σε ασφαλιστικούς οργανισμούς, στο δημόσιο (φόρους) και σε τράπεζες.

Πιστωτές διάφοροι

Ο λογαριασμός “Πιστωτές Διάφοροι” στις 30/06/2002 ανήλθε σε 39 χιλ. ευρώ και αφορά κυρίως διανομή κερδών στο προσωπικό της εταιρείας κατόπιν προτάσεως του Διοικητικού Συμβουλίου προς την τακτική Γενική Συνέλευση των μετόχων.

6.3 Διάθεση των προ φόρων και αποσβέσεων κερδών

Τα προ φόρων και αποσβέσεων κέρδη της εταιρείας κατά έτος την τριετία διατέθηκαν ως εξής:

(ποσά σε χιλ. ευρώ)

ΔΙΑΘΕΣΗ ΚΕΡΔΩΝ ΠΡΟ ΦΟΡΩΝ ΚΑΙ ΑΠΟΣΒΕΣΕΩΝ			
	1999/2000	2000/2001	2001/2002
Κέρδη προ φόρων και αποσβέσεων	2.167	2.713	1.925
ΣΥΝΟΛΟ	2.167	2.713	1.925
Διάθεση κερδών			
Σύνολο Αποσβέσεων	176	314	448
Τακτικό Αποθεματικό	59	78	48
Αποθεματικά από απαλλασσόμενα της φορολογίας έσοδα		9	
Αμοιβές Δ.Σ.	15	10	
Κέρδη στο προσωπικό		39	37
Μέρισμα	910	991	396
Φόρος Χρήσης	810	839	531
Διαφορές φορολογικού ελέγχου προηγ.χρήσεων	50		
Υπόλοιπο κερδών εις νέο	147	433	465
ΣΥΝΟΛΟ	2.167	2.713	1.925

6.4 Αποτελέσματα μετά από φόρους και μέρισμα ανά μετοχή

	ΧΡΗΣΗ		
	1999/2000	2000/2001	2001/2002
Κέρδη μετά από φόρους σε χιλ. ευρώ	1.179	1.560	947
Μετοχές	5.700.000	6.605.000	9.907.500
Κέρδη ανά μετοχή σε ευρώ	0,21	0,24	0,10
Μέρισμα ανά μετοχή σε ευρώ	0,14	0,15	0,04

Σημείωση : Το μέρισμα της χρήσης 1999/2000 καταβλήθηκε σε σύνολο 6.605.000 μετοχών μετά την αύξηση του μετοχικού κεφαλαίου κατά 905.000 δραχμές με την εισαγωγή του συνόλου των μετοχών της εταιρείας στην παράλληλη αγορά του Χρηματιστηρίου Αξιών Αθηνών.

6.5 Ενοποιημένα αποτελέσματα χρήσης

(σε χιλ. ευρώ)	30/06/2001	30/6/2002
Κύκλος Εργασιών από :		
Εμπορική Δραστηριότητα	18.134	19.565
Παροχή Υπηρεσιών	665	2.468
	18.799	22.033
Μείον: Κόστος Πωληθέντων	13	1
Μικτό Κέρδος	4.948	7.008
% επί κύκλου εργασιών	26,3%	31,8%
Πλέον: Λοιπά έσοδα εκμετάλλευσης	105	85
Σύνολο	5.053	7.093
Μείον: Έξοδα διοικήσεως (προ αποσβέσεων) ⁽¹⁾	1	3.4
Έξοδα διαθέσεως	1.327	1.336
Σύνολο Εξόδων	2.715	4.777
% επί κύκλου εργασιών	14,4%	21,7%
Λειτουργικό Αποτέλεσμα	2.338	2.316
% επί κύκλου εργασιών	12,4%	10,5%
Πλέον: Έκτακτα και Ανόργανα Έσοδα	372	177
Μείον: Έκτακτα και Ανόργανα Έξοδα	81	91
Κέρδη προ τόκων, αποσβέσεων και φόρων	2	2
% επί κύκλου εργασιών	14,0	10,
Πλέον: Πιστωτικοί τόκοι	45	41
Μείον: Χρεωστικοί τόκοι	84	46
Κέρδη προ αποσβέσεων και φόρων	2.5	2.3
% επί κύκλου εργασιών	13,8	10,
Μείον: Αποσβέσεις (συνολικές)	317	466
Κέρδη προ φόρων	2.273	1.931
% επί κύκλου εργασιών	12	8
Δικαιώματα μειοψηφίας	0	0
% επί των κερδών προ φόρων	0%	0%
Κέρδη προ φόρων και μετά δικαιωμάτων μειοψηφίας	2.27	1.93
% επί κύκλου εργασιών	12	8

Αναμορφωμένα Ενοποιημένα Αποτελέσματα Χρήσης	30/06/2001	30/6/2002
Κέρδη προ φόρων και ιωμάτων μειψηφίας	2.273	1.931
	(491)	(600)
Παγιοποιημένες δαπάνες	(200)	(416)
Πλέον αποσβέσεις παγιοποιημένων δαπανών	84	158
Απαξίωση αποθεμάτων	(1	(
Πρόβλεψη αποζημίωσης προσωπικού	(182)	(223)
Αναμορφωμένα Ενοποιημένα Κέρδη προ φόρων και μετά δικαιωμάτων μειψηφίας	1.289	650

Σημειώσεις

¹ Σημειώνεται ότι το σύνολο των αποσβέσεων ενσωματώνεται στα έξοδα διοικήσεως.

² Για την αναμόρφωση των κερδών προ και μετά από φόρους λήφθηκαν υπόψη οι παρατηρήσεις του Ορκωτού Ελεγκτή – Λογιστή που πραγματοποίησε τον τακτικό οικονομικό και λογιστικό έλεγχο της Εταιρείας (βλ. Πιστοποιητικό Ελέγχου Ορκωτού Ελεγκτή/Λογιστή,σελ. 53)

Αναμορφωμένα Ενοποιημένα Ιδία Κεφάλαια	30/6/2002
Μετοχές	9.907.500
Ονομαστική αξία μετοχής	
Ενοποιημένα Ιδία Κεφάλαια	5.916
Πρόβλεψη επισφαλών απαιτήσεων	(491)
Αναπόσβεστες παγιοποιημένες δαπάνες	(463)
Απαξίωση αποθεμάτων	(195)
Πρόβλεψη αποζημίωσης προσωπικού	(182)
ναμορφωμένα Ενοποιημένα Ιδία Κεφάλαια	4.585

Σημειώσεις

³ Για την αναμόρφωση των ιδίων κεφαλαίων λήφθηκαν υπόψη οι παρατηρήσεις του Ορκωτού Ελεγκτή – Λογιστή που πραγματοποίησε τον τακτικό οικονομικό και λογιστικό έλεγχο της Εταιρείας (βλ. Πιστοποιητικό Ελέγχου Ορκωτού Ελεγκτή/Λογιστή,σελ. 53)

6.6 Ενοποιημένος Ισολογισμός

(σε χιλ. ευρώ)	30/06/2001	30/06/2002
Ε Ν Ε Ρ Γ Η Τ Ι Κ Ο		
Έξοδα Εγκατάστασης	1.336	2.122
ς Αποσβέσεις	665	1.080
	671	1.042
Ασώματα Πάγια	116	116
Μείον: Συσσωρευμένες αποσβέσεις	113	114
Αναπόσβεστα Ασώματα Πάγια	3	2
Ενσώματα Πάγια	2	2
Μείον: Συσσωρευμένες αποσβέσεις	1.88	64
Αναπόσβεστα Ενσώματα Πάγια	259	2.030
Συμμετοχές & μακροπρόθεσμες απαιτήσεις	481	516
Σύνολο Πάγιου Ενεργητικού	743	2.548
Αποθέματα	2	3
Πελάτες - Γραμμάτια εισπρακτέα	4	4.119
Επιταγές εισπρακτέες	3.679	3.341
Λοιπές απαιτήσεις	693	707
Διαθέσιμα	1.996	894
Σύνολο Κυκλόντος Ενεργητικού	13	12
Μεταβατικοί Λογ/σμοί Ενεργητικού	207	150
ΣΥΝΟΛΟ ΕΝΕΡΓΗΤΙΚΟΥ	15.414	16.354
Λογαριασμοί Τάξεως	7	2
Π Α Θ Η Τ Ι Κ Ο		
Μετοχικό κεφάλαιο καταβλημένο	1.938	2.972
α για αύξηση κεφαλαίου	0	0
	4.303	3.317
Αποτελέσματα εις νέον	70	1.62
Διαφορές ενοποίησης	((
Δικαιώματα μειοψηφίας	0	0
Σύνολο Ιδίων Κεφαλαίων	4.949	5.916
Προβλέψεις	20	18
Μακροπρόθεσμες Υποχρεώσεις	0	3.046
Προμηθευτές - Γραμμάτια & Επιταγές	4.10	4.273
Πληρωτέες		
Τράπεζες, λογ/μοί βραχυπρ. Υποχρεώσεων	14	790
Φόροι - Τέλη – Ασφαλιστικά ταμεία	1.365	985
	9	396
Λοιπές Βραχυπρόθεσμες Υποχρεώσεις	50	109
Πιστωτές διάφοροι	2	630
Σύνολο Βραχυπρ. Υποχρεώσεων	9.4	7
Μεταβατικοί Λογ/σμοί Παθητικού	805	20
ΣΥΝΟΛΟ ΠΑΘΗΤΙΚΟΥ	1	1
Λογαριασμοί Τάξεως	7	2.1

Σημείωση :

1. Στα ενοποιημένα αποτελέσματα της χρήσης 1/7/2000-30/6/2001 ενοποιήθηκε το αποτέλεσμα της θυγατρικής "MDI A.E." (πρώην GETRONICS HELLAS A.E.) που αντιστοιχεί από την ημερομηνία εξαγοράς 12-6-2001 μέχρι την 30-6-2001.
2. Στην θυγατρική MDI A.E. η εταιρεία κατέχει ποσοστό 99,99%. Χρησιμοποιήθηκε η ολική μέθοδος ενοποίησης.

6.7 Ταμειακές Ροές

Σον πίνακα που ακολουθεί απεικονίζονται οι ταμειακές ροές της εταιρείας για την τελευταία τριετία
(ποσά σε χιλ. ευρώ)

ΚΑΤΑΣΤΑΣΗ ΤΑΜΕΙΑΚΩΝ ΡΟΩΝ				
A/A	ΑΝΑΛΥΣΗ			
		1999/2000	2000/2001	2001/2002
A	Ταμειακές Ροές από συνήθεις (λειτουργικές) δραστηριότητες			
A	100 Ταμειακές Εισροές			
	101 Πωλήσεις	17.808	19.237	19.225
	102 Άλλα έσοδα εκμεταλλεύσεως	15	104	99
	103 Εκτακτα & ανόργανα έσοδα	411	354	138
	104 Έσοδα προηγούμενων χρήσεων	0	3	4
	105 Πιστωτικοί τόκοι(καταθέσεων κ.λ.π.)	26	35	6
	106 Έσοδα χρεογράφων	0	0	0
	107 Πώληση χρεογράφων	0	0	0
	108 Μείωση απαιτήσεων	0	0	585
	<i>Αφαιρούνται:</i>	0	0	0
	109 Αγορά χρεογράφων	0	0	0
	110 Αύξηση απαιτήσεων	1.444	1.716	0
	Σύνολο Ταμειακών Εισροών (A 100)	16.816	18.017	20.057
A	200 Ταμειακές Εκροές			
	201 Κόστος πωληθέντων (μείον αποσβέσεις και προβλέψεις)	12.968	14.333	14.509
	202 Έξοδα λειτουργίας διοικήσεως	1.121	1.350	1.630
	203 Έξοδα λειτουργίας ερευνών-αναπτύξεως	0	0	0
	204 Έξοδα λειτουργίας διαθέσεως	1.312	1.182	1.258
	205 Έξοδα υποαπασχόλησης/αδράνειας	0	0	0
	206 Άλλα έξοδα	335	60	43
	207 Αύξηση αποθεμάτων	722	218	69
	208 Αύξηση μεταβατικών λογαριασμών Ενεργητικού	0	202	0
	209 Μείωση μεταβατικών λογαριασμών Παθητικού	0	0	10
	210 Μείωση βραχυπρόθεσμων υποχρεώσεων (πλην τραπεζών & πλήν φόρων-τελών)	285	0	0
	<i>Αφαιρούνται:</i>	0	0	0
	211 Μείωση αποθεμάτων	0	0	0
	212 Μείωση μεταβατικών λογαριασμών Ενεργητικού	6	0	51
	213 Αύξηση μεταβατικών λογαριασμών Παθητικού	0	30	0
	214 Αύξηση Βραχυπρόθεσμων υποχρεώσεων (πλην Τραπεζών & πλήν φόρων-τελών)	0	4.470	209
	Σύνολο Ταμειακών Εκροών (A 200)	16.737	12.845	17.258
A	300 Ταμειακές Εκροές Φόρων			
	301 Φόροι Εισοδήματος	813	839	531
	302 Μη ενσωματούμενοι στο λειτουργικό κόστος Φόροι	0	0	0
	303 Διαφορές φόρου φορολογικού ελέγχου	50	0	0
	304 Μείωση υποχρεώσεων από φόρους-τέλη	0	0	436
	<i>Αφαιρείται:</i>	0	0	0
	305 Αύξηση υποχρεώσεων από φόρους-τέλη	109	11	0
	Σύνολο Ταμειακών Εκροών Φόρων(A 300)	754	828	967
	Ταμειακές Ροές από συνήθεις (λειτουργικές) δραστηριότητες (A100-A200-A300)=A	(675)	4.345	1.832
B	Ταμειακές ροές από Επενδυτικές δραστηριότητες			
B	100 Ταμειακές Εισροές			

	101	Πώληση ασώματων ακινητοποιήσεων	0	0	0
	102	Πώληση ενσώματων ακινητοποιήσεων	23	1	0
	103	Πώληση συμμετοχών και τίτλων ακινητοποιήσεων	0	0	0
	104	Μείωση μακροπρόθεσμων απαιτήσεων	3	0	4
	105	Εσοδα συμμετοχών και τίτλων ακινητοποιήσεων	0	0	0
	106	Πιστωτικοί τόκοι(μακροπρόθεσμων κ.λ.π. Απαιτήσεων)	0	0	0
		Σύνολο Ταμειακών Εισροών (B 100)	26	1	4
B	200	Ταμειακές Εκροές			
	201	Αγορά ασώματων ακινητοποιήσεων	0	2	0
	202	Αγορά ενσώματων ακινητοποιήσεων	79	156	1.939
	203	Αγορά συμμετοχών και τίτλων ακινητοποιήσεων	0	5.100	2.337
	204	Αύξηση μακροπρόθεσμων απαιτήσεων	0	134	0
	205	Αύξηση εξόδων εγκαταστάσεως	79	706	581
		Σύνολο Ταμειακών Εκροών (B 200)	158	6.098	4.857
		Ταμειακές ροές από Επενδυτικές δραστηριότητες (B100-B200)=B	(132)	(6.097)	(4.852)
Γ		Ταμειακές ροές από χρηματοδοτικές δραστηριότητες			
Γ	100	Ταμειακές Εισροές			
	101	Είσπραξη αύξησης μετοχικού κεφαλαίου και διαφοράς υπέρ άρτιο	0	4.382	0
	102	Είσπραξη επιχορηγήσεων παγίων	0	0	0
	103	Αύξηση μακροπρόθεσμων υποχρεώσεων	0	0	3.046
	104	Αύξηση βραχυπρόθεσμων υποχρεώσεων (λογαριασμοί Τραπεζών)	998	0	789
		Σύνολο Ταμειακών Εισροών (Γ 100)	998	4.382	3.835
Γ	200	Ταμειακές Εκροές			
	201	Μείωση (επιστροφή) μετοχικού κεφαλαίου	0	0	0
	202	Επιστροφή επιχορηγήσεων παγίων	0	0	0
	203	Μείωση μακροπρόθεσμων υποχρεώσεων	0	0	0
	204	Μείωση βραχυπρόθεσμων υποχρεώσεων (λογαριασμοί Τραπεζών)	0	1.323	0
	205	Τόκοι πληρωθέντες	229	82	31
	206	Μερίσματα πληρωθέντα	0	911	991
	207	Διανομή κερδών στο προσωπικό	0	0	39
	208	Αμοιβές Δ.Σ. από κέρδη χρήσεως	0	15	10
		Σύνολο Ταμειακών Εκροών (Γ 200)	229	2.330	1.070
		Ταμειακές ροές από χρηματοδοτικές δραστηριότητες (Γ100-Γ200)=Γ	769	2.052	2.765
		ΤΑΜΕΙΑΚΕΣ ΡΟΕΣ ΕΤΑΙΡΕΙΑΣ (A+B+Γ)	(38)	300	(256)
		ΠΛΕΟΝ:ΧΡΗΜΑΤΙΚΑ ΔΙΑΘΕΣΙΜΑ ΕΝΑΡΞΗΣ ΧΡΗΣΗΣ	53	16	316
		ΧΡΗΜΑΤΙΚΑ ΔΙΑΘΕΣΙΜΑ ΤΕΛΟΥΣ ΧΡΗΣΗΣ	16	316	60

6.8 Ενοποιημένες Ταμειακές Ροές

Σον πίνακα που ακολουθεί απεικονίζονται οι ενοποιημένες ταμειακές ροές του ομίλου για την χρήση 1/7/2001-30/6/2002

(ποσά σε χιλ. ευρώ)

ΕΝΟΠΙΗΜΕΝΗ ΚΑΤΑΣΤΑΣΗ ΤΑΜΕΙΑΚΩΝ ΡΟΩΝ		
A/A	ΑΝΑΛΥΣΗ	
		2001/2002
A	Ταμειακές Ροές από συνήθεις (λειτουργικές) δραστηριότητες	
A	100 Ταμειακές Εισροές	
	101 Πωλήσεις	22.033
	102 Άλλα έσοδα εκμεταλλεύσεως	85
	103 Εκτακτα & ανόργανα έσοδα	106
	104 Έσοδα προηγούμενων χρήσεων	63
	105 Πιστωτικοί τόκοι(καταθέσεων κ.λ.π.)	41
	106 Έσοδα χρεογράφων	-
	107 Πώληση χρεογράφων	-
	108 Μείωση απαιτήσεων	699
	<i>Αφαιρούνται:</i>	-
	109 Αγορά χρεογράφων	-
	110 Αύξηση απαιτήσεων	-
	Σύνολο Ταμειακών Εισροών (A 100)	23.027
A	200 Ταμειακές Εκροές	
	201 Κόστος πωληθέντων (μείον αποσβέσεις και προβλέψεις)	15.025
	202 Έξοδα λειτουργίας διοικήσεως	3.459
	203 Έξοδα λειτουργίας ερευνών-αναπτύξεως	-
	204 Έξοδα λειτουργίας διαθέσεως	1.336
	205 Έξοδα υποαπασχόλησης/αδράνειας	-
	206 Άλλα έξοδα	45
	207 Αύξηση αποθεμάτων	667
	208 Αύξηση μεταβατικών λογαριασμών Ενεργητικού	-
	209 Μείωση μεταβατικών λογαριασμών Παθητικού	785
	210 Μείωση βραχυπρόθεσμων υποχρεώσεων (πλην τραπεζών & πλήν φόρων-τελών)	2.047
	<i>Αφαιρούνται:</i>	-
	211 Μείωση αποθεμάτων	-
	212 Μείωση μεταβατικών λογαριασμών Ενεργητικού	56
	213 Αύξηση μεταβατικών λογαριασμών Παθητικού	-
	214 Αύξηση Βραχυπρόθεσμων υποχρεώσεων (πλην τραπεζών & πλήν φόρων-τελών)	-
	Σύνολο Ταμειακών Εκροών (A 200)	23.309
A	300 Ταμειακές Εκροές Φόρων	
	301 Φόροι Εισοδήματος	531
	302 Μη ενσωματούμενοι στο λειτουργικό κόστος Φόροι	-
	303 Διαφορές φόρου φορολογικού ελέγχου	-
	304 Μείωση υποχρεώσεων από φόρους-τέλη	392
	<i>Αφαιρείται:</i>	-
	305 Αύξηση υποχρεώσεων από φόρους-τέλη	-
	Σύνολο Ταμειακών Εκροών Φόρων(A 300)	922
	Ταμειακές Ροές από συνήθεις (λειτουργικές) δραστηριότητες (A100-A200-A300)=A	(1.204)
B	Ταμειακές ροές από Επενδυτικές δραστηριότητες	
B	100 Ταμειακές Εισροές	

	101	Πώληση ασώματων ακινητοποιήσεων	-
	102	Πώληση ενσώματων ακινητοποιήσεων	34
	103	Πώληση συμμετοχών και τίτλων ακινητοποιήσεων	-
	104	Μείωση μακροπρόθεσμων απαιτήσεων	8
	105	Εσοδα συμμετοχών και τίτλων ακινητοποιήσεων	-
	106	Πιστωτικοί τόκοι(μακροπρόθεσμων κ.λ.π. Απαιτήσεων)	-
		Σύνολο Ταμειακών Εισροών (B 100)	43
B	200	<u>Ταμειακές Εκροές</u>	
	201	Αγορά ασώματων ακινητοποιήσεων	-
	202	Αγορά ενσώματων ακινητοποιήσεων	1.942
	203	Αγορά συμμετοχών και τίτλων ακινητοποιήσεων	44
	204	Αύξηση μακροπρόθεσμων απαιτήσεων	-
	205	Αύξηση εξόδων εγκαταστάσεως	691
		Σύνολο Ταμειακών Εκροών (B 200)	2.677
		Ταμειακές ροές από Επενδυτικές δραστηριότητες (B100-B200)=B	(2.635)
Γ		Ταμειακές ροές από χρηματοδοτικές δραστηριότητες	
Γ	100	<u>Ταμειακές Εισροές</u>	
	101	Είσπραξη αύξησης μετοχικού κεφαλαίου και διαφοράς υπέρ άρθιο	0
	102	Είσπραξη επιχορηγήσεων παγίων	-
	103	Αύξηση μακροπρόθεσμων υποχρεώσεων	3.046
	104	Αύξηση Βραχυπρόθεσμων υποχρεώσεων (λογαριασμοί Τραπεζών)	776
		Σύνολο Ταμειακών Εισροών (Γ 100)	3.822
Γ	200	<u>Ταμειακές Εκροές</u>	
	201	Μείωση (επιστροφή) μετοχικού κεφαλαίου	-
	202	Επιστροφή επιχορηγήσεων παγίων	-
	203	Μείωση μακροπρόθεσμων υποχρεώσεων	-
	204	Μείωση βραχυπρόθεσμων υποχρεώσεων (λογαριασμοί Τραπεζών)	-
	205	Τόκοι πληρωθέντες	46
	206	Μερίσματα πληρωθέντα	991
	207	Διανομή κερδών στο προσωπικό	39
	208	Αμοιβές Δ.Σ. από κέρδη χρήσεως	10
		Σύνολο Ταμειακών Εκροών (Γ 200)	1.086
		Ταμειακές ροές από χρηματοδοτικές δραστηριότητες (Γ100-Γ200)=Γ	2.736
		ΤΑΜΕΙΑΚΕΣ ΡΟΕΣ ΕΤΑΙΡΕΙΑΣ (A+B+Γ)	(1.102)
		ΠΛΕΟΝ:ΧΡΗΜΑΤΙΚΑ ΔΙΑΘΕΣΙΜΑ ΕΝΑΡΞΗΣ ΧΡΗΣΗΣ	1.996
		ΧΡΗΜΑΤΙΚΑ ΔΙΑΘΕΣΙΜΑ ΤΕΛΟΥΣ ΧΡΗΣΗΣ	894

6.8 Πηγές και χρήσεις κεφαλαίων

Οι πηγές και χρήσεις κεφαλαίων της εταιρείας για την τελευταία τριετία έχουν ως εξής:

ΠΙΝΑΚΑΣ ΠΗΓΩΝ & ΧΡΗΣΕΩΝ ΚΕΦΑΛΑΙΟΥ				
(σε χιλ.ευρώ)	1999/2000	2000/2001	2001/2002	Σύνολο
Πηγές κεφαλαίων				
Κέρδη προ φόρων	1.991	2.399	1.477	5.867
Αποσβέσεις	176	314	448	938
Προβλέψεις	123	21	74	218
Χρησιμοποίηση προβλέψεων προηγ.χρήσεων	(56)	(94)	(16)	(166)
Αύξηση μετοχικού κεφαλαίου με μετρητά	0	265	0	265
Μεταβολή στα ποσά προοριζόμενα για αύξηση μετοχικού κεφαλαίου	0	4.117	0	4.117
Αύξηση μακροπροθέσμων τραπεζικών υποχρεώσεων	0	0	3.043	3.043
Αύξηση λοιπών μακροπροθέσμων υποχρεώσεων	0	0	3	3
Αύξηση βραχυπροθέσμων τραπεζικών υποχρεώσεων	998	0	789	1.787
Πώληση παγίων	23	1	0	24
Μειον:Κέρδη (ζημιές)από πώληση παγίων)	(6)	0	(1)	(7)
ΣΥΝΟΛΟ	3.261	7.023	5.819	16.103
Χρήσεις Κεφαλαίων				
Μεταβολη κεφαλαίου κίνησης	1.355	(2.577)	258	(964)
Μεταβολή διαθεσίμων	(38)	300	(256)	6
Αύξηση εξόδων εγκατάστασης	79	706	581	1.366
Αγορά ενσώματων ακινητοποιήσεων	79	156	1939	2.174
Αγορά ασώματων ακινητοποιήσεων	0	2	0	2
Αύξηση (μείωση) συμμετοχών & λοιπών μακροπρόθεσμων απαιτήσεων	(3)	5.234	2.333	7.564
Μείωση λοιπών μακροπρόθεσμων υποχρεώσεων	0	0	0	0
Μείωση βραχυπρόθεσμου τραπεζικού δανεισμού	0	1.323		1.323
Διανεμόμενα μερίσματα	911	991	396	2.298
Αμοιβές ΔΣ	15	10	0	25
Διανεμόμενα κέρδη στο προσωπικό	0	39	37	76
Παρακρατηθέντα μερίσματα και κέρδη χρήσης για αύξηση του μετοχικού κεφαλαίου	0	0	0	0
Φόροι εισοδήματος,φόροι αποθεματικών,λοιποί φόροι χρήσης & φόροι φορολογικού ελέγχου προηγούμενων χρήσεων	863	839	531	2.233
ΣΥΝΟΛΟ	3.261	7.023	5.819	16.103

6.9 Βασικοί χρηματοοικονομικοί δείκτες

Οι βασικότεροι χρηματοοικονομικοί δείκτες της εταιρείας για τη τελευταία τριετία εμφανίζονται στον πίνακα που ακολουθεί:

ΒΑΣΙΚΟΙ ΧΡΗΜΑΤΟΟΙΚΟΝΟΜΙΚΟΙ ΔΕΙΚΤΕΣ			
	1999/2000	2000/2001	2001/2002
Δείκτες εξέλιξης			
Κύκλου εργασιών	50,98%	8,03%	0,00%
Κερδών προ φόρων	75,67%	20,50%	-38,40%
Κερδών μετά από φόρους χρήσεις, αμοιβές Δ.Σ. και διανομή κερδών στο προσωπικό	80,92%	29,80%	-39,84%
Κερδών μετά από φόρους χρήσεις, αμοιβές Δ.Σ. διανομή κερδών στο προσωπικό & φόρους φορολογικού ελέγχου προηγούμενων χρήσεων	444,72%	35,62%	-39,84%
Ενσώματων παγίων (αξία κτήσης)	4,19%	-4,91%	292,00%
Συνολικών απασχολούμενων κεφαλαίων	34,50%	106,95%	127,16%
Δείκτες Αποδοτικότητας (προ φόρων)			
Ιδίων Κεφαλαίων	98,55%	34,65%	18,77%
Συνολικών απασχολούμενων Κεφαλαίων	26,04%	15,16%	11,02%
Δείκτες Ρευστότητας			
Γενική Ρευστότητα	1,32	1,08	1,59
Άμεση Ρευστότητα	1,01	0,86	1,23
Δείκτες Δανειακής επιβάρυνσης			
Ξένα/Ιδία Κεφάλαια	2,84	1,29	1,21
Τραπεζικές Υποχρεώσεις /Ιδία Κεφάλαια	0,65	0,00	0,11
Κυκλοφοριακή Ταχύτητα (ημέρες)			
Απαιτήσεις	101	128	112
Προμηθευτών(επί των αγορών)	54	90	90
Αποθεμάτων	48	59	54
Δείκτες χρηματοοικονομικής Επιβάρυνσης			
Χρημ/κά Εξοδα/Κέρδη προ αποσβ.φόρων και τόκων	9,67%	2,98%	1,59%
Χρημ/κά Εξοδα/Κέρδη προ χρεωστικών τόκων και φόρων	10,32%	3,31%	2,06%
Χρημ/κά Εξοδα/Μικτό Κέρδος	4,73%	1,68%	0,65%

7. ΣΥΝΔΕΔΕΜΕΝΕΣ ΕΤΑΙΡΕΙΕΣ

7.1 Συνοπτική περιγραφή των συμμετοχών της CPI A.E.

Επωνυμία	Ποσοστό συμμετοχής
MDI A.E.	99,99%
Fiber Systems & Networks A.E.	45%
ΑΤΚΟΣΟΦΤ Α.Ε.	3,76%
Πάρκο Υψηλής Τεχνολογίας – Ακρόπολις ΒΕΠΕ Α.Ε.	1%

7.2 Εταιρείες που συμμετέχει η CPI A.E. με ποσοστό συμμετοχής 10% και πάνω.

7.2.1 MDI A.E.

Η «MDI Υπηρεσίες και Συστήματα Οργάνωσης Ανώνυμη Εταιρεία » με το διακριτικό τίτλο «MDI A.E » και για τις σχέσεις και συναλλαγές με το εξωτερικό «MDI S.A. Systems and Services» συστήθηκε το 1968 με την επωνυμία «ΟΛΙΒΕΤΤΙ ΕΛΛΑΣ Α.Ε.» (ΦΕΚ ΑΕ & ΕΠΕ 272/16.4.1968).

Η MDI A.E.είναι εγγεγραμμένη στο Μητρώο Ανωνύμων Εταιριών στην Νομαρχία Αθηνών με ΑΡ.Μ.Α.Ε. 14418/01/Β/86/263(02) και η διάρκεια της έχει οριστεί σε 50 χρόνια.

Η έδρα της βρίσκεται στο Δήμο Ταύρου, Ραφαηλίδου 1, Τ.Κ. 17778 (τηλ. 210-4804500)

Η MDI A.E (πρώην GETRONICS Hellas A.E., πρώην Wang Global A.E. και πρώην Olivetti Hellas A.E.) ιδρύθηκε το 1968 και προ της εξαγοράς της αποτελούσε την θυγατρική εταιρεία της GETRONICS NV. στην Ελληνική αγορά.. Η GETRONICS NV. είναι η εταιρεία που προέκυψε από την συγχώνευση των πολυεθνικών εταιριών GETRONICS NV. και Wang Laboratories Ltd.

Ο σκοπός της Getronics σύμφωνα με το άρθρο 4 του καταστατικού της είναι:

1. Η διεξαγωγή εμπορίου αγορών και πωλήσεων κάθε είδους μηχανημάτων, ηλεκτρονικών ή μη, εξοπλισμού γραφείων, καταστημάτων και τραπεζών, εξαρτημάτων, ανταλλακτικών, πάσης φύσης εφαρμογών κλπ. που εισάγει η Εταιρία από το εξωτερικό απευθείας (με σύμβαση αντιπροσωπείας, διανομής κλπ), ή προμηθεύεται μέσω άλλων εισαγωγέων στην Ελλάδα, καθώς και η Εμπορία Συστημάτων και η παροχή Υπηρεσιών Τεχνολογικής Δικτύωσης και Πληροφορικής.
2. Η αγορά, ανταλλαγή, μίσθωση, πώληση οικοπέδων, η επ' αυτών ανοικοδόμηση κάθε είδους ακινήτων, η ίδρυση και λειτουργία εργοστασίου, αποθηκών καταστημάτων κλπ. για τους σκοπούς της Εταιρίας.
3. Η αγορά ολικά ή μερικά Εταιριών ή προσωπικών επιχειρήσεων που εδρεύουν στην Ελλάδα ή στο εξωτερικό και ασχολούνται με εργασίες του ίδιου ή ανάλογου περιεχομένου με τους σκοπούς της Εταιρίας, όπως και η συμμετοχή της Εταιρίας σε τέτοιες επιχειρήσεις οποιασδήποτε μορφής.
4. Κάθε συναφής προς το αντικείμενο των εταιρικών εργασιών, διεξαγωγή οποιασδήποτε μορφής συναλλαγής, ενέργειας και πράξης σε κινητά και ακίνητα πράγματα για επίτευξη βιομηχανικού, εμπορικού, οικονομικού ή άλλου αποτελέσματος.
5. Η εξαγωγή προϊόντων συναφών προς τις ως άνω δραστηριότητες της Εταιρίας και των εξαρτημάτων και ανταλλακτικών αυτών.
6. Η παραγωγή και εκμετάλλευση λογισμικού.
7. Η παροχή τεχνικών υπηρεσιών και υπηρεσιών οργάνωσης εγκατάστασης, επισκευής και προληπτικής ή παρεμβατικής συντήρησης προς Οργανισμούς,εταιρείες ή ιδιώτες καθώς και η παροχή τέτοιων υπηρεσιών για λογαριασμό τρίτων (Third Party Maintenance).
8. Η παροχή υπηρεσιών συμβουλών και υποστήριξης προς τρίτους καθώς και η παροχή υπηρεσιών πάσης φύσεως για λογαριασμό τρίτων.
9. Η παροχή υπηρεσιών προς εταιρίες ή ιδιώτες για τη βελτίωση της αποδοτικότητάς τους.
10. Η συμμετοχή της Εταιρίας σε διαγωνισμούς προμηθειών ή αναλήψεως έργων πληροφορικής.

Η MDI εξειδικεύεται σε υπηρεσίες συστημάτων πληροφορικής του τραπεζικού χώρου. Το 80% του κύκλου εργασιών της προέρχεται από τον τραπεζικό χώρο.

Ανάπτυξη & Υποστήριξη ολοκληρωμένων λύσεων λογισμικού

Σχεδιασμός, ανάπτυξη και υποστήριξη ολοκληρωμένων λύσεων (systems integration) σε επίπεδο system & application software, με ιδιαίτερη έμφαση στην τραπεζική πλατφόρμα καταστήματος καθώς και σε μεταπτώσεις (migration) από παλαιότερες πλατφόρμες σε νέες WinNT πλατφόρμες. Η MDI A.E. διαθέτει στον τομέα αυτό εμπειρία τουλάχιστον δεκαπέντε ετών.

Σχεδιασμός & Ανάπτυξη Δικτύων

Σχεδιασμός, υλοποίηση, επέκταση και υποστήριξη δικτύων καλύπτοντας όλο το φάσμα χρηστών (desktop, workgroup & enterprise). Στις προσφερόμενες υπηρεσίες περιλαμβάνονται και οι ακόλουθες:

Network Infrastructure, Network & System Management Solutions, Security Services and Solutions, Intranet Infrastructure & Basic Services, Business Environment Solutions.

Για την επίτευξη των ανωτέρω, η MDI έχει εξασφαλίσει διεθνείς συμφωνίες με κορυφαίους κατασκευαστές στο χώρο των δικτύων και τηλεπικοινωνιών όπως: Cisco Systems, Lucent Technologies, AMP, Bay Networks.

Εγκατάσταση, υποστήριξη και διαχείριση Αυτόματων Μηχανών Συναλλαγής (ATM)

Στον τομέα αυτό η MDI A.E. έχει αναπτύξει κατάλληλη τεχνογνωσία και οργανωτική υποδομή που της επιτρέπει την υποστήριξη και την διαχείριση τέτοιων μηχανών

Προμήθεια και τεχνική υποστήριξη εξοπλισμού (Hardware και Software maintenance)

Η εταιρία συνεργάζεται με επώνυμους κατασκευαστικούς οίκους προϊόντων πληροφορικής και αναλαμβάνει την προμήθεια και υποστήριξη τόσο κατά την περίοδο της εγγύησης όσο και με την λήξη αυτής. Η μεγάλη εμπειρία που διαθέτει σε παραδοσιακές υπηρεσίες συντήρησης on-site(επιτόπου), καθώς και η αποκεντρωμένη δομή της (πέντε κέντρα τεχνικής υποστήριξης της εταιρίας καλύπτουν γεωγραφικά όλη την Ελλάδα) της δίνουν την δυνατότητα να παρέχει με τον καλύτερο δυνατό τρόπο και με τους βέλτιστους χρόνους απόκρισης τις υπηρεσίες αυτές. Στον υποστηριζόμενο εξοπλισμό περιλαμβάνονται ενδεικτικά υπολογιστές, τερματικά, εκτυπωτές, ειδικά περιφερικά, ATMs, UPSs, τηλεπικοινωνιακός εξοπλισμός, συστήματα δικτύων, system and application software.

Αποκλειστική διάθεση στην Ελλάδα των Τραπεζικών εκτυπωτών Olivetti

Η MDI AE είναι ο αποκλειστικός διανομέας των τραπεζικών εκτυπωτών Olivetti στην Ελλάδα.. Οι εκτυπωτές αυτοί που διαχειρίζονται τραπεζικά βιβλιάρια καταθέσεων, εκτύπωση διαβατηρίων, αδειών οδήγησης κλπ, αποτελούν το de facto standard της συγκεκριμένης αγοράς κατέχοντας την πρώτη θέση σε πωλήσεις

Ολοκληρωμένες εγκαταστάσεις τραπεζικών καταστημάτων

Η MDI δραστηριοποιείται στην ολοκληρωμένη εγκατάσταση τραπεζικών καταστημάτων σε όλη την Ελλάδα. Οι εγκαταστάσεις περιλαμβάνουν απομάκρυνση παλαιού εξοπλισμού, φόρτωση του λογισμικού στον νέο εξοπλισμό, εγκατάσταση νέου εξοπλισμού, ηλεκτρολογική εγκατάσταση και εγκατάσταση δομημένης καλωδίωσης.

Το Δεκέμβριο του 1999 απέκτησε πιστοποιητικό ποιότητας κατά NS EN ISO 9002:1994, που αφορά τους ακόλουθους τομείς:

- Εγκατάσταση και εμπορία μηχανογραφικού εξοπλισμού και λογισμικού
- Πωλήσεις, συντήρηση και υπηρεσίες μηχανογραφικού εξοπλισμού και λογισμικού

Διαθέτει 5 κέντρα τεχνικής υποστήριξης σε πόλεις της Ελλάδας, με τα οποία μπορεί να καλύψει τεχνικά όλα τα σημεία της χώρας. Τα γραφεία αυτά λειτουργούν τα τελευταία δεκαπέντε χρόνια και έχουν ως ακολούθως:

- Τεχνικό Τμήμα στην Αθήνα. Καλύπτει την νότια Ελλάδα και τα νησιά του Αιγαίου.
- Τεχνικό Τμήμα στη Θεσσαλονίκη. Καλύπτει την Μακεδονία, την Θράκη, την Θεσσαλία και την Θάσο.
- Τεχνικό Τμήμα στην Πάτρα. Καλύπτει την περιοχή της Πελοποννήσου.
- Τεχνικό Τμήμα στην Ηγουμενίτσα. Καλύπτει την Δυτική Ελλάδα και τα Επτάνησα.
- Τεχνικό Τμήμα στα Χανιά. Καλύπτει την Κρήτη.

Επί πλέον υπάρχει ένα ευρύ δίκτυο συνεργατών σε πανελλαδική κλίμακα.

Ορισμένοι από τους βασικότερους πελάτες της έως σήμερα, είναι οι ακόλουθοι:

- ΕΘΝΙΚΗ ΤΡΑΠΕΖΑ ΤΗΣ ΕΛΛΑΔΟΣ
- ΑΓΡΟΤΙΚΗ ΤΡΑΠΕΖΑ ΤΗΣ ΕΛΛΑΔΟΣ
- EFG EUROBANK ERGASIAS
- ALPHA BANK
- ΕΜΠΟΡΙΚΗ ΤΡΑΠΕΖΑ
- ΕΛΛΗΝΙΚΑ ΤΑΧΥΔΡΟΜΕΙΑ (ΕΛ.ΤΑ.)
- ΟΛΥΜΠΙΑΚΗ ΑΕΡΟΠΟΡΙΑ
- GALILEO HELLAS
- ΤΑΧΥΔΡΟΜΙΚΟ ΤΑΜΙΕΥΤΗΡΙΟ
- ΥΠΟΥΡΓΕΙΟ ΟΙΚΟΝΟΜΙΚΩΝ (TAXIS)
- INTEAL ΗΛΕΚΤΡΟΝΙΚΗ
- MEDITERRANIAN ADVANCE
- DELL HELLAS
- ACER INC

Επιπλέον η MDI Α.Ε. από 30/4/2002 επενδύει σε τεχνογνωσία και προϊόντα αυτοματισμού και ψηφιοποίησης στις αγορές των μεταφορών και της υγείας όπου τα επόμενα χρόνια αναμένεται σημαντική αύξηση των επενδύσεων.

Η μετοχική σύνθεση της εταιρείας μετά την είσοδο της CPI Α.Ε. είναι η εξής:

Μέτοχος	Αριθμός μετοχών	Συμμετοχή %
CPI Α.Ε.	216.190	99,999%
Αριστείδης Παπαθάνος	10	0,001%
Σύνολο	216.200	100,000%

Το Διοικητικό Συμβούλιο της MDI είναι πενταμελές και έχει την εξής σύνθεση:

Χρήστος Παπαθάνος	Πρόεδρος και Δ.Σύμβουλος
Serroni Massimo	Αντιπρόεδρος
Ονίκ Αθανασιάν	Μέλος
Ελευθέριος Στρογγιόγλου	Μέλος
Πίγκα Ελένη	Μέλος

Τα βασικά οικονομικά στοιχεία της εταιρείας για τις τελευταίες δύο χρήσεις είναι τα ακόλουθα:

ΣΥΝΟΠΤΙΚΑ ΟΙΚΟΝΟΜΙΚΑ ΣΤΟΙΧΕΙΑ

(ποσά σε χιλ. ευρώ)	2000	2001/2002
Αναπόσβεστα Έξοδα Εγκατάστασης	10	91
Αναπόσβεστα Ασώματα Πάγια	-	-
Αναπόσβεστα Ενσώματα Πάγια	3	13
Λοιπές μακροπρόθεσμες απαιτήσεις	30	27
Σύνολο Πάγιου Ενεργητικού	66	40
Σύνολο Κυκλοφορούντος Ενεργητικού	7.3	4.7
Μεταβατικοί Λογαριασμοί Ενεργητικού	23	0
Σύνολο Ενεργητικού	7.4	4.87
Λογαριασμοί Τάξεως Ενεργητικού	7.273	491
Μετοχικό κεφάλαιο καταβλημένο	634	633
Σύνολο Ιδίων Κεφαλαίων	2	3
Προβλέψεις	88	40
Σύνολο Βραχυπρόθεσμων Υποχρεώσεων	4.4	1.4
Μεταβατικοί Λογαριασμοί Παθητικού	62	0
Σύνολο Παθητικού	7.4	4.87
Λογαριασμοί Τάξεως Παθητικού	7.273	491
Κύκλος εργασιών	8.396	5
Μικτά Κέρδη	3.369	2.111
Κέρδη (ζημιές) προ φόρων	700	541
Κέρδη μετά από φόρους και αμοιβές Δ.Σ.	700	541

Σημειώνεται ότι η χρήση 2001/2002 είναι υπερδωδεκάμηνη από 1/1/2001 – 30/6/2002.

7.2.2 Fiber Systems & Networks Συστήματα Πληροφορικής & Επικοινωνιών Α.Ε.

Η εταιρεία "FIBER COMPUTER SYSTEMS Εταιρεία Περιορισμένης Ευθύνης" ιδρύθηκε το 1993 (ΦΕΚ ΑΕ & ΕΠΕ 6653/12.12.1993). Την 20/4/2001 η εταιρεία άλλαξε επωνυμία σε "Fiber Computer Systems & Networks Εταιρεία Περιορισμένης Ευθύνης" (ΦΕΚ ΑΕ & ΕΠΕ 5707/06.07.2001). Την 28/12/2001 η εταιρεία μετατράπηκε σε ανώνυμη με το υπ' αριθμ. 265/01 συμβόλαιο και την υπ' αριθμ. 334/01 διορθωτική πράξη με την επωνυμία «Fiber Systems & Networks Συστήματα Πληροφορικής & Επικοινωνιών Α.Ε.» και τον διακριτικό τίτλο «Fiber Systems & Networks»

Η Fiber Systems & Networks Συστήματα Πληροφορικής & Επικοινωνιών Α.Ε είναι εγγεγραμμένη στο Μητρώο Ανωνύμων Εταιρειών στην Νομαρχία Αθηνών με ΑΡ.Μ.Α.Ε. 50701/01/Β/01/786 και η διάρκεια της έχει ορισθεί μέχρι 31/12/2050. .

Η έδρα της βρίσκεται στο Δήμο Γαλατσίου, Αγ. Γλυκερίας 17, Τ.Κ.11147 (τηλ. 210 2137500)

Η FIBER Systems & Networks δραστηριοποιείται στην αγορά της Πληροφορικής προσφέροντας ολοκληρωμένες λύσεις σε προηγμένα συστήματα πληροφορικής και δικτύων επικοινωνιών. Τα προϊόντα που προωθεί, εγκαθιστά και υποστηρίζει η εταιρεία αφορούν σε Συστήματα Υποδομής Κτιρίων και σε Ολοκληρωμένα Συστήματα Πληροφορικής και Επικοινωνιών ενώ οι υπηρεσίες που παρέχει αφορούν σε Οικονομοτεχνικές Μελέτες Υλοποίησης και Επίβλεψης Έργων Δομημένης Καλωδίωσης, Υπηρεσίες Εγκατάστασης και Ρύθμισης Συστημάτων, Ανάλυσης Απόδοσης Δικτύων, Εντοπισμού και Επίλυσης Προβλημάτων, Υπηρεσίες Πιστοποίησης Ασφάλειας Δικτύων και Δομημένης Καλωδίωσης καθώς και Συμβόλαια Συντήρησης και Υποστήριξης Συστημάτων.

Με πελάτες της μεγάλες εμπορικές επιχειρήσεις, οργανισμούς, τράπεζες, βιομηχανίες και βιοτεχνίες και συνεργάτες της τις μεγαλύτερες εταιρείες Πληροφορικής στην Ελλάδα έχει αποκτήσει πιστοποιητικό ποιότητας DIN EN ISO 9002 στους τομείς πώλησης, διανομής, τεχνικής υποστήριξης και επισκευής προϊόντων πληροφορικής και δικτύων.

Η μετοχική σύνθεση της εταιρείας μετά την είσοδο της CPI Α.Ε. και την μετατροπή της σε ανώνυμη εταιρεία είναι η εξής:

Εταίροι	Αριθμός μετοχών	Συμμετοχή %
CPI Α.Ε.	51.750	45,00%
Παναγιώτης Ζαριφόπουλος	51.730	44,98%
Νικόλαος Αυγερινός	5.750	5,00%
Ιωάννης Ηλιάδης	5.750	5,00%
Χρήστος Κοντός	10	0,01%
Ιωάννης Καρακάσης	10	0,01%
Σύνολο	115.000	100,000%

Το Διοικητικό Συμβούλιο της εταιρείας είναι εξαμελές και έχει την εξής σύνθεση :

Ιωάννης Καρακάσης	Πρόεδρος και Δ.Σύμβουλος
Νικόλαος Αυγερινός	Μέλος
Ιωάννης Ηλιάδης	Μέλος
Παναγιώτης Ζαριφόπουλος	Μέλος
Χρήστος Παπαθάνος	Μέλος
Κων/νος Χατζηαντωνής -Φωταράς	Μέλος

Τα βασικά οικονομικά στοιχεία της εταιρείας για τις τελευταίες δύο χρήσεις είναι τα ακόλουθα:

ΣΥΝΟΠΤΙΚΑ ΟΙΚΟΝΟΜΙΚΑ ΣΤΟΙΧΕΙΑ

(ποσά σε χιλ. ευρώ)	2000	2001
Εγκατάστασης	53	
Αναπόσβεστα Ασώματα Πάγια	-	-
Αναπόσβεστα Ενσώματα Πάγια	4	5
Λοιπές μακροπρόθεσμες απαιτήσεις	3	
Σύνολο Πάγιου Ενεργητικού	5	5
Σύνολο Κυκλοφορούντος Ενεργητικού	5	573
Μεταβατικοί Λογαριασμοί Ενεργητικού	-	-
	663	781
Ενεργητικού	-	-
	117	338
	123	322
Προβλέψεις	-	-
υπρόθεσμων Υποχρεώσεων	540	458
Μεταβατικοί Λογαριασμοί Παθητικού	-	-
Σύνολο Παθητικού	663	78
Λογαριασμοί Τάξεως Παθητικού	-	-
Κύκλος εργασιών	2.03	70
Μικτά Κέρδη	23	104
Κέρδη (ζημιές) προ φόρων	3	7
Κέρδη μετά από φόρους και αμοιβές	-	-

Σημειώνεται ότι η εταιρεία από την χρήση 2000 κλείνει ισολογισμό στις 31 Δεκεμβρίου. Επίσης η χρήση 2000 αφορά υπερδωδεκάμηνο διάστημα (1/7/1999-31/12/2000). Ο ισολογισμός της χρήσης 2001 είναι ο πρώτος με την νομική μορφή της ανωνύμου εταιρείας και αφορά διάστημα οκτώ μηνών (1/5/2001-31/12/2001).

7.3 Εταιρείες που συμμετέχουν στην CPI A.E. με ποσοστό συμμετοχής 10% και πάνω.

7.3.1 Bansara Trading LTD

Η εταιρεία BANSARA A.E. ιδρύθηκε το 1996 και έχει έδρα τη Λευκωσία της Κύπρου (Αρ. Εγγραφής 79723). Είναι μια Holding εταιρεία, η οποία κατέχει και το 51,22% της CPI A.E.

Η εταιρεία ύστερα από την 7/11/98 απόφαση της Γ.Σ. διοικείται από διμελές Διοικητικό Συμβούλιο το οποίο απαρτίζεται από τους εξής:

Στέλιο Σαββίδη του Χρήστου	Μέλος
Εύα Αγαθαγγέλου του Θεμιστοκλή	Μέλος

Το μετοχικό κεφάλαιο της εταιρείας ανέρχεται σε 2.130 δολάρια ΗΠΑ και διαιρείται σε 1.000 ονομαστικές μετοχές ονομαστικής αξίας 2,13 δολάρια ΗΠΑ η κάθε μία. Μοναδικός μέτοχος της εταιρείας είναι ο κ. Χρήστος Παπαθάνος.

Η διοίκηση της εταιρείας ασκείται από τους κ.κ. Στέλιο Σαββίδη και Εύα Αγαθαγγέλου.

Τα βασικά οικονομικά στοιχεία της εταιρείας για τις τελευταίες δύο χρήσεις είναι τα ακόλουθα:

ΣΥΝΟΠΤΙΚΑ ΟΙΚΟΝΟΜΙΚΑ ΣΤΟΙΧΕΙΑ

(ποσά σε δολάρια ΗΠΑ)	20 0	20 1
Μη ενοποιημένα		
Αναπόσβεστα Έξοδα Εγκατάστασης	-	-
Αναπόσβεστα Ενσώματα Πάγια	-	-
Συμμετοχές	168.32	163.81
Σύνολο Κυκλοφορούντος Ενεργητικού	161	140
Μετοχικό κεφάλαιο	2	2
Σύνολο Ιδίων Κεφαλαίων	15	15
Προβλέψεις	-	-
Σύνολο Μακροπρόθεσμων Υποχρεώσεων	-	-
Σύνολο Βραχυπρόθεσμων Υποχρεώσεων	11.59	13.25
Κύκλος εργασιών	-	-
Μικτά Κέρδη	-	-
Κέρδη (ζημιές) προ φόρων	(2.707)	1.043.81
Κέρδη μετά από φόρους και αμοιβές Δ.Σ.	(2.707)	1.043.814

Σημειώνεται ότι η εν λόγω εταιρεία δεν ενοποιεί τις οικονομικές καταστάσεις με την CPI A.E. Η εταιρεία δεν έχει υπογράψει συμφωνίες/συνεργασίες με την Εκδότρια.

7.3.2 World Explorer International S.A.

Η εταιρεία World Explorer είναι εταιρεία Holding. Ιδρύθηκε το 1994 σύμφωνα με τους νόμους της Δημοκρατίας του Παναμά, με το υπ' αριθ. 6850/10.06.1994 συστατικό έγγραφο του Συμβολαιογράφου Παναμά Noemi Moreno Alba και έχει καταχωρηθεί στα Δημόσια Μητρώα του Παναμά στις 17.06.1994 στον τόμο 288617, φάκελο 042621 και ο σκοπός της, ο οποίος και περιγράφεται στο καταστατικό είναι οι επενδύσεις και συμμετοχές σε άλλες εταιρείες κάθε νομικής μορφής και εν γένει η κτήση και εκμετάλλευση κινητών και ακινήτων αξιών. Στο μετοχικό κεφάλαιο της CPI A.E. συμμετέχει με ποσοστό 16,95%.

Η εταιρεία ύστερα από την απόφαση της Γ.Σ. στις 26/7/99 διοικείται από 3μελές Διοικητικό Συμβούλιο με αόριστη διάρκεια θητεία. Το Δ.Σ. απαρτίζεται από τους εξής:

Δημήτρης Καρατόλος του Κωνσταντίνου	Πρόεδρος
Ειρήνη Παναζή του Θεοφάνη	Μέλος
Βερονίκη Καραβαγιοπούλου του Σωκράτη	Μέλος

Το μετοχικό κεφάλαιο της εταιρείας ανέρχεται σε 10.000 δολάρια ΗΠΑ και διαιρείται σε 100 κοινές μετοχές ονομαστικής αξίας 100 δολάρια ΗΠΑ η κάθε μία.

Η διοίκηση της εταιρείας ασκείται από τον κ. Δημήτρη Καρατόλο, ο οποίος εκπροσωπεί και δεσμεύει την Εταιρεία με μόνη την υπογραφή του.

Το Μετοχικό Κεφάλαιο της εταιρείας στις 31/12/2001 ανήλθε σε US\$10.000. Τα έσοδα και έξοδα της εταιρείας κατά την περίοδο από 1/1/2001 έως 31/12/2001 ήταν τα εξής :

Πίνακας Εσόδων-Εξόδων			
Εσοδα	USD	Εξοδα	USD
Τόκοι προθεσμιακής κατάθεσης	1.584,28	Επιστροφή από προσωρινή κατάθεση μετόχων	134.871,71
Τόκοι όψεως	64,21	Συν/κη διαφορά	9.541,99
Μερίσματα	142.617,96		
Σύνολο Εσόδων	144.266,45	Σύνολο Εξόδων	144.413,70

Σημειώνεται ότι η εταιρεία δεν είχε ουδεμία συναλλαγή ή δραστηριότητα κατά το έτος 2001. Η εταιρεία το 2001 δεν έχει άλλη συμμετοχή πλην της συμμετοχής της στο μετοχικό κεφάλαιο της CPI A.E.
 Σημειώνεται ότι η εταιρεία δεν καταρτίζει οικονομικές καταστάσεις καθώς δεν απαιτείται από την εν λόγω νομοθεσία στο Παναμά και ως εκ τούτου δεν ενοποιεί τις οικονομικές καταστάσεις την CPI A.E. Η εταιρεία δεν έχει υπογράψει συμφωνίες/συνεργασίες με την Εκδότηρα.

7.4 Διεταιρικές συναλλαγές

Στον παρακάτω πίνακα παρουσιάζονται οι συναλλαγές της εταιρείας με τις συνδεδεμένες της επιχειρήσεις κατά την τελευταία χρήση:

(ποσά σε χιλ.ευρώ)

ΔΙΕΤΑΙΡΙΚΕΣ ΣΥΝΑΛΛΑΓΕΣ 1/7/2001-30/6/2002				
	ΑΓΟΡΕΣ	ΠΩΛΗΣΕΙΣ	ΥΠΟΛΟΙΠΟ ΠΛΗΡΩΤΕΟ	ΥΠΟΛΟΙΠΟ ΕΙΣΠΡΑΚΤΕΟ
MDI A.E.	294.631,21	551.114,50	863.552,31	-
FIBER SYSTEMS & NETWORKS	47.924,15	66.676,78	2.531,10	21.752,78
ATKO SOFT A.E.	-	1.881,88	-	732,79
OKI EUROPE	6.468.336,71	-	1.628.945,94	-
ΣΥΝΟΛΟ	6.810.892,07	619.673,16	2.495.029,35	22.485,57

Στα ενοποιημένα αποτελέσματα της εταιρείας συμπεριλαμβάνεται μόνο η εταιρεία MDI A.E.

8. ΣΤΟΙΧΕΙΑ ΚΛΑΔΟΥ

8.1 Γενικά στοιχεία κλάδου

Η εταιρεία δραστηριοποιείται στον ευρύτερο κλάδο της πληροφορικής. Ο κλάδος αυτός παρουσιάζει ύφεση σήμερα διεθνώς, οι προοπτικές όμως για το 2003 αναμένονται βελτιωμένες.

Η εξέλιξη του σύγχρονου περιβάλλοντος στο οποίο δραστηριοποιούνται οι επιχειρήσεις απαιτεί προσαρμογή των επιχειρήσεων στην νέα πραγματικότητα. Το ηλεκτρονικό εμπόριο, η χρήση του Internet, η ανταλλαγή δεδομένων ηλεκτρονικά μεταξύ επιχειρήσεων και φορέων αποτελούν παραδείγματα τα οποία θα αλλάξουν τα δεδομένα που ίσχυαν μέχρι σήμερα.

Ο κλάδος της πληροφορικής διεθνώς ευρίσκεται εδώ και 18 μήνες σε ύφεση. Οι δε προβλέψεις τοποθετούν την πιθανή ανακαμψή του για το β' τρίμηνο του 2003 οπότε αναμένεται να συνεχίσει με ρυθμούς αύξησης της τάξης του 5 έως 8%.

Η ελληνική αγορά πληροφορικής, ακολουθώντας την διεθνή αγορά, αλλά και για τοπικούς λόγους, ευρίσκεται σε ύφεση (την σημαντικότερη από τα μέσα της δεκαετίας του '80).

Εν τούτοις οι προοπτικές της ελληνικής αγοράς είναι σημαντικά καλύτερες από τις διεθνείς αγορές. Αυτό οφείλεται στο χαμηλό επίπεδο διείσδυσης της πληροφορικής στην ελληνική κοινωνία αλλά και στον αναγκαίο εκσυγχρονισμό του δημόσιου τομέα.

Η εξέλιξη της αγοράς πληροφορικής στην Ελλάδα κατά την περίοδο 1997-2001, καθώς και η πρόβλεψη εξέλιξης της κατά το 2002 παρουσιάζονται παρακάτω:

Πρόβλεψη Εξέλιξης (σε εκατ. ευρώ)

1997	1998	%	1999	%	2000	%	2001	%	2002	%
605	816	35%	1.056	29%	1.280	21%	1.321	15%	1.233	(7%)

Κατά το 2000 η αγορά πληροφορικής αποτελούσε το 1,00% του Α.Ε.Π. ενώ στην Ευρώπη αποτελούσε το 4,21%.
(Πηγή: *European Information Technology Observatory EITO*)

8.2 Θέση της εταιρείας στον κλάδο

Στον παρακάτω πίνακα παρουσιάζεται ανάλυση του ισολογισμού και των αποτελεσμάτων για την χρήση 2000 στο σύνολο των εταιρειών πληροφορικής καθώς και του μέσου όρου αυτών σε σύγκριση με την εταιρεία για την χρήση 1/7/2001-30/6/2002:

ΑΝΑΛΥΣΗ ΙΣΟΛΟΓΙΣΜΟΥ & ΑΠΟΤΕΛΕΣΜΑΤΩΝ	(ποσά σε χιλ.ευρώ)		
	ΚΛΑΔΟΣ ΕΤΑΙΡΕΙΩΝ ΠΛΗΡΟΦΟΡΙΚΗΣ		CPI
	2000	Μ.ΟΡΟΣ 2000	FY01
ΚΑΘΑΡΑ ΠΑΓΙΑ	477.453	9.744	9.775
ΣΥΣΣΩΡΕΥΜΕΝΕΣ ΑΠΟΣΒΕΣΕΙΣ	82.695	1.688	1.516
ΑΠΟΘΕΜΑΤΑ	198.838	4.058	2.007
ΑΠΑΙΤΗΣΕΙΣ	668.282	13.638	6.736
ΤΑΜΕΙΟ ΚΑΙ ΚΑΤΑΘΕΣΕΙΣ	80.696	1.647	60
ΣΥΝΟΛΟ ΕΝΕΡΓΗΤΙΚΟΥ	1.425.269	29.087	16.625
ΙΔΙΑ ΚΕΦΑΛΑΙΑ	566.765	11.567	7.436
ΜΕΤΟΧΙΚΟ ΚΕΦΑΛΑΙΟ	138.571	2.828	2.972
ΜΑΚΡΟΠΡΟΘΕΣΜΕΣ ΥΠΟΧΡΕΩΣΕΙΣ	122.516	2.500	3.046
ΒΡΑΧΥΠΡΟΘΕΣΜΕΣ ΥΠΟΧΡΕΩΣΕΙΣ	735.988	15.020	5.974
ΜΕΡΙΣΜΑΤΑ ΠΛΗΡΩΤΕΑ/ΚΕΡΔΗ ΠΡΟΣ ΔΙΑΝΟΜΗ	41.745	852	433
ΠΩΛΗΣΕΙΣ	1.465.050	29.899	19.225
ΚΟΣΤΟΣ ΠΩΛΗΘΕΝΤΩΝ	1.226.834	25.037	14.509
ΜΙΚΤΟ ΠΕΡΙΘΩΡΙΟ	238.216	4.862	4.716
ΠΡΟΜΗΘΕΙΕΣ ΚΑΙ ΛΟΙΠΑ ΛΕΙΤΟΥΡΓΙΚΑ ΕΣΟΔΑ	24.865	507	99
ΧΡΗΜΑΤΟΟΙΚΟΝΟΜΙΚΕΣ ΔΑΠΑΝΕΣ	30.992	632	25
ΛΟΙΠΑ ΛΕΙΤΟΥΡΓΙΚΑ ΕΞΟΔΑ	173.382	3.538	3.366
ΛΕΙΤΟΥΡΓΙΚΟ ΠΕΡΙΘΩΡΙΟ	58.707	1.198	1.425
ΜΗ ΛΕΙΤΟΥΡΓΙΚΑ ΕΣΟΔΑ	73.786	1.506	141
ΜΗ ΛΕΙΤΟΥΡΓΙΚΑ ΕΞΟΔΑ	42.265	863	89
ΣΥΝΟΛΟ ΑΠΟΣΒΕΣΕΩΝ	27.856	568	448
ΚΟΣΤΟΛΟΓΗΘΕΙΣΕΣ ΑΠΟΒΕΣΕΙΣ	27.716	566	448
ΜΗ ΚΟΣΤΟΛΟΓΗΘΕΙΣΕΣ ΑΠΟΒΕΣΕΙΣ	140	3	0
ΚΕΡΔΗ ΠΡΟ ΦΟΡΟΥ ΕΙΣΟΔΗΜΑΤΟΣ	90.088	1.839	1.477
ΚΑΘΑΡΑ ΜΕΡΙΣΜΑΤΑ	41.437	846	396
ΑΠΟΔΟΤΙΚΟΤΗΤΑ ΙΔΙΩΝ ΚΕΦΑΛΑΙΟΥ	0	0	0
ΑΠΟΔΟΤΙΚΟΤΗΤΑ ΑΠΑΣΧΟΛΟΥΜΕΝΩΝ ΚΕΦΑΛΑΙΩΝ	14		0
ΠΕΡΙΘΩΡΙΟ ΜΙΚΤΟΥ ΚΕΡΔΟΥΣ	0	0	0
ΠΕΡΙΘΩΡΙΟ ΛΕΙΤΟΥΡΓΙΚΟΥ ΚΕΡΔΟΥΣ	0	0	0
ΣΧΕΣΗ ΞΕΝΩΝ ΠΡΟΣ ΙΔΙΑ ΚΕΦΑΛΑΙΑ	2	2	1
ΓΕΝΙΚΗ ΡΕΥΣΤΟΤΗΤΑ	1	1	2
ΑΜΕΣΗ ΡΕΥΣΤΟΤΗΤΑ	1	1	1
ΚΕΦΑΛΑΙΟ ΚΙΝΗΣΗΣ-ΣΕ ΧΙΛ. ΕΥΡΩ	211.827	4.323	2.959
ΑΠΑΣΧΟΛΟΥΜΕΝΟ ΚΕΦΑΛΑΙΟ -ΣΕ ΧΙΛ.ΕΥΡΩ	1.302.753	26.587	16.456
Μ.Ο. ΠΡΟΘΕΣΜΙΑΣ ΕΙΣΠΡΑΞΕΩΝ ΑΠΑΙΤΗΣΕΩΝ	154		113
Μ.Ο ΕΞΩΦΛΗΣΕΩΝ ΠΡΟΜΗΘΕΥΤΩΝ	103		90
ΚΥΚΛΟΦΟΡΙΑΚΗ ΤΑΧΥΤΗΤΑ ΑΠΟΘΕΜΑΤΟΣ	59		54
ΣΥΝΟΛΟ ΕΤΑΙΡΕΙΩΝ	49		

(Πηγή: ICAP – ΚΛΑΔΙΚΗ ΜΕΛΕΤΗ «ΗΛΕΚΤΡΟΝΙΚΟΙ ΥΠΟΛΟΓΙΣΤΕΣ 2001»)

9. ΠΡΟΒΛΕΨΕΙΣ – ΠΡΟΟΠΤΙΚΕΣ

Η Εταιρία διαμορφώνει τη στρατηγική της για το μέλλον λαμβάνοντας υπόψη τις τελευταίες εξελίξεις στον κλάδο της πληροφορικής.

Στόχος της CPI είναι η ενίσχυση της θέσης της μέσω αύξησης του μεριδίου αγοράς στον κλάδο δραστηριότητάς της, η είσοδος της σε νέες αγορές σύμφωνα με τις τεχνολογικές εξελίξεις, η γεωγραφική της επέκταση και τέλος η διαρκής βελτίωση της παραγωγικότητας και η αύξηση της κερδοφορίας της.

Η εταιρεία ασχολείται-επενδύει σε 5 τομείς της αγοράς της πληροφορικής :

- **τον τομέα της εκτύπωσης**
Η αγορά της εκτύπωσης ανέρχεται σε παγκόσμιο επίπεδο σε 385δισ \$ (1999-IDC) και παρουσιάζει μέση ετήσια αύξηση τάξεως 11%. Επί πλέον παράγεται μία δευτερογενής αγορά αναλωσίμων η οποία ανέρχεται σε 185δισ\$ η οποία αυξάνει με ρυθμό 19% ετήσια
- **τον τομέα της ψηφιακής επεξεργασίας εικόνας**
Η παγκόσμια αγορά για προϊόντα Ψηφιακής Επεξεργασίας Εικόνας ανήρχετο το 1999(IDC) σε 276δισ \$ και παρουσιάζει έναν ρυθμό αύξησης τάξεως 16%
- **τον τομέα της κινητής τηλε-πληροφορικής η Mobile Business**
ο τομέας αυτός ανήρχετο το 1999 σε 137δισ \$ και παρουσιάζει ρυθμούς αύξησης τάξεως 43% για τα επόμενα 4 χρόνια (Cambridge Consulting).
- **τον τομέα της ασφάλειας δεδομένων**
αγορά που το 1999 εκτιμάτο σε 23δισ\$ και που προβλέπεται να αυξάνει με ρυθμούς τάξεως 57% για την επόμενη 3ετία (Frost & Sullivan)
- **τον τομέα της δικτύωσης**
η αγορά της δικτύωσης ξεπερνούσε παγκόσμια τα 487δισ \$.το 1998 (IDC) παρουσιάζει δε ρυθμό αύξησης 11% ετήσια

Επιπλέον η CPI έχει θέσει σαν στόχο την αύξηση των εσόδων της από υπηρεσίες έτσι ώστε αυτές να φτάσουν το 10% του κύκλου εργασιών της μέχρι το 2004 ενώ προσβλέπει στην γεωγραφική ανάπτυξή της.

Στους επιμέρους τομείς της αγοράς πληροφορικής όπου δραστηριοποιείται η CPI κατέχει σημαντική θέση.

Η θέση αυτή ενισχύεται με την εξαγορά της MDI A.E.(πρώην Getronics Hellas A.E.). Ιδιαίτερα αυτή η εξαγορά θα βοηθήσει την CPI να :

- αυξήσει την παρουσία της στον τομέα της εκτύπωσης μέσω της συμφωνίας με την Olivetti Technost για τους τραπεζικούς εκτυπωτές.
- να ισχυροποιήσει την παρουσία της στην αγορά της δικτύωσης μέσω της τεχνογνωσίας της MDI A.E. στην σχετική αγορά
- να αυξήσει σημαντικά τα έσοδα από υπηρεσίες αφού σε ενοποιημένη βάση τα έσοδα θα φθάσουν το 10% του κύκλου εργασιών του ομίλου από το 2002.
- να αποκτήσει τεχνογνωσία στην διαχείριση μεγάλων έργων πληροφορικής λόγω σημαντικής εμπειρίας της MDI A.E. και της συνεργασίας της με την Getronics N.V.
- να διεισδύσει σε υπηρεσίες συστημάτων πληροφορικής στον τραπεζικό τομέα όπου η MDI A.E. έχει σημαντική παρουσία.
- Να διεισδύσει στον τομέα των μεταφορών (Ticketg, access control) μέσω της συνεργασίας της με την Olivetti Technost.
- Να αυξήσει την διεισδυσή της στις Βαλκανικές χώρες ιδιαίτερα στον τομέα των prosesh που χρηματοδοτούνται από την Ευρωπαϊκή Ένωση

10. ΠΑΡΑΡΤΗΜΑ

10.1 Ισολογισμός

C.P.I. Ανώνυμος Εταιρεία Ηλεκτρονικών Υπολογιστών και Περιφερειακών		ΙΣΟΛΟΓΙΣΜΟΣ 30ΗΣ ΙΟΥΝΙΟΥ 2002 - 7Η ΕΤΑΙΡΙΚΗ ΧΡΗΣΗ (1 ΙΟΥΛΙΟΥ 2001 - 30 ΙΟΥΝΙΟΥ 2002) - ΑΡ.Μ.Α.Ε. 3262406/Β/95/1	
		ΠΟΣΑ ΣΕ ΕΥΡΩ	
ΕΠΕΞΗΓΗΣΗ	ΚΑΘΙΣΤΕΜΕΝΗ ΧΡΗΣΗ 2002	ΠΡΟΗΓΟΥΜΕΝΗ ΧΡΗΣΗ 2001	ΠΡΟΗΓΟΥΜΕΝΗ ΧΡΗΣΗ 2001
	Απόρροές	Απόρροές	Απόρροές
Β. ΕΞΟΔΑ ΕΓΚΑΤΑΣΤΑΣΕΩΣ	26.931,36	26.931,36	0,05
1. Έσοδα από πωλήσεις και προμήθειες	838.453,29	1.308.794,45	671.087,03
4. Λοιπά έσοδα εγκαταστάσεων	965.384,00	1.335.725,81	671.087,08
Γ. ΠΛΗΡΟ ΕΠΙΧΕΙΡΗΣΙΑΚΑ ΑΣΦΑΛΙΣΜΕΝΑ ΚΑΙ ΑΝΤΙΣΤΙΧΕΣ ΑΣΦΑΛΙΣΜΕΝΕΣ ΑΝΤΙΣΤΙΧΕΣ	115.553,93	115.553,93	2.972,80
1. Έσοδα από πωλήσεις και προμήθειες	115.553,93	115.553,93	2.972,80
Δ. ΣΥΜΜΕΤΟΧΕΣ ΣΕ ΣΥΝΕΤΑΙΡΕΣΙΑΣ	1.796.510,54	1.710.881,89	43.922,25
3. Κόπια & Τρόφιμα	7.521,13	1.748,32	2.602,32
4. Μικρο-Τύποι Εξοπλισμού, Μηχ. Εξοπλισμός	85.146,53	52.637,67	25.999,95
5. Μεταφορικά Μέσα	564.803,59	271.703,96	38.208,56
6. Επιμολ. & Λοιπά Εξοπλ.	437.130,06	372.715,00	140.692,08
7. Λοιπά Μεταφορικά, Απαιτήσεις	2.569.535,72	2.018.542,73	225.425,22
Ε. ΣΥΝΟΛΟ ΑΣΦΑΛΙΣΜΕΝΩΝ (Γ.Π.Η)	4.799.777,69	4.799.777,69	229.398,02
1. Συμμετοχές σε ανώνυμες εταιρείες	162.360,00	118.121,79	4.917.899,78
2. Συμμετοχές σε λοιπές επιχειρήσεις	587.000,00	2.880.000,00	2.037.899,78
6. Τίτλοι με χαρακτηρισμό ασφαλισμένων			181.951,59
7. Λοιπά Μεταφορικά, Απαιτήσεις			149.468,10
Σύνολο παγίων ενεργητικού (Γ.Π.Η.Π)	4.375.157,69	4.375.157,69	2.037.899,78
Α. ΑΠΟΘΗΜΑΤΑ	145.250,71	145.250,71	-
1. Προμήθειες	4.702.490,97	4.702.490,97	2.369.319,48
5. Προμηθευτές για αγορά αποθεμάτων	6.771.032,73	6.771.032,73	2.597.717,48
Β. ΚΥΚΛΟΦΟΡΟΥΝ ΕΝΕΡΓΗΤΙΚΟ	1.933.333,51	1.792.450,17	-
1. Επισκευασμένα	73.342,21	145.485,58	-
2. Αποθέματα	2.008.575,72	1.837.935,74	-
3. Προμηθευτές για αγορά αποθεμάτων			181.951,59
4. Λοιπά Μεταφορικά, Απαιτήσεις			149.468,10
Γ. ΥΠΟΧΡΕΩΣΕΙΣ	4.962.157,99	4.962.157,99	2.037.899,78
1. Πάγια	182.082,17	181.951,59	181.951,59
2. Προμηθευτές	145.250,71	145.250,71	149.468,10
3. Λοιπά Μεταφορικά, Απαιτήσεις			2.369.319,48
4. Λοιπά Μεταφορικά, Απαιτήσεις			2.597.717,48
Δ. ΣΥΝΟΛΟ ΕΠΙΧΕΙΡΗΣΙΑΚΩΝ ΕΝΕΡΓΗΤΙΚΩΝ (Α.Π.Η.Π.Η)	4.375.157,69	4.375.157,69	2.037.899,78
1. Πάγια	182.082,17	181.951,59	181.951,59
2. Προμηθευτές	145.250,71	145.250,71	149.468,10
3. Λοιπά Μεταφορικά, Απαιτήσεις			2.369.319,48
4. Λοιπά Μεταφορικά, Απαιτήσεις			2.597.717,48
Ε. ΣΥΝΟΛΟ ΕΠΙΧΕΙΡΗΣΙΑΚΩΝ ΕΝΕΡΓΗΤΙΚΩΝ (Α.Π.Η.Π.Η.Π)	4.962.157,99	4.962.157,99	2.037.899,78
1. Πάγια	182.082,17	181.951,59	181.951,59
2. Προμηθευτές	145.250,71	145.250,71	149.468,10
3. Λοιπά Μεταφορικά, Απαιτήσεις			2.369.319,48
4. Λοιπά Μεταφορικά, Απαιτήσεις			2.597.717,48
Σ. ΣΥΝΟΛΟ ΕΠΙΧΕΙΡΗΣΙΑΚΩΝ ΕΝΕΡΓΗΤΙΚΩΝ (Α.Π.Η.Π.Η.Π.Α)	4.962.157,99	4.962.157,99	2.037.899,78
1. Πάγια	182.082,17	181.951,59	181.951,59
2. Προμηθευτές	145.250,71	145.250,71	149.468,10
3. Λοιπά Μεταφορικά, Απαιτήσεις			2.369.319,48
4. Λοιπά Μεταφορικά, Απαιτήσεις			2.597.717,48
Ζ. ΣΥΝΟΛΟ ΕΠΙΧΕΙΡΗΣΙΑΚΩΝ ΕΝΕΡΓΗΤΙΚΩΝ (Α.Π.Η.Π.Η.Π.Α.Ε)	4.962.157,99	4.962.157,99	2.037.899,78
1. Πάγια	182.082,17	181.951,59	181.951,59
2. Προμηθευτές	145.250,71	145.250,71	149.468,10
3. Λοιπά Μεταφορικά, Απαιτήσεις			2.369.319,48
4. Λοιπά Μεταφορικά, Απαιτήσεις			2.597.717,48
Η. ΣΥΝΟΛΟ ΕΠΙΧΕΙΡΗΣΙΑΚΩΝ ΕΝΕΡΓΗΤΙΚΩΝ (Α.Π.Η.Π.Η.Π.Α.Ε.Α)	4.962.157,99	4.962.157,99	2.037.899,78
1. Πάγια	182.082,17	181.951,59	181.951,59
2. Προμηθευτές	145.250,71	145.250,71	149.468,10
3. Λοιπά Μεταφορικά, Απαιτήσεις			2.369.319,48
4. Λοιπά Μεταφορικά, Απαιτήσεις			2.597.717,48
Θ. ΣΥΝΟΛΟ ΕΠΙΧΕΙΡΗΣΙΑΚΩΝ ΕΝΕΡΓΗΤΙΚΩΝ (Α.Π.Η.Π.Η.Π.Α.Ε.Α.Ε)	4.962.157,99	4.962.157,99	2.037.899,78
1. Πάγια	182.082,17	181.951,59	181.951,59
2. Προμηθευτές	145.250,71	145.250,71	149.468,10
3. Λοιπά Μεταφορικά, Απαιτήσεις			2.369.319,48
4. Λοιπά Μεταφορικά, Απαιτήσεις			2.597.717,48
Ι. ΣΥΝΟΛΟ ΕΠΙΧΕΙΡΗΣΙΑΚΩΝ ΕΝΕΡΓΗΤΙΚΩΝ (Α.Π.Η.Π.Η.Π.Α.Ε.Α.Ε.Α)	4.962.157,99	4.962.157,99	2.037.899,78
1. Πάγια	182.082,17	181.951,59	181.951,59
2. Προμηθευτές	145.250,71	145.250,71	149.468,10
3. Λοιπά Μεταφορικά, Απαιτήσεις			2.369.319,48
4. Λοιπά Μεταφορικά, Απαιτήσεις			2.597.717,48
Κ. ΣΥΝΟΛΟ ΕΠΙΧΕΙΡΗΣΙΑΚΩΝ ΕΝΕΡΓΗΤΙΚΩΝ (Α.Π.Η.Π.Η.Π.Α.Ε.Α.Ε.Α.Ε)	4.962.157,99	4.962.157,99	2.037.899,78
1. Πάγια	182.082,17	181.951,59	181.951,59
2. Προμηθευτές	145.250,71	145.250,71	149.468,10
3. Λοιπά Μεταφορικά, Απαιτήσεις			2.369.319,48
4. Λοιπά Μεταφορικά, Απαιτήσεις			2.597.717,48
Λ. ΣΥΝΟΛΟ ΕΠΙΧΕΙΡΗΣΙΑΚΩΝ ΕΝΕΡΓΗΤΙΚΩΝ (Α.Π.Η.Π.Η.Π.Α.Ε.Α.Ε.Α.Ε.Α)	4.962.157,99	4.962.157,99	2.037.899,78
1. Πάγια	182.082,17	181.951,59	181.951,59
2. Προμηθευτές	145.250,71	145.250,71	149.468,10
3. Λοιπά Μεταφορικά, Απαιτήσεις			2.369.319,48
4. Λοιπά Μεταφορικά, Απαιτήσεις			2.597.717,48
Μ. ΣΥΝΟΛΟ ΕΠΙΧΕΙΡΗΣΙΑΚΩΝ ΕΝΕΡΓΗΤΙΚΩΝ (Α.Π.Η.Π.Η.Π.Α.Ε.Α.Ε.Α.Ε.Α.Ε)	4.962.157,99	4.962.157,99	2.037.899,78
1. Πάγια	182.082,17	181.951,59	181.951,59
2. Προμηθευτές	145.250,71	145.250,71	149.468,10
3. Λοιπά Μεταφορικά, Απαιτήσεις			2.369.319,48
4. Λοιπά Μεταφορικά, Απαιτήσεις			2.597.717,48
Ν. ΣΥΝΟΛΟ ΕΠΙΧΕΙΡΗΣΙΑΚΩΝ ΕΝΕΡΓΗΤΙΚΩΝ (Α.Π.Η.Π.Η.Π.Α.Ε.Α.Ε.Α.Ε.Α.Ε.Α)	4.962.157,99	4.962.157,99	2.037.899,78
1. Πάγια	182.082,17	181.951,59	181.951,59
2. Προμηθευτές	145.250,71	145.250,71	149.468,10
3. Λοιπά Μεταφορικά, Απαιτήσεις			2.369.319,48
4. Λοιπά Μεταφορικά, Απαιτήσεις			2.597.717,48
Ξ. ΣΥΝΟΛΟ ΕΠΙΧΕΙΡΗΣΙΑΚΩΝ ΕΝΕΡΓΗΤΙΚΩΝ (Α.Π.Η.Π.Η.Π.Α.Ε.Α.Ε.Α.Ε.Α.Ε.Α.Ε)	4.962.157,99	4.962.157,99	2.037.899,78
1. Πάγια	182.082,17	181.951,59	181.951,59
2. Προμηθευτές	145.250,71	145.250,71	149.468,10
3. Λοιπά Μεταφορικά, Απαιτήσεις			2.369.319,48
4. Λοιπά Μεταφορικά, Απαιτήσεις			2.597.717,48
Ο. ΣΥΝΟΛΟ ΕΠΙΧΕΙΡΗΣΙΑΚΩΝ ΕΝΕΡΓΗΤΙΚΩΝ (Α.Π.Η.Π.Η.Π.Α.Ε.Α.Ε.Α.Ε.Α.Ε.Α.Ε.Α)	4.962.157,99	4.962.157,99	2.037.899,78
1. Πάγια	182.082,17	181.951,59	181.951,59
2. Προμηθευτές	145.250,71	145.250,71	149.468,10
3. Λοιπά Μεταφορικά, Απαιτήσεις			2.369.319,48
4. Λοιπά Μεταφορικά, Απαιτήσεις			2.597.717,48
Π. ΣΥΝΟΛΟ ΕΠΙΧΕΙΡΗΣΙΑΚΩΝ ΕΝΕΡΓΗΤΙΚΩΝ (Α.Π.Η.Π.Η.Π.Α.Ε.Α.Ε.Α.Ε.Α.Ε.Α.Ε.Α.Ε)	4.962.157,99	4.962.157,99	2.037.899,78
1. Πάγια	182.082,17	181.951,59	181.951,59
2. Προμηθευτές	145.250,71	145.250,71	149.468,10
3. Λοιπά Μεταφορικά, Απαιτήσεις			2.369.319,48
4. Λοιπά Μεταφορικά, Απαιτήσεις			2.597.717,48
Ρ. ΣΥΝΟΛΟ ΕΠΙΧΕΙΡΗΣΙΑΚΩΝ ΕΝΕΡΓΗΤΙΚΩΝ (Α.Π.Η.Π.Η.Π.Α.Ε.Α.Ε.Α.Ε.Α.Ε.Α.Ε.Α.Ε)	4.962.157,99	4.962.157,99	2.037.899,78
1. Πάγια	182.082,17	181.951,59	181.951,59
2. Προμηθευτές	145.250,71	145.250,71	149.468,10
3. Λοιπά Μεταφορικά, Απαιτήσεις			2.369.319,48
4. Λοιπά Μεταφορικά, Απαιτήσεις			2.597.717,48
Σ. ΣΥΝΟΛΟ ΕΠΙΧΕΙΡΗΣΙΑΚΩΝ ΕΝΕΡΓΗΤΙΚΩΝ (Α.Π.Η.Π.Η.Π.Α.Ε.Α.Ε.Α.Ε.Α.Ε.Α.Ε.Α.Ε.Α)	4.962.157,99	4.962.157,99	2.037.899,78
1. Πάγια	182.082,17	181.951,59	181.951,59
2. Προμηθευτές	145.250,71	145.250,71	149.468,10
3. Λοιπά Μεταφορικά, Απαιτήσεις			2.369.319,48
4. Λοιπά Μεταφορικά, Απαιτήσεις			2.597.717,48
Τ. ΣΥΝΟΛΟ ΕΠΙΧΕΙΡΗΣΙΑΚΩΝ ΕΝΕΡΓΗΤΙΚΩΝ (Α.Π.Η.Π.Η.Π.Α.Ε.Α.Ε.Α.Ε.Α.Ε.Α.Ε.Α.Ε.Α)	4.962.157,99	4.962.157,99	2.037.899,78
1. Πάγια	182.082,17	181.951,59	181.951,59
2. Προμηθευτές	145.250,71	145.250,71	149.468,10
3. Λοιπά Μεταφορικά, Απαιτήσεις			2.369.319,48
4. Λοιπά Μεταφορικά, Απαιτήσεις			2.597.717,48
Υ. ΣΥΝΟΛΟ ΕΠΙΧΕΙΡΗΣΙΑΚΩΝ ΕΝΕΡΓΗΤΙΚΩΝ (Α.Π.Η.Π.Η.Π.Α.Ε.Α.Ε.Α.Ε.Α.Ε.Α.Ε.Α.Ε.Α.Ε)	4.962.157,99	4.962.157,99	2.037.899,78
1. Πάγια	182.082,17	181.951,59	181.951,59
2. Προμηθευτές	145.250,71	145.250,71	149.468,10
3. Λοιπά Μεταφορικά, Απαιτήσεις			2.369.319,48
4. Λοιπά Μεταφορικά, Απαιτήσεις			2.597.717,48
Φ. ΣΥΝΟΛΟ ΕΠΙΧΕΙΡΗΣΙΑΚΩΝ ΕΝΕΡΓΗΤΙΚΩΝ (Α.Π.Η.Π.Η.Π.Α.Ε.Α.Ε.Α.Ε.Α.Ε.Α.Ε.Α.Ε.Α.Ε)	4.962.157,99	4.962.157,99	2.037.899,78
1. Πάγια	182.082,17	181.951,59	181.951,59
2. Προμηθευτές	145.250,71	145.250,71	149.468,10
3. Λοιπά Μεταφορικά, Απαιτήσεις			2.369.319,48
4. Λοιπά Μεταφορικά, Απαιτήσεις			2.597.717,48
Χ. ΣΥΝΟΛΟ ΕΠΙΧΕΙΡΗΣΙΑΚΩΝ ΕΝΕΡΓΗΤΙΚΩΝ (Α.Π.Η.Π.Η.Π.Α.Ε.Α.Ε.Α.Ε.Α.Ε.Α.Ε.Α.Ε.Α.Ε.Α)	4.962.157,99	4.962.157,99	2.037.899,78
1. Πάγια	182.082,17	181.951,59	181.951,59
2. Προμηθευτές	145.250,71	145.250,71	149.468,10
3. Λοιπά Μεταφορικά, Απαιτήσεις			2.369.319,48
4. Λοιπά Μεταφορικά, Απαιτήσεις			2.597.717,48
Ψ. ΣΥΝΟΛΟ ΕΠΙΧΕΙΡΗΣΙΑΚΩΝ ΕΝΕΡΓΗΤΙΚΩΝ (Α.Π.Η.Π.Η.Π.Α.Ε.Α.Ε.Α.Ε.Α.Ε.Α.Ε.Α.Ε.Α.Ε.Α)	4.962.157,99	4.962.157,99	2.037.899,78
1. Πάγια	182.082,17	181.951,59	181.951,59
2. Προμηθευτές	145.250,71	145.250,71	149.468,10
3. Λοιπά Μεταφορικά, Απαιτήσεις			2.369.319,48
4. Λοιπά Μεταφορικά, Απαιτήσεις			2.597.717,48
Ω. ΣΥΝΟΛΟ ΕΠΙΧΕΙΡΗΣΙΑΚΩΝ ΕΝΕΡΓΗΤΙΚΩΝ (Α.Π.Η.Π.Η.Π.Α.Ε.Α.Ε.Α.Ε.Α.Ε.Α.Ε.Α.Ε.Α.Ε.Α)	4.962.157,99	4.962.157,99	2.037.899,78
1. Πάγια	182.082,17	181.951,59	181.951,59
2. Προμηθευτές	145.250,71	145.250,71	149.468,10
3. Λοιπά Μεταφορικά, Απαιτήσεις			2.369.319,48
4. Λοιπά Μεταφορικά, Απαιτήσεις			2.597.717,48
Α. ΣΥΝΟΛΟ ΕΠΙΧΕΙΡΗΣΙΑΚΩΝ ΕΝΕΡΓΗΤΙΚΩΝ (Α.Π.Η.Π.Η.Π.Α.Ε.Α.Ε.Α.Ε.Α.Ε.Α.Ε.Α.Ε.Α.Ε.Α)	4.962.157,99	4.962.157,99	2.037.899,78
1. Πάγια	182.082,17	181.951,59	181.951,59
2. Προμηθευτές	145.250,71	145.250,71	149.468,10
3. Λοιπά Μεταφορικά, Απαιτήσεις			2.369.319,48
4. Λοιπά Μεταφορικά, Απαιτήσεις			2.597.717,48
Β. ΣΥΝΟΛΟ ΕΠΙΧΕΙΡΗΣΙΑΚΩΝ ΕΝΕΡΓΗΤΙΚΩΝ (Α.Π.Η.Π.Η.Π.Α.Ε.Α.Ε.Α.Ε.Α.Ε.Α.Ε.Α.Ε.Α.Ε.Α)	4.962.157,99	4.962.157,99	2.037.899,78
1. Πάγια	182.082,17	181.951,59	181.951,59
2. Προμηθευτές	145.250,71	145.250,71	149.468,10
3. Λοιπά Μεταφορικά, Απαιτήσεις			2.369.319,48
4. Λοιπά Μεταφορικά, Απαιτήσεις			2.597.717,48
Γ. ΣΥΝΟΛΟ ΕΠΙΧΕΙΡΗΣΙΑΚΩΝ ΕΝΕΡΓΗΤΙΚΩΝ (Α.Π.Η.Π.Η.Π.Α.Ε.Α.Ε.Α.Ε.Α.Ε.Α.Ε.Α.Ε.Α.Ε.Α)	4.962.157,99	4.962.157,99	2.037.899,78
1. Πάγια	182.082,17	181.951,59	181.951,59
2. Προμηθευτές	145.250,71	145.250,71	149.468,10
3. Λοιπά Μεταφορικά, Απαιτήσεις			2.369.319,48
4. Λοιπά Μεταφορικά, Απαιτήσεις			2.597.717,48
Δ. ΣΥΝΟΛΟ ΕΠΙΧΕΙΡΗΣΙΑΚΩΝ ΕΝΕΡΓΗΤΙΚΩΝ (Α.Π.Η.Π.Η.Π.Α.Ε.Α.Ε.Α.Ε.Α.Ε.Α.Ε.Α.Ε.Α.Ε.Α)	4.962.157,99	4.962.157,99	2.037.899,78
1. Πάγια	182.082,17	181.951,59	181.951,59
2. Προμηθευτές	145.250,71	145.250,71	149.468,10
3. Λοιπά Μεταφορικά, Απαιτήσεις			

10.2 Προσάρτημα Ισολογισμού

C.P.I. A.E.
ΡΑΦΑΗΛΙΔΟΥ 1 ΤΑΥΡΟΣ
ΑΦΜ 094432029 ΔΟΥ ΦΑΕΕ ΑΘΗΝΩΝ
ΑΡ.Μ.Α.Ε. 32624/06/Β/95/1

ΠΡΟΣΑΡΤΗΜΑ
ΤΟΥ ΙΣΟΛΟΓΙΣΜΟΥ ΤΗΣ 30ης ΙΟΥΝΙΟΥ 2002
(βάσει των διατάξεων του κωδικοπ. Ν.2190/1920, όπως ισχύει)
ΧΡΗΣΗ ΑΠΟ 01/7/2001 ΕΩΣ 30/06/2002

§ 1. Σύνομη κατάρτιση και δομή των οικονομικών καταστάσεων -
Παρεκλίσεις που έγιναν χάριν της αρχής της πραγματικής εικόνας

- (α) Άρθρο **42α § 3** : Παρέκλιση από τις σχετικές διατάξεις περί καταρτίσεων, που κρίθηκε απαραίτητη για την εμφάνιση, με απόλυτη σαφήνεια, της πραγματικής εικόνας που απαιτεί η διάταξη της § 2 του άρθρου αυτού. Δεν έγινε
- (β) Άρθρο **42β § 1** : Παρέκλιση από την αρχή του αμετάβλητου της δομής και μορφής εμφανίσεως του ισολογισμού και του λογαριασμού «αποτελέσματα χρήσεως». Δεν έγινε
- (γ) Άρθρο **42β § 2** : Καταχώρηση στον προσιδιάζοντα λογαριασμό στοιχείου σχετιζόμενου με περισσότερους υποχρεωτικούς λογαριασμούς. Δεν συνέτρεξε τέτοια περίπτωση
- (δ) Άρθρο **42β § 3** : Προσαρμογή στη δομή και στους τίτλους των λογαριασμών με αραβική αρίθμηση, όταν η ειδική φύση της επιχειρήσεως το απαιτεί. Δεν συνέτρεξε τέτοια περίπτωση
- (ε) Άρθρο **42β § 4** : Συμπτώξεις λογαριασμών του ισολογισμού που αντιστοιχούν σε αραβικούς αριθμούς, για τις οποίες (συμπτώξεις) συντρέχουν οι προϋποθέσεις της διατάξεως αυτής. Δεν έγινε
- (στ) Άρθρο **42β § 5** : Αναμορφώσεις κονδυλίων προηγούμενης χρήσεως για να καταστούν ομοειδή και συγκρίσιμα με τα αντίστοιχα κονδύλια της κλειόμενης χρήσεως. Ο λογαριασμός «συμμετοχές & άλλες μακροπρόθεσμες απαιτήσεις» μειώθηκε με το ποσό των ευρώ 2.880.000 το οποίο αφορά τις οφειλόμενες δόσεις συμμετοχών την 30/6/2001 και αντίστοιχα μειώθηκε και ο λογαριασμός των υποχρεώσεων «πιστωτές διάφοροι»

§ 2. Αποτίμηση περιουσιακών στοιχείων

- (α) Άρθρο **43α § 1-α** : Μέθοδοι αποτιμήσεως των περιουσιακών στοιχείων και υπολογισμού των αποσβέσεων καθώς και των προβλέψεων για υποτιμήσεις τους. (1) Τα πάγια περιουσιακά στοιχεία αποτιμήθηκαν στην αξία της τιμής κτήσης, η οποία είναι προσαυξημένη με την αξία των προσθηκών και βελτιώσεων και μειωμένη με τις προβλεπόμενες από τον νόμο αποσβέσεις. (2) Η αποτίμηση των αποθεμάτων έγινε στην κατ'είδος χαμηλότερη τιμή μεταξύ της τιμής κτήσεως και της κατά το τέλος της χρήσεως τιμής αγοράς των. Η τιμή κτήσεως όλων των αποθεμάτων προσδιορίστηκε με την μέθοδο της μέσης σταθμικής τιμής, η οποία ακολουθείται πάγια.
- (β) Άρθρο **43α 1-α** : Βάσεις μετατροπής σε ευρώ. Οι απαιτήσεις και οι υποχρεώσεις σε Ξ.Ν., εκτός των υποχρεώσεων που χρησιμοποιήθηκαν για κτήσεις πάγιων στοιχείων, αποτιμήθηκαν με βάση την επίσημη τιμή του Ξ.Ν. της 30/06/2002 και προέκυψαν πιστωτικές συν/κές διαφορές ευρώ 3.683,32 οι οποίες καταχωρήθηκαν στον Λ/μο 81 και οι οποίες αναλύονται ως εξής:

Νόμισμα	Συν/κές Διαφ.
USD	3.683,22

- (γ) Άρθρο **43 § 2** : Παρέκλιση από τις μεθόδους και τις βασικές αρχές αποτιμήσεως. Εφαρμογή ειδικών μεθόδων αποτιμήσεως. Δεν έγινε

(δ) Άρθρο 43 § 7-β : Αλλαγή μεθόδου υπολογισμού της τιμής κτήσεως ή του κόστους παραγωγής των αποθεμάτων ή των κινητών αξιών. Δεν έγινε

(ε) Άρθρο 43 § 7-γ : Παράθεση της διαφοράς, μεταξύ της αξίας αποτιμήσεως των αποθεμάτων και κινητών αξιών και της τρέχουσας τιμής αγοράς τους, εφόσον είναι αξιόλογη. Δεν υπάρχει

στ) Άρθρο 43 § 9 : Ανάλυση και επεξήγηση της γενόμενης μέσα στη χρήση, με βάση ειδικό νόμο, αναπροσαρμογής της αξίας των παγίων περιουσιακών στοιχείων και παράθεση της κινήσεως του λογαριασμού «Διαφορές αναπροσαρμογής». Δεν συνέτρεξε τέτοια περίπτωση

§ 3. Πάγιο ενεργητικό και έξοδα εγκαταστάσεως

(α) Άρθρο 42ε § 8 : Μεταβολές παγίων στοιχείων και εξόδων εγκαταστάσεως (πολυετούς αποσβέσεως).

	ΑΞΙΑ			ΚΤΗΣΕΩΣ		ΑΠΟΣΒΕΣΕΙΣ			ΑΝΑΠ. ΑΞΙΑ
	'30/6/2001	ΠΡΟΣΘΗΚΕΣ	ΜΕΙΩΣΕΙΣ	'30/6/2002	'30/6/2001	ΧΡΗΣΕΩΣ	ΑΝΑΚΛΥΣΗ ΕΠΙ ΜΕΙΩΣΕΩΝ	'30/6/2002	'30/6/2002
ΕΞΟΔΑ	26931,36								
ΙΔΡ. & ΠΡ.ΕΓΚΑΤ		0,00	0,00	26931,36	26931,31	0,00	0,00	26931,31	0,05
ΛΟΙΠΑ ΕΞ.ΕΓΚΑΤΑ ΣΤ.	1308784,45	580756,45	0,00	1889540,9	637697,42	300755,87	0,00	938453,29	951087,61
ΕΞ.ΕΡΕΥΝ& ΑΝΑΠΤΥΞ.	115553,93	0,00	0,00	115553,93	112581,13	1273,67	0,00	113854,80	1699,13
ΚΤΙΡΙΑ ΕΓΚ. ΚΤΙΡ.ΤΕΧΝ. ΕΡ.	141943,08	1739235,20	84667,74	1796510,54	98020,83	72276,04	84668,22	85628,65	1710881,89
ΜΗΧ.ΤΕΧΝ. ΕΓΚ. &ΛΟΙΠ.ΜΗΧ.ΕΞ.	27701,87	1209,79	21390,53	7521,13	25099,55	2063,91	21390,65	5772,81	1748,32
ΜΕΤΑΦΟΡΙΚΑ ΜΕΣΑ	83463,96	4617,26	2934,69	85146,53	45255,40	10317,32	2934,75	52637,97	32508,56
ΕΠΙΠΛΑ & ΛΟΙΠΟΣ ΕΞΟΠΛ.	372715,00	193688,05	1599,46	564803,59	232022,92	61718,59	641,88	293099,63	271703,96
	2077093,65	2519506,75	110592,42	4486007,98	1177608,56	448405,40	109635,50	1516378,46	2969629,52

(β) Άρθρο 43 § 5-δ : Ανάλυση πρόσθετων αποσβέσεων.

Δεν υπάρχουν

(γ) Άρθρο 43 § 5-ε : Προβλέψεις για υποτίμηση ενσώματων παγίων περιουσιακών στοιχείων.

Δεν υπάρχουν τέτοια κονδύλια

(δ) Άρθρο 43 § 3-ε : Ανάλυση και επεξήγηση των ποσών των εξόδων εγκαταστάσεως (πολυετούς αποσβέσεως) που αφορούν τη χρήση.

Λογισμικά προγράμματα	5001,16
Αναδιοργάνωση διαδικασιών (Reengineering)	222.257,46
ISO 9002	1.027,75
Υπηρεσίες προώθ. πωλήσεων	20.542,92
Εξοδα για Χ.Α.Α.	18.174,19
Εξοδα προσαρμογής σε ευρώ	10.124,72
Εξοδα εξαγορών συμμετοχών	23.807,65
Διάφορα πολυετούς	76.898,44
Εξοδα για μετεγκατάσταση	<u>202.922,16</u>
	580.756,45

(ε) Άρθρο **43 § 3-γ** : Τα ποσά και ο λογιστικός χειρισμός των συναλλαγματικών διαφορών που προέκυψαν στη παρούσα χρήση, κατά την πληρωμή (δόσεων) και/ή την αποτίμηση στο τέλος της χρήσεως δανείων ή πιστώσεων, χρησιμοποιηθέντων αποκλειστικά για κτήσεις πάγιων στοιχείων. Δεν υπάρχουν τέτοια κονδύλια

(στ) Άρθρο **43 § 4 εδαφ.α' και β'** : Ανάλυση και επεξήγηση των κονδυλίων "Έξοδα ερευνών και αναπτύξεως" "Παραχωρήσεις και διαιώματα βιομηχανικής ιδιοκτησίας" και "Υπεραξία επιχειρήσεως (GOODWILL)". Δεν υπάρχουν τέτοια κονδύλια

§ 4. Συμμετοχές

(α) Άρθρο **43α § 1-β'** : Συμμετοχές στο κεφάλαιο άλλων επιχειρήσεων με ποσοστό μεγαλύτερο από 10%.

Επωνυμία εταιρείας	Ποσοστό συμμετοχής
MDI AE	99,99 %
Fiber Systems & Networks AE	45 %

(β) Άρθρο **43α § 1-ιε'** : Σύμβαση ενοποιημένων οικονομικών καταστάσεων στις οποίες περιλαμβάνονται και οι οικονομικές καταστάσεις της εταιρείας. Σύμβαση ενοποιημένων οικονομικών καταστάσεων με την θυγατρική εταιρεία MDI A.E.

§ 5. Αποθέματα

(α) Άρθρο **43α § 1-ια** : Αποτίμηση αποθεμάτων κατά παρέκκλιση από τους κανόνες αποτιμής του άρθρου 43, για λόγους φορολογικών ελαφρύνσεων. Δεν έγινε παρέκκλιση.

(β) Άρθρο **43α § 1-ι** : Διαφορές από υποτίμηση κυκλοφορούντων στοιχείων ενεργητικού και λόγοι στους οποίους οφείλονται. Δεν υπάρχουν

§ 6. Μετοχικό κεφάλαιο

(α) Άρθρο **43α § 1-δ** : Κατηγορίες μετοχών, στις οποίες διαιρείται το μετοχικό κεφάλαιο.

	Αριθμός	Ονομ. Αξία	Συνολική Αξία
Κοινές Ονομαστικές Μετοχές	9.907.500	0,30	2.972.250,00

(β) Άρθρο **43α § 1-γ** : Εκδοθείσες μετοχές μέσα στη χρήση για αύξηση του μετοχικού κεφαλαίου. Αύξηση του μετοχικού κεφαλαίου με έκδοση 3.302.500 μετοχών ονομαστικής αξίας 0.30 ευρώ εκάστης και έκφραση του μετοχικού κεφαλαίου σε ευρώ, με κεφαλαιοποίηση αποθεματικού από έκδοση μετοχών υπέρ το άρτιο.

(γ) Άρθρο **43α § 1-ε και 42ε § 10** : Εκδοθέντες τίτλοι και ενσωματωμένα σ' αυτούς δικαιώματα. Δεν υπάρχουν

(δ) Άρθρο **43α § 1-στ** : Απόκτηση ιδίων μετοχών μέσα στην παρούσα χρήση. Δεν αποκτήθηκαν

§ 7. Προβλέψεις και υποχρεώσεις

(α) Άρθρο **42ε § 14 εδαφ. Δ** : Ανάλυση του λογαριασμού «Λοιπές προβλέψεις», αν το ποσό του είναι σημαντικό. Δεν υπάρχουν

(β) Άρθρο **43^α § 1-ζ** : Οι οικονομικές δεσμεύσεις από συμβάσεις κλπ που δεν εμφανίζονται στους λογαριασμούς τάξεως. Υποχρεώσεις καταβολής ειδικών μηνιαίων παροχών και οικονομικές δεσμεύσεις για συνδεδεμένες επιχειρήσεις. Δεν υπάρχουν

(γ) Άρθρο **43α § 1-ιβ** : Πιθανές οφειλές σημαντικών ποσών φόρων και ποσά φόρων που ενδεχομένως να προκύψουν σε βάρος της κλειόμενης και των προηγούμενων χρήσεων, εφόσον δεν εμφανίζονται στις υποχρεώσεις ή στις προβλέψεις. Δεν υπάρχουν

(δ) Άρθρο **43^α § 1-στ** : Μακροπρόθεσμες υποχρεώσεις. Δεν συντρέχει περίπτωση

πάνω από 5 έτη

(ε) Άρθρο 43^α § 1-στ : Υποχρεώσεις καλυπτόμενες με εμπράγματα ασφάλειες. Δεν υπάρχουν

§ 8. Μεταβατικοί λογαριασμοί

Άρθρο 42ε § 12 : Ανάλυση των κονδυλίων των μεταβατικών λογαριασμών "Εσοδα χρήσεως εισπρακτέα" και "Εξοδα χρήσεως ως δουλευμένα".

Εσοδα χρήσεως εισπρακτέα
• Επιχορήγηση νέων θέσεων εργασίας από ΟΑΕΔ 43.342,41

Λοιποί μεταβατικοί λογαριασμοί ενεργητικού
• Πιστωτικά από προμηθευτές εξωτερικού 107.182,00

Εξοδα χρήσεως δουλευμένα
• Εξοδα παραστάσεως μελών Δ.Σ. 17.608,22
• Εξοδα μεταφορών 2.021,00

§ 9. Λογαριασμοί τάξεως

Άρθρο 42ε § 11 : Ανάλυση των λογαριασμών τάξεως, στην έκταση που δεν καλύπτεται η υποχρέωση αυτή από τις πληροφορίες της επομένης § 10.

Εγγυητικές επιστολές για εξασφάλιση απαιτήσεων

INFORMER No 4976.025 ΕΜΠΟΡΙΚΗΣ 43.609,68 ευρώ
ΚΛΟΥΚΙΝΑΣ –ΛΑΠΠΑΣ No 14612124788 ΕΘΝΙΚΗΣ 146.735,14 ευρώ

§ 10. Χορηγηθείσες εγγυήσεις και εμπράγματα ασφάλειες

Άρθρο 42ε § 9 : Εγγυήσεις και εμπράγματα ασφάλειες που χορηγήθηκαν από την εταιρεία.

Εγγυητικές επιστολές για εξασφάλιση υποχρεώσεων

CELLULAR E/E No 81409153 ΕΡΓΑΣΙΑΣ 102.873,07 ευρώ
GETRONICS E/E No 91408-8 ΕΘΝΙΚΗΣ 587.000,00 ευρώ
ATKOSOFT E/E C27776 799.194,00 ευρώ

§ 11. Αμοιβές, προκαταβολές και πιστώσεις σε όργανα διοικήσεων

(α) Άρθρο 43α § 1-ιγ : Αμοιβές μελών οργάνων διοικήσεως και διευθύνσεως της εταιρείας.

Με βάση ειδική σύμβαση εργασίας και σχετική προέγκριση από απόφαση Τακτικής Γενικής Συνέλευσης ευρώ 154.108,58

Εξοδα παραστάσεως με σχετική προέγκριση από απόφαση Τακτικής Γενικής Συνέλευσης 70.432,87 ευρώ

(β) Άρθρο 43α § 1-ιγ : Υποχρεώσεις που δημιουργήθηκαν ή αναλήφθηκαν για βοηθήματα σε αποχωρήσαντα την παρούσα χρήση μέλη οργάνων διοικήσεως και διευθύνσεως της εταιρείας.

Δεν υπάρχουν.

(γ) Άρθρο 43α § 1-ιδ : Δοθείσες προκαταβολές και πιστώσεις σε όργανα διοικήσεως (μέλη διοικητικών συμβουλίων και διαχειριστές).

Δεν υπάρχουν.

§ 12. Αποτελέσματα χρήσεως

(α) Άρθρο 43α § 1-η : Κύκλος εργασιών κατά κατηγορίες δραστηριότητας και γεωγραφικές αγορές. (Ο κύκλος εργασιών λαμβάνεται όπως καθορίζεται στο άρθρο 42ε § 15 εδάφιο α').

(1) Εμπορικής δραστηριότητας
- πελάτες εσωτερικού ευρώ 18.726.236,14
- πελάτες εξωτερικού ευρώ 498.953,18
Σύνολο ευρώ 19.225.189,32

(β) Άρθρο 43α § 1-θ : Μέσος όρος του απασχοληθέντος κατά τη διάρκεια της χρήσεως προσωπικού και κατηγορίες αυτού, με το συνολικό κόστος. Διευκρινίζεται ότι, στο «Διοικητικό (υπαλληλικό) προσωπικό» περιλαμβάνεται το με μηνιαίο μισθό αμειβόμενο προσωπικό και στο «εργατοτεχνικό προσωπικό» οι αμειβόμενοι με ημερομίσθιο.

(1) Μέσος όρος προσωπικού άτομα 85
- Μέσος όρος προσωπικού κατά κατηγορίες :
- Διοικητικό (υπαλλ/κό) προσ.άτομα 85
- Εργατοτεχνικό προσ.άτομα 0
Σύνολα άτομα 85

- Αμοιβές και έξοδα προσωπικού :
- Διοικητικού (υπαλλ/κου) προσωπικού
• Μισθοί ευρώ 1.287.739,33
• Κοινων.επιβαρ. ευρώ 290.691,88
• Παρεπτόμ.παροχ. ευρώ 16.896,53
1.595.327,74

(γ) Άρθρο 42ε § 15β : Ανάλυση των εκτάκτων και ανόργανων εξόδων και εσόδων (δηλ. Των λογαριασμών "έκτακτα και ανόργανα έξοδα"). Αν τα ποσά των λογαριασμών "έκτακτες ζημιές" και "έκτακτα κέρδη" είναι σημαντικά, κατ' εφαρμογή της διατάξεως του άρθρου 43α § 1-ιγ, παραθέτεται και αυτών ανάλυση (με βάση τους λογαριασμούς 81.02 και 81.03 του Γεν.Λογ. Σχεδίου).

(1) Έκτακτα και ανόργανα έξοδα :

- Πρόστιμα και προσαυξήσεις	ευρώ	273,69
- Συναλλαγματικές διαφορές	ευρώ	7.813,44
- Πρόστιμα Κ.Ο.Κ.	ευρώ	278,21
- Διάφορα (τα μικρα ποσά)	ευρώ	<u>638,68</u>
Σύνολο	ευρώ	9.004,02

(2) Έκτακτα και ανόργανα έσοδα

- Συναλλαγματικές διαφορές	ευρώ	15.954,30
- Συμμετοχή σε διαφήμιση	ευρώ	13.445,56
- Εκπτώσεις τζίρου	ευρώ	107.182,00
- Διάφορα έσοδα	ευρώ	<u>985,50</u>

Σύνολο ευρώ 137.567,36

(1) Έκτακτες ζημιές
Ζημιά από εκποίηση ή απώλεια παγίων ευρώ 1.044,81

(2) Έκτακτα κέρδη
- Κέρδη απο εκποίηση παγίων ευρώ 293,47

(δ) Άρθρο 42ε § 15-β : Ανάλυση των λογαριασμών "Έσοδα προηγούμενων χρήσεων" "Έσοδα από προβλέψεις προηγούμενων χρήσεων" και "Έξοδα προηγούμενων χρήσεων".

(1) Έσοδα προηγούμενης χρήσεως

- Αντιλογισμός προμηθειών E/E CELLULAR No 81409153
ευρώ 516,45

- Εκπτώση σεμιναρίων ΕΕΔΕ προηγ.χρήσης
ευρώ 3.081,44

(2) Έξοδα προηγούμενης χρήσεως

- Αντιλογισμός προβλέψεων πιστωτικών οίκων εξωτερικού
ευρώ 33.922,58

§ 13. Λοιπές πληροφορίες

Η εταιρεία σχημάτισε συμπληρωματική πρόβλεψη για την αποζημίωση του προσωπικού της λόγω εξόδου από την υπηρεσία ποσού ευρώ 29.427,58 καθώς και συμπληρωματική πρόβλεψη για την απόσβεση των επισφαλών απαιτήσεων της ποσού ευρώ 44.870,80 για την κλειόμενη χρήση.

Αθήνα 26 Ιουλίου 2002

Ο Πρόεδρος του Δ.Σ. &
Διευθύνων Σύμβουλος

Χρήστος Παπαθάνος

AAT K045516

Ο Οικονομικός Διευθυντής
& το Εξουσιοδοτημένο Μέλος του Δ.Σ.

Ελευθέριος Στρογγιόγλου

ΑΜΑΟΕΕ 27765

Το παρών προσάρτημα αποτελείται από 7 σελίδες. Είναι αυτό που αναφέρω στο πιστοποιητικό ελέγχου μου που χορήγησα με σημερινή ημερομηνία

Αθήνα 2/8/2002

Ο ΟΡΚΩΤΟΣ ΕΛΕΓΚΤΗΣ ΛΟΓΙΣΤΗΣ
Ευστάθιος Π.Καγιούλης
Α.Μ. Σ.Ο.Ε.Λ. 13271
ΔΙΕΘΝΗΣ ΕΛΕΓΚΤΙΚΗ Α.Ε.

Η πρόταση για την διάθεση των κερδών έχει ως εξής :

1. Τακτικό αποθεματικό	48.011,48
2. Πρώτο Μέρισμα	314.519,57
3. Πρόσθετο Μέρισμα	81.780,43
7 ^α Κέρδη στο Προσωπικό	36.937,55
8. Υπόλοιπο κερδών εις νέον	<u>1.146.669,02</u>
	1.627.918,05

Σύμφωνα με την πρόταση διάθεσης κερδών από το Διοικητικό Συμβούλιο τα ανά μετοχή μέρισμα είναι 0,04 ευρώ.

V. ΟΙΚΟΝΟΜΙΚΗ ΘΕΣΗ ΤΗΣ ΕΤΑΙΡΕΙΑΣ

Η πραγματική οικονομική κατάσταση της εταιρείας είναι ικανοποιητική και ανταποκρίνεται στην εμφανιζόμενη εικόνα του ισολογισμού της κλειόμενης χρήσης.

IV. ΠΡΟΒΛΕΠΟΜΕΝΗ ΠΟΡΕΙΑ ΤΗΣ ΕΤΑΙΡΕΙΑΣ

Η εταιρεία για την νέα διαχειριστική περίοδο έχει σαν στόχο πωλήσεων το ποσό των 21 εκατ. ευρώ περίπου ήτοι μία αύξηση 11% σε σχέση με την κλειόμενη χρήση, το οποίο όπως εκτιμάται είναι εφικτό για τους παρακάτω λόγους:

1. Αναμένεται τζίρος από νέα προϊόντα.
2. Αναμένεται αύξηση των εσόδων service περίπου κατά 40% περίπου.
3. Αναμένεται αύξηση του μεριδίου αγοράς από τα ήδη υπάρχοντα προϊόντα

VII. ΑΚΙΝΗΤΑ ΤΗΣ ΕΤΑΙΡΕΙΑΣ

Δεν υπάρχουν.

VIII. ΑΛΛΑ ΣΗΜΑΝΤΙΚΑ ΓΕΓΟΝΟΤΑ

Τα χαρακτηριστικά της κλειόμενης διαχειριστικής μας περιόδου ήταν:

1. Η μετεγκατάσταση της έδρας της εταιρείας στον Δήμο Ταύρου σε κτίριο συνολικής έκτασης 5.064 τ.μ.
2. Η αύξηση της συμμετοχής της εταιρείας στο μετοχικό κεφάλαιο της FIBER SYSTEMS & NETWORKS AE από 35% σε 45%.

Το Διοικητικό Συμβούλιο θεωρεί τα εκτεθέντα ως απολογισμό επί των πεπραγμένων του κατά την χρήση 1/7/2001 έως 30/6/2002 και προσδοκά ότι η Γενική Συνέλευση θα εγκρίνει τον χειρισμό αυτό των συμφερόντων της επιχείρησης κατά την κρινόμενη χρήση και τον ισολογισμό της 30ης Ιουνίου 2002 με ανάλυση του Λογαριασμού «Αποτελέσματα Χρήσεως» και την Διάθεση των Κερδών.

Αθήνα 26/7/2002

**Ο ΠΡΟΕΔΡΟΣ ΤΟΥ Δ.Σ.
Χρήστος Παπαθάνος
Α.Α.Τ. Κ 045516**

Η παρούσα έκθεση αποτελείται από 3 σελίδες. Είναι αυτή που αναφέρω στο πιστοποιητικό ελέγχου μου που χορήγησα με σημερινή ημερομηνία

Αθήνα 2/8/2002

**Ο ΟΡΚΩΤΟΣ ΕΛΕΓΚΤΗΣ ΛΟΓΙΣΤΗΣ
Ευστάθιος Π. Καγιούλης
Α.Μ. Σ.Ο.Ε.Λ. 13271
ΔΙΕΘΝΗΣ ΕΛΕΓΚΤΙΚΗ Α.Ε.**

10.4 Ενοποιημένος Ισολογισμός

ΕΝΕΡΓΗΤΙΚΟ		ΚΛΕΙΘΜΕΝΗ ΧΡΗΣΗ 2002		ΠΡΟΗΓΟΥΜΕΝΗ ΧΡΗΣΗ 2001		ΚΛΕΙΘΜΕΝΗ ΧΡΗΣΗ 2002		ΠΡΟΗΓΟΥΜΕΝΗ ΧΡΗΣΗ 2001	
		Δυνατά Δεία		Δυνατά Δεία		Δυνατά Δεία		Δυνατά Δεία	
		Αποσβέσεις	Δεία κτιστός	Αποσβέσεις	Δεία κτιστός	Αποσβέσεις	Δεία κτιστός	Αποσβέσεις	Δεία κτιστός
B. ΕΣΟΔΑ ΕΓΚΑΤΑΣΤΑΣΕΩΣ		26.931,31	26.931,36	26.931,31	26.931,36	0,05	0,05		
1. Εξόδα ιδρύσεως και πρώτης ενθάρτυσης		1.052.625,86	1.042.019,06	1.308.784,45	671.087,03			2.972.250,00	1.938.371,24
4. Λοιπά εξόδα εγκαταστάσεως		1.079.555,17	1.042.019,11	1.335.715,81	671.087,08			2.972.250,00	1.938.371,24
Γ. ΠΑΓΙΟ ΕΝΕΡΓΗΤΙΚΟ									
A. Αόριστες ακινοποιήσεις									
1. Εξόδα ερευνητών και αναπτύξεως		113.854,80	1.699,13	115.553,93	112.581,13	2.972,80	2.972,80		
II. Ενώσιμες ακινοποιήσεις									
3. Κτίρια & Τεχνικά έργα		85.628,65	1.710.881,89	141.943,08	98.020,83	43.922,25			
4. Μηχ- Τεχν. Εγκ. & Λοιπός Μηχ. Εξοπλισμός		5.772,81	1.748,32	848.222,94	829.265,73	18.957,21			
5. Μεταφορικά Μέσα		85.146,53	32.508,56	85.435,02	46.643,84	38.791,18			
6. Εππλήκτ. & Λοιπός Εξοπλ.		788.910,71	504.386,66	1.071.188,33	913.772,27	157.396,06			
		2.678.088,91	648.426,09	2.029.662,82	1.887.702,66	259.066,71			
Σύνολο ακινοποιήσεων (Γ+II)		2.793.642,84	2.031.361,95	2.262.323,30	2.000.283,79	262.039,51			
III. Συμμετοχές & άλλες μακροαπατήσεις									
2. Συμμετοχές σε λοιπές επιχειρήσεις		162.380,00	162.082,17			118.121,79			
6. Τίτλοι με χαρακτηρισμό ακινοποιήσεων		172.004,45				181.951,58			
7. Λοιπές μακροπρόθεσμες απαιτήσεις		516.466,62				480.471,26			
		2.547.828,57				742.564,14			
Δ. ΚΥΚΛΟΦΟΡΟΥΝ ΕΝΕΡΓΗΤΙΚΟ									
1. Αποθέματα		3.479.075,66				2.732.418,49			
5. Προκαταβολές για αγοράς αποθεμάτων		74.263,65				153.705,07			
		3.553.339,31				2.886.123,56			
II. Απαιτήσεις									
1. Πελάτες		3.340.777,24				4.539.141,77			
3α. Επιταγές εισπραχθείσες - Χαρτοφυλάκιο						56.269,31			
10. Επισφαλείς-επιθικοί πελάτες χρεώσιτες		230.554,80		268.229,78		572.439,16			
Μείον: Προβλέψεις		230.554,80		201.960,47		63.932,70			
11. Χρεώσιτες διάφορα		371.067,31				8.910.552,06			
12. Λογ. Διαχειρίσεως προκλήτων & παύσιων		8.166.248,37				63.907,18			
IV. Διαθέσιμα						1.932.574,25			
1. Ταμείο		7.163,05				1.996.481,43			
3. Καταθέσεις όψεως και προθεσμίας		886.962,77				13.793.157,05			
		894.125,82				5.210,40			
		12.613.713,50				53.960,38			
Σύνολο κυκλοφορούντος ενεργητικού (Δ+II+IV)						147.673,28			
Ε. ΜΕΤΑΒΑΤΙΚΟΙ ΛΟΓΑΡΙΑΣΜΟΙ ΕΝΕΡΓΗΤΙΚΟΥ						206.844,06			
1. Εξόδα επομένων χρήσεων		43.342,41				15.413.672,32			
2. Εσοδα χρόνου εισπραχθέντα		107.192,00				0,49			
3. Λοιποί μεταβατικοί λογαμ ενεργητικού		150.524,41				7.487.380,48			
		16.354.059,59				462.019,08			
ΓΕΝΙΚΟ ΣΥΝΟΛΟ ΕΝΕΡΓΗΤΙΚΟΥ (B+Γ+Δ+Ε)						15.413.672,32			
ΔΟΓΑΡΙΑΣΜΟΙ ΤΑΣΕΩΣ ΧΡΕΩΣΤΙΚΟΥ									
1. Λαύσην περιουσιακά στοιχεία						0,49			
2. Χρεωστικοί λογαμ ενγρήσεων και εμπρητων ασφαλειών		2.170.780,87				7.487.380,48			
4. Λοιποί λογαριασμοί τόξεως						462.019,08			
		2.170.780,87				7.949.400,06			

ΣΗΜΕΙΩΣΕΙΣ: 1. Στην ενοποιημένη κατάσταση περιλαμβάνεται η εταιρεία ΜΟΙ Α.Ε. Η ετήσια της εταιρείας έγινε τον Ιούνιο του 2001. 2. Δεν υπάρχουν εμπρηματα βάρη στα πάγια στοιχεία. 3. Η μητρώου εταιρεία έχει ελεγχθεί φορολογικά μέχρι την χρήση 1/1/2000-31/12/2000. Κατά συνέπεια οι φορολογικές υποχρεώσεις δεν είναι κατάστα οριστικές για τις εν λόγω χρήσεις. 4. Στο υπόλοιπο του λογαριασμού "Τίτλοι με χαρακτηρισμό ακινοποιήσεων" περιλαμβάνεται και ποσό ύψους 176 γιλ. το οποίο αφορά την ετή κλίση των εν λόγω κλίσεων ενόψει της καταργήσεως της Χ.Α.Α.Η. Η ετήσια φορολογική ετήρη συμμετοχών με βάση τον τελευταίο δημοσιευμένο ισολογισμό ανέρχεται στο ποσό ευρώ 30γλ. 5. Αρμόδιος πιστοποιημένος προσώπων την 30/6/2002 110 άτομα. 6. Ο ανεπάρκτος ρυθμός ετησίως 22.032.770,90 ευρώ ανάλυται ανά κατηγορία οικονομικής δραστηριότητας (ΣΤΑΚΟΔ.91) ως εξής: 5164. Χρόνιο μηρόφο μητρώων και ετήρημα μνημονίων 19.565.168,33 ευρώ και 7550. Συμμετοχή και αποσπασμό μνημονίων μνημονίων και ετήρημα μνημονίων 2.467.612,57 ευρώ.

ΚΑΤΑΣΤΑΣΗ ΛΟΓΑΡΙΑΣΜΟΥ ΑΠΟΤΕΛΕΣΜΑΤΩΝ ΧΡΗΣΕΩΣ 30ης ΙΟΥΝΙΟΥ 2002 (1 ΙΟΥΛΙΟΥ 2001-30 ΙΟΥΝΙΟΥ 2002)		ΠΙΝΑΚΑΣ ΔΙΑΘΕΣΗΣ ΑΠΟΤΕΛΕΣΜΑΤΩΝ 30/06/2002	
	ΚΛΕΙΘΜΕΝΗ ΧΡΗΣΗ 2002	ΚΛΕΙΘΜΕΝΗ ΧΡΗΣΗ 2002	ΠΡΟΗΓΟΥΜΕΝΗ ΧΡΗΣΗ 2001
I. Αποτελέσματα εκμεταλλεύσεως			
Κύκλος εργασιών (πωλήσεις)	22.032.770,90	18.798.589,21	13.850.449,93
Μείον : Κόστος πωληθέντων	15.024.993,92	13.850.449,93	4.948.139,28
Μικτά αποτελέσματα (κέρδη) εκμεταλλεύσεως	7.007.776,98	4.948.139,28	104.619,47
Πλέον : 1. Άλλα έσοδα εκμεταλλεύσεως	85.299,11	104.619,47	
Σύνολο	7.093.076,09	5.052.758,76	
Μείον: 1. Έξοδα διοικητικής λειτουργίας	3.907.232,40	1.705.642,25	
3. Έξοδα λειτουργίας διαθεσίμων	1.336.337,17	3.032.199,47	
Μερικά αποτελέσματα (κέρδη) εκμεταλλεύσεως	5.243.506,57	1.328.557,22	2.020.559,29
Πλέον : 4. Πιστωτικοί τόκοι & συναφή έσοδα	1.849.506,52	45.486,20	
Μείον : 3. Χρεωστικοί τόκοι & συναφή έξοδα	46.018,34	83.773,18	
Ολικά αποτελέσματα (κέρδη) εκμεταλλεύσεως	4.957,45	83.773,18	38.286,99
Πλέον: Έκτακτα αποτελέσματα	1.844.549,07	1.982.272,30	
II. Οργανικά & έκτακτα αποτελέσματα			
1. Έκτακτα & ανόργανα έσοδα	105.614,34	368.714,68	
2. Έκτακτα κέρδη	8.840,39	1.027,14	
3. Έσοδα προηγούμενων χρήσεων	63.252,97	2.655,91	
Μείον:			
1. Έκτακτα & ανόργανα έξοδα	10.554,08	63.595,95	
2. Έκτακτες ζημιές	1.044,81	716,48	
3. Έξοδα προηγούμενων χρήσεων	34.874,01		
4. Προβλέψεις για έκτακτους κινδύνους	44.870,80	91.343,70	17.010,32
Οργανικά & έκτακτα αποτελέσματα (κέρδη)	1.930.913,07	81.322,75	2.273.347,28
Μείον : Σύνολο αποσβέσεων παγίων στοιχείων	466.128,01	317.283,85	
Μείον : Οι από αυτές ενσωματ. στο λειτουργ. κόστ.	466.128,01	317.283,85	
ΚΑΘΑΡΑ ΑΠΟΤΕΛΕΣΜΑΤΑ (ΚΕΡΔΗ)ΧΡΗΣΕΩΣ προ φόρων	1.930.913,07	2.273.347,28	
Μείον: Αναλογία μειωτέρας στα κέρδη	17,00	2,90	
ΚΑΘΑΡΑ ΕΠΙΘΥΜΗΜΕΝΑ ΑΠΟΤΙΤΑ (ΚΕΡΔΗ)ΧΡΗΣΕΩΣ προ φόρων	1.930.896,07	2.273.344,38	

	ΚΛΕΙΘΜΕΝΗ ΧΡΗΣΗ 2002	ΠΡΟΗΓΟΥΜΕΝΗ ΧΡΗΣΗ 2001
Καθαρά αποτελέσματα (κέρδη) χρήσεως	1.930.896,07	2.273.344,38
Πλέον-Υπόλ. αποτελέσ. προηγ. χρήσεων	700.636,61	392.905,84
-Αποθεματικά προς διάθεση	700.636,61	392.905,84
Μείον	2.631.532,88	2.666.250,22
1. Φόρος εισοδήματος	530.629,09	839.011,96
Κέρδη προς διάθεση	2.100.903,59	1.827.238,26

	ΚΛΕΙΘΜΕΝΗ ΧΡΗΣΗ 2002	ΠΡΟΗΓΟΥΜΕΝΗ ΧΡΗΣΗ 2001
Η διάθεση των κερδών γίνεται ως εξής:		
1. Τακτικό αποθεματικό	48.011,48	78.119,07
2. Πρόσωπο μέρισμα	314.519,57	517.483,15
3. Προσέθετο μέρισμα	81.780,43	473.266,85
θα Αποθεματικά από απαλλασσόμενα της φορολογίας έσοδα	-	8.794,94
7. Αμοιβές από ποσοστά μελών διοικητικού συμβουλίου	-	10.271,46
7α Διανομή κερδών στο προσωπικό	36.897,55	38.666,18
7β Διανομή κερδών στο προσωπικό	1.619.654,56	700.636,61
8 Υπόλοιπο κερδών εις νέο	2.100.903,59	1.827.238,26

Ο ΟΙΚΟΝΟΜΙΚΟΣ ΔΙΕΥΘΥΝΤΗΣ & ΕΞΟΥΣΙΟΔΟΤΗΜΕΝΟ ΜΕΛΟΣ Δ.Σ.
ΣΤΡΟΓΓΙΠΟΥΛΟΥ ΕΛΕΥΘΕΡΙΟΣ
Α.Μ.Α.Ο.Ε.Ε. 27765

ΠΙΣΤΟΠΟΙΗΤΙΚΟ ΕΛΕΓΧΟΥ ΟΡΚΩΤΟΥ ΕΛΕΓΚΤΗ ΛΟΓΙΣΤΗ
Προς τους κ.κ. Μετόχους της Ανωνύμου Εταιρείας "C.P.I. Ανώνυμος Εταιρεία Ηλεκτρονικών Υπολογιστών & Περιφερειακών" και των θυγατρικών της

Ελέγξαμε, κατά τις διατάξεις του άρθρου 108 του κωδ.ν. 2190/1920 "περί συνόλων εταιρειών" τον δεύτερο ενσωπιαμένο ισολογισμό και την ενσωπιαμένη κατάσταση αποτελεσμάτων, καθώς και το σχετικό Προσάρτημα της "CPI Ανώνυμος Εταιρεία Ηλεκτρονικών Υπολογιστών και Περιφερειακών" και των θυγατρικών της για την χρήση που έληξε την 30 Ιουνίου 2002. Εφορμήσαμε τις διαδικασίες που κρίναμε κατάλληλες για το σκοπό του ελέγχου μας, οι οποίες είναι σύμφωνες με τις αρχές και κανόνες ελεγκτικής που ακολουθεί το Σύμμα Ορκωτών Ελεγκτών Λογιστών και επαληθεύσαμε τη συμφωνία του περιεχομένου της ενσωπιαμένης Εκθέσεως Διαχειρίσεως με τις παραπάνω ενσωπιαμένες οικονομικές καταστάσεις. Επεκταθήκαμε στον έλεγχο των οικονομικών καταστάσεων της εταιρείας "MDI A.E." που περιλαμβάνεται στην ενσωπίαση και αντιπροσωπεύει ποσοστό 29,80% και 16,58% των ενσωπιαμένων συνόλων εσρηγητικού και κύκλου εργασιών. Από τον έλεγχό μας αυτό προέκυψαν τα εξής: 1) Στο υπόλοιπο του λογαριασμού "Λοιπά έξοδα εγκαταστάσεως" περιλαμβάνεται και ποσό ευρώ 828 χιλ. περίπου (410 χιλ. από προηγούμενη χρήση και 418 χιλ. από την παρούσα χρήση) το οποίο αφορά δαπάνες της μητρικής εταιρείας και υπόκειται σε πενταετή απόσβεση. Μέχρι την 30.6.2002 το αναπόσβεστο υπόλοιπο ανέρχεται σε ευρώ 463 χιλ. περίπου. 2) Η συνολική σχηματισθείσα πρόβλεψη για απόσβεση προσωπικού, λόγω έλλοιου από την υπηρεσία, υπολείπεται της προβλεπόμενης με βάση τον κωδ. ν. 2190/1920 κατά ποσό ευρώ 223 χιλ. περίπου. 3) Το ποσό της υφιστάμενης πρόβλεψης (ευρώ 230 χιλ.) για επισφαλείς και σε καθυστέρηση απαιτήσεις δεν κρίνεται επαρκές για την κάλυψη της ζημιάς που ενδέχεται να προκύψει κατά την ρευστοποίηση των απαιτήσεων αυτών, οι οποίες κατά την 30.6.2002 ανέρχονταν στο ποσό ευρώ 830 χιλ. περίπου. 4) Μεταξύ των αποθεμάτων του ομίλου περιλαμβάνονται ανταλλακτικά ποσού ευρώ 240 χιλ. περίπου που προορίζονται να καλύψουν πιθανές μελλοντικές υποχρεώσεις του ομίλου προς συγκεκριμένους πελάτες της. Κατά την απογραφή της 30.6.2002 ανέρχονταν στο ποσό ευρώ 39,7 χιλ. περίπου πιθανόν να μην επαρκεί για την κάλυψη της ζημιάς που ενδέχεται να προκύψει από τη μη διάθεσή τους. Κατά την γνώμη μας αφού ληφθούν υπόψη οι παραπάνω παρατηρήσεις μας καθώς και οι παρατηρήσεις από την εταιρεία σημειώσεως αριθμ.3 και 4 οι ενσωπιαμένες αυτές οικονομικές καταστάσεις έχουν καταρτισθεί σύμφωνα με τις διατάξεις του κωδ. ν. 2190/1920 και απεικονίζουν βάσει των σχετικών διατάξεων που ισχύουν και λογιστικών αρχών και μεθόδων που εφαρμόζει η μητρική εταιρεία και οι οποίες έχουν γίνει γενικά παραδοκίες και δεν διαφέρουν από εκείνες που εφαρμόστηκαν στην προηγούμενη χρήση, την περιουσιακή διάρθρωση, την χρηματοοικονομική θέση και τα αποτελέσματα που περιλαμβάνονται στην ενσωπίαση της 30.6.2002

Αθήνα 2 Αυγούστου 2002
Ο ΟΡΚΩΤΟΣ ΕΛΕΓΚΤΗΣ ΛΟΓΙΣΤΗΣ
ΕΥΣΤΑΘΙΟΣ Π. ΚΑΓΙΟΥΛΗΣ
ΑΜ ΣΟΕΛ 13271

ΔΙΕΘΝΗΣ ΕΛΕΓΚΤΙΚΗ Α.Ε.
Ορκωτοί Ελεγκτές Λογιστές
PANNEL KERR FORSTER
Chartered Accountants

10.5 Ενοποιημένο Προσάρτημα

ΠΡΟΣΑΡΤΗΜΑ ΤΟΥ ΕΝΟΠΟΙΗΜΕΝΟΥ ΙΣΟΛΟΓΙΣΜΟΥ ΤΗΣ 30ης ΙΟΥΝΙΟΥ 2002 (βάσει των διατάξεων του κωδικοπ. Ν.2190/1920, όπως ισχύει) ΧΡΗΣΗ ΑΠΟ 01/7/2001 ΕΩΣ 30/06/2002

§ 1. Σύνομη κατάρτιση και δομή των οικονομικών καταστάσεων - Παρεκλίσεις που έγιναν χάριν της αρχής της πραγματικής εικόνας

- (α) Άρθρο **42α § 3** : Παρέκλιση από τις σχετικές διατάξεις περί καταρτίσεων, που κρίθηκε απαραίτητη για την εμφάνιση, με απόλυτη σαφήνεια, της πραγματικής εικόνας που απαιτεί η διάταξη της § 2 του άρθρου αυτού. Δεν έγινε
- (β) Άρθρο **42β § 1** : Παρέκλιση από την αρχή του αμετάβλητου της δομής και μορφής εμφανίσεως του ισολογισμού και του λογαριασμού «αποτελέσματα χρήσεως». Δεν έγινε
- (γ) Άρθρο **42β § 2** : Καταχώρηση στον προσιδιάζοντα λογαριασμό στοιχείου σχετιζόμενου με περισσότερους υποχρεωτικούς λογαριασμούς. Δεν συνέτρεξε τέτοια περίπτωση
- (δ) Άρθρο **42β § 3** : Προσαρμογή στη δομή και στους τίτλους των λογαριασμών με αραβική αρίθμηση, όταν η ειδική φύση της επιχειρήσεως το απαιτεί. Δεν συνέτρεξε τέτοια περίπτωση
- (ε) Άρθρο **42β § 4** : Συμπτύξεις λογαριασμών του ισολογισμού που αντιστοιχούν σε αραβικούς αριθμούς, για τις οποίες (συμπτύξεις) συντρέχουν οι προϋποθέσεις της διατάξεως αυτής. Δεν έγινε
- (στ) Άρθρο **42β § 5** : Αναμορφώσεις κονδυλίων προηγούμενης χρήσεως για να καταστούν ομοειδή και συγκρίσιμα με τα αντίστοιχα κονδύλια της κλειόμενης χρήσεως Δεν χρειάστηκε να γίνουν
- #### § 2. Πληροφοριακά στοιχεία σχετικά με τις εταιρείες που ενοποιήθηκαν
- (α) Άρθρο **107 § 1-β** : Πληροφοριακά στοιχεία για τις εταιρείες που ενοποιήθηκαν με την μέθοδο της ολικής ενσωμάτωσης. Επωνυμία : "MDI Υπηρεσίες & Συστήματα Οργάνωσης Ανώνυμη Εταιρεία" και διακριτικό τίτλο "MDI A.E."
Εδρα : Ραφαηλίδου 1 Ταύρος
Ποσοστό Συμμετοχής : 99,99 %
Συμμετοχή της σε άλλη επιχείρηση: Δεν υπάρχει
Σχέση : Θυγατρική
- (β) Άρθρο **107 § 1-δ** : Πληροφοριακά στοιχεία για τις εταιρείες που ενσωματώθηκαν με την μέθοδο της «καθαρής θέσης» Δεν συνέτρεξε τέτοια περίπτωση
- (γ) Άρθρο **107 § 1γ** & άρθρο **97** : Πληροφοριακά στοιχεία για τις εταιρείες που δεν ενοποιήθηκαν επειδή παρουσιάζουν επουσιώδες ενδιαφέρον. Δεν συνέτρεξε τέτοια περίπτωση
- (δ) Άρθρο **107 § 1γ** & άρθρο **97 § 3**: Πληροφοριακά στοιχεία για τις εταιρείες που δεν ενοποιήθηκαν επειδή ήταν δυσχερής η συγκέντρωση των αναγκαίων πληροφοριών για την σύνταξη των ενοποιημένων καταστάσεων (Ισολογισμός κ.λ.π.) Δεν συνέτρεξε τέτοια περίπτωση
- (ε) Άρθρο **107 § 1γ** & άρθρο **98**: Πληροφοριακά στοιχεία για τις εταιρείες που δεν ενοποιήθηκαν επειδή έχουν διαφορετικές δραστηριότητες από τις άλλες εταιρείες του ομίλου Δεν συνέτρεξε τέτοια περίπτωση
- (στ) Άρθρο **107 § 1^ε** : Πληροφοριακά στοιχεία για τις εταιρείες εκείνες όπου οι ενοποιούμενες εταιρείες (ανωτέρω 2.α) και αυτές που εξαιρέθηκαν της ενοποίησης (ανωτέρω 2.δ) Δεν συνέτρεξε τέτοια περίπτωση

κατέχουν άμεσα ή μέσω τρίτων συνολικό ποσοστό μεγαλύτερο από 10% του κεφαλαίου τους.

(ζ) Άρθρο **104 § 7** : Ημερομηνία κλεισίματος

Οι ενοποιημένες οικονομικές καταστάσεις έχουν ημερομηνία κλεισίματος την ημερομηνία κλεισίματος της μητρικής (30/6/2002). Για την ενοποίηση της ανωτέρω θυγατρικής (2.α), της οποίας η οικονομική χρήση είναι υπερδωδεκάμηνη από 1/1/2001 έως 30/6/2002, καταρτίσθηκαν ενδιάμεσες οικονομικές καταστάσεις με ημερομηνία από 1/7/2001 έως 30/6/2002. Επίσης σημειώνεται ότι στο αποτέλεσμα της προηγούμενης χρήσης ενοποιήθηκε το αποτέλεσμα της ανωτέρω θυγατρικής (2.α) που αντιστοιχεί από την ημερομηνία εξαγοράς 12/6/2001 μέχρι την 30/6/2001.

(β) Άρθρο **104 § 9** : Μεταβολές στη σύνθεση του συνόλου των ενοποιούμενων επιχειρήσεων κατά την κλειόμενη χρήση.

Δεν υπάρχουν

§ 3. Πληροφορίες για κονδύλια των ενοποιημένων οικονομικών καταστάσεων

(α) Άρθρο **103** : Λογιστικός χειρισμός των διαφορών ενοποίησης.

Προέκυψε χρεωστική διαφορά ενοποίησης αξίας ευρώ 1.992.747,42 που αφορά συμμετοχή της μητρικής στην "MDI A.E."

§ 4. Πληροφορίες για την αποτίμηση των περιουσιακών στοιχείων

(α) Άρθρο **107 § 1-α** : Μέθοδοι αποτίμησης των διαφόρων περιουσιακών στοιχείων που περιλαμβάνονται στις ενοποιημένες οικονομικές καταστάσεις και οι μέθοδοι υπολογισμού των αποσβέσεων και των προβλέψεων.

Η αποτίμηση έγινε σύμφωνα με τους κανόνες των άρθρων 42ε παρ.14 και 43 του ν.2190/1920, πλην των τίτλων με χαρακτηρισμό ακινητοποιήσεων οι οποίοι αποτιμήθηκαν στην τιμή κτήσεως σύμφωνα με τον Κ.Β.Σ.

§ 5. Πληροφορίες για τις υποχρεώσεις και τις προβλέψεις

(α) Άρθρο **107 § 1-στ** : Μακροπρόθεσμες υποχρεώσεις πάνω από 5 έτη

Δεν υπάρχουν

(β) Άρθρο **107 § 1-στ** : Υποχρεώσεις καλυπτόμενες με εμπράγματα ασφάλειες

Δεν υπάρχουν

(γ) Άρθρο **107 § 1-ζ** : Υποχρεώσεις που αναλήφθηκαν και δεν εμφανίζονται στον Ενοποιημένο Ισολογισμό

Δεν υπάρχουν

(δ) Άρθρο **107 § 1-ια** : Πιθανές οφειλές σημαντικών ποσών φόρων και ποσά φόρων που ενδεχομένως να προκύψουν σε βάρος της κλειόμενης και των προηγούμενων χρήσεων που δεν εμφανίζονται στις υποχρεώσεις και τις προβλέψεις

Η μητρική εταιρεία έχει ελεγχθεί φορολογικά μέχρι και την χρήση 1/7/1998-30/6/1999 ενώ η θυγατρική μέχρι και την χρήση 1/1-31/12/2000. Κατά συνέπεια οι φορολογικές υποχρεώσεις δεν έχουν καταστεί οριστικές.

(ε) Άρθρο **104 § 7** : Σημαντικά γεγονότα στην περίοδο μεταξύ της ημερομηνίας κλεισίματος των Ισολογισμών των ενοποιούμενων εταιρειών και της ημερομηνίας καταρτίσεως των ενοποιημένων οικονομικών καταστάσεων.

Δεν υπάρχουν

§ 6. Πληροφορίες για τα αποτελέσματα

(α) Άρθρο **107 § 1η** : Ανάλυση ενοποιημένου κύκλου εργασιών

Εμπορική δραστηριότητα	
Πελατών εσωτερικού	ευρώ 21.533.817,72
Πελατών εξωτερικού	ευρώ <u>498.953,18</u>
	22.032.770,90

(β) Άρθρο **107 § 1θ** : Στοιχεία απασχολούμενου προσωπικού

Ο μέσος όρος του προσωπικού που απασχολήθηκε στην διάρκεια της χρήσης είναι 110 άτομα

(γ) Άρθρο **105 § 5** : Πρόσθετες αποσβέσεις

Διενεργήθηκαν επιπλέον αποσβέσεις ποσού 5.278,98 ευρώ στον λογαριασμό εγκαταστάσεις σε ακίνητα τρίτων λόγω μετεγκατάστασης των εταιρειών στην Ραφαηλίδου 1 Ταύρος.

(δ) Άρθρο **107 § 1ιβ** : Αμοιβές στα μέλη των διοικητικών συμβουλίων

Λόγω ειδικής σύμβασης εργασίας ευρώ 285.069,63
Εξοδα παραστάσεως ευρώ 83.639,03

§ 7. Παρεκκλίσεις από την κείμενη νομοθεσία

(α) Άρθρο **100 § 5** : Παρεκκλίσεις από τα όσα προβλέπονται Δεν υπάρχουν
από τις
διατάξεις των άρθρων 101 έως και 107 παρ.1 και 2

(β) Άρθρο **101 § 4** : Απάλειψη των αποτελεσμάτων (κερδών ή ζημιών) από συναλλαγές μεταξύ των εταιρειών που ενοποιήθηκαν

Απαλείφθηκαν οι εξής συναλλαγές:

- Πωλήσεις της μητρικής στην θυγατρική ποσού ευρώ 441.150,98. Από αυτά στις 30/6/2002 υπήρχαν στα αποθέματα της θυγατρικής ευρώ 431.065,75. Κέρδος από πώληση εμπορευμάτων που παραμένουν στο τέλος της χρήσης στα ενοποιημένα αποθέματα ευρώ 65.859,38
- Πωλήσεις της θυγατρικής στην μητρική ποσού ευρώ 294.631,21. Από αυτά στις 30/6/2002 υπήρχαν στα αποθέματα της μητρικής ευρώ 10.218,04. Κέρδος από πώληση εμπορευμάτων που παραμένουν στο τέλος της χρήσης στα ενοποιημένα αποθέματα ευρώ 2.478,51
- Επισκευές εμπορευμάτων της θυγατρικής από την μητρική ευρώ 2.444,94
- Ενοίκιο πληρωτέο από την θυγατρική στην μητρική ευρώ 12.740
- Τιμολόγηση για κοινόχρηστες δαπάνες κτιρίου ευρώ 4.803,98
- Μηχανογραφική υποστήριξη βάσει σύμβασης της μητρικής στην θυγατρική ευρώ 102.714,60.
- Αποσβέσεις μηχανογραφικής υποστήριξης ευρώ 23.110,79
- Μικτό κέρδος πωληθέντων εμπορευμάτων προηγούμενης χρήσης ευρώ 136,22

Αθήνα 26 Ιουλίου 2002

Ο Πρόεδρος του Δ.Σ. &
Διευθύνων Σύμβουλος

Ο Οικονομικός Διευθυντής
& Μέλος Δ.Σ.

Χρήστος Παπαθάνος

Ελευθέριος Στρογγιόγλου

AAT K045516

AMA0EE 27765

Το παρών προσάρτημα αποτελείται από 5 σελίδες. Είναι αυτό που αναφέρω στο πιστοποιητικό ελέγχου μου που χορήγησα με σημερινή ημερομηνία

Αθήνα 2/8/2002

Ο ΟΡΚΩΤΟΣ ΕΛΕΓΚΤΗΣ ΛΟΓΙΣΤΗΣ
Ευστάθιος Π.Καγιούλης
Α.Μ. Σ.Ο.Ε.Λ. 13271
ΔΙΕΘΝΗΣ ΕΛΕΓΚΤΙΚΗ Α.Ε.

10.6 Ενοποιημένη Έκθεση διαχείρισης του Διοικητικού Συμβουλίου

ΕΝΟΠΙΩΜΕΝΗ ΕΚΘΕΣΗ ΔΙΑΧΕΙΡΙΣΗΣ ΤΗΣ ΧΡΗΣΗΣ 1.7.2001 – 30.6.2002 ΤΗΣ ΜΗΤΡΙΚΗΣ ΕΤΑΙΡΕΙΑΣ “CPI Α.Ε.” ΑΡ.Μ.Α.Ε. 32624/06/Β/95/1 ΚΑΙ ΤΗΣ ΘΥΓΑΤΡΙΚΗΣ “ΜΔΙ Α.Ε.”

Προς την
Τακτική Γενική Συνέλευση των Μετόχων

Κυρίες και Κύριοι Μέτοχοι,

Σύμφωνα με τις επιταγές του Κ.Ν 2190/20 και του Καταστατικού, το Διοικητικό Συμβούλιο προκειμένου να σας ενημερώσει για την οικονομική θέση του ομίλου, την εξέλιξη των εργασιών του, την προβλεπόμενη πορεία των εταιρικών εργασιών και το οικονομικό αποτέλεσμα της χρήσης 1/7/2000 – 30/6/2001, συγκαλεί την τακτική Γενική Συνέλευση, για να υποβάλει προς έγκριση τον απολογισμό των πεπραγμένων του και τον ενοποιημένο ισολογισμό της 30/06/2002 με την ενοποιημένη κατάσταση του λογαριασμού “ Αποτελέσματα Χρήσεως” τον πίνακα Διάθεσης Αποτελεσμάτων και το ενοποιημένο Προσάρτημα.

Τα στοιχεία που παρατίθενται κατά κεφάλαια παρέχουν σαφή πληροφόρηση για τα θέματα σχετικά με την εταιρική περιουσία και την αξία της μετοχής σε συνδυασμό με το οικονομικό αποτέλεσμα που προέκυψε από την χρήση 1/7/2001 - 30/6/2002.

II. ΕΤΑΙΡΙΚΗ ΠΕΡΙΟΥΣΙΑ

Για την καλύτερη ενημέρωση σε ότι αφορά την εταιρική περιουσία παρατίθεται συγκριτικός πίνακας που προσδιορίζει την περιουσία του ομίλου κατά την 30/06/2002 ώστε να απεικονίζεται η διαμόρφωση των λογαριασμών που την συγκροτούν.

Ο προαναφερόμενος συγκριτικός πίνακας έχει ως εξής :

ΕΝΕΡΓΗΤΙΚΟ	
Εξοδα εγκαταστάσεως (αναπόσβεστα)	1.042.019,11
Πάγιο (αναπόσβεστο)	2.547.828,57
Κυκλοφορούν	12.613.713,50
Μεταβατικοί λογ/μοι ενεργητικού	<u>150.524,41</u>
Σύνολο Ενεργητικού	<u>16.354.085,59</u>
ΠΑΘΗΤΙΚΟ	
Προβλέψεις	188.710,35
Υποχρεώσεις	10.229.302,39
Μεταβατικοί λογ/μοι παθητικού	19.629,22
Εταιρική περιουσία	<u>5.916.443,63</u>
Σύνολο παθητικού	<u>16.354.085,59</u>

II. ΑΠΟΤΕΛΕΣΜΑΤΑ ΧΡΗΣΕΩΣ

Ο υπολογισμός του διαμορφωθέντος αποτελέσματος, όπως αυτό προέκυψε από την δραστηριότητα του ομίλου κατά την περίοδο 1/7/2001 - 30/6/2002, εκτίθεται αναλυτικά και κατά σαφή τρόπο στις οικονομικές καταστάσεις.

III. ΕΞΕΛΙΞΗ ΤΩΝ ΕΡΓΑΣΙΩΝ ΤΗΣ ΕΤΑΙΡΕΙΑΣ

Ο κύκλος εργασιών της κλεισμένης χρήσεως ανήλθε σε 22.032.770,90 ευρώ. Επίσης τα καθαρά ενοποιημένα κέρδη της χρήσεως προ φόρων ανήλθαν σε 1.930.896,07 ευρώ δηλαδή 8,76 % του κύκλου εργασιών.

IV. ΠΡΟΤΕΙΝΟΜΕΝΗ ΔΙΑΘΕΣΗ ΚΕΡΔΩΝ

Τα προς διάθεση κέρδη, μετά την αφαίρεση του φόρου εισοδήματος, έχουν ως εξής :

Καθαρά αποτελέσματα χρήσεως	1.930.896,07
Πλέον: Υπόλ. αποτ.(κερδών) προηγ.χρησεων	<u>700.636,61</u>
	2.631.532,68
Μείον φόρος εισοδήματος	<u>530.629,09</u>
Κέρδη προς διάθεση	<u>2.100.903,59</u>

Η πρόταση για την διάθεση των κερδών έχει ως εξής :

1.	Τακτικό αποθεματικό	48.011,48
2.	Πρώτο Μέρισμα.	314.519,57
3.	Πρόσθετο Μέρισμα	81.780,43
7 ^α	Κέρδη στο Προσωπικό	36.937,55
8.	Υπόλοιπο κερδών εις νέον	<u>1.619.654,56</u>
		<u>2.100.903,59</u>

Το ανά μετοχή μέρισμα είναι 0,04 ευρώ και προκύπτει από τα κέρδη της μητρικής.

V. ΟΙΚΟΝΟΜΙΚΗ ΘΕΣΗ ΤΗΣ ΕΤΑΙΡΕΙΑΣ

Η πραγματική οικονομική κατάσταση του ομίλου είναι ικανοποιητική και ανταποκρίνεται στην εμφανιζόμενη εικόνα του ισολογισμού της κλειόμενης χρήσης.

IV. ΠΡΟΒΛΕΠΟΜΕΝΗ ΠΟΡΕΙΑ ΤΟΥ ΟΜΙΛΟΥ

Παρά την σημαντική διεθνή κρίση που υπάρχει στον κλάδο της πληροφορικής εκτιμάται ότι η επόμενη χρήση του ομίλου θα είναι κερδοφόρα.

VII. ΑΚΙΝΗΤΑ ΤΗΣ ΕΤΑΙΡΕΙΑΣ

Δεν υπάρχουν.

VIII. ΑΛΛΑ ΣΗΜΑΝΤΙΚΑ ΓΕΓΟΝΟΤΑ

Τα χαρακτηριστικά της κλειόμενης διαχειριστικής μας περιόδου ήταν:

Η μετεγκατάσταση των εταιρειών του ομίλου στον Δήμο Ταύρου σε κτίριο συνολικής έκτασης 5.064 τ.μ.

Αθήνα 26/7/2002

Ο ΠΡΟΕΔΡΟΣ ΤΟΥ Δ.Σ.

**Χρήστος Παπαθάνος
Α.Α.Τ. Κ 045516**

Η παρούσα έκθεση αποτελείται από 2 σελίδες. Είναι αυτή που αναφέρω στο πιστοποιητικό ελέγχου μου που χορήγησα με σημερινή ημερομηνία

Αθήνα 2/8/2002

**Ο ΟΡΚΩΤΟΣ ΕΛΕΓΚΤΗΣ ΛΟΓΙΣΤΗΣ
Ευστάθιος Π.Καγιούλης
Α.Μ. Σ.Ο.Ε.Λ. 13271
ΔΙΕΘΝΗΣ ΕΛΕΓΚΤΙΚΗ Α.Ε.**

10.7 Ισολογισμός της εταιρείας MDI Α.Ε.

ΙΣΟΛΟΓΙΣΜΟΣ 30ΗΣ ΙΟΥΝΙΟΥ 2002 - 33Η ΕΤΑΙΡΙΚΗ ΧΡΗΣΗ (1 ΙΑΝΟΥΑΡΙΟΥ 2001 - 30 ΙΟΥΝΙΟΥ 2002) - ΑΡ.Μ.Α.Ε. 1441801/Β/86/263(02)		ΠΟΣΑ ΣΕ ΕΥΡΩ	
ΕΝΕΡΓΗΤΙΚΟ	ΚΑΘΙΣΤΕΜΕΝΗ ΧΡΗΣΗ 2002	ΠΡΟΗΓΟΥΜΕΝΗ ΧΡΗΣΗ 2000	ΠΡΟΗΓΟΥΜΕΝΗ ΧΡΗΣΗ 2000
	Αναπτ. Αξία	Αναπτ. Αξία	Αναπτ. Αξία
B. ΕΞΟΔΑ ΕΓΚΑΤΑΣΤΑΣΕΩΣ			
4. Λοιπά έξοδα εγκαταστάσεως	114.170,57	80.931,45	94.767,01
	205.102,02	90.931,45	85.235,22
	205.102,02	90.931,45	85.235,22
Γ. ΠΑΓΙΟ ΕΝΕΡΓΗΤΙΚΟ			
4. Ενσώματες Ακινήτοποιησες	-	-	16.280,15
4. Μηχ.-Τεχν.-Εργ. & Λοιπός Μηχ. Εξοπλισμός	-	-	797.685,58
5. Μεταφορικά Μέσα	224.107,12	12.820,09	1.025,02
6. Επιπλα & Λοιπός Εξοπλ.	224.107,12	211.287,03	18.381,41
	224.107,12	1.420.245,59	35.686,58
	224.107,12	1.384.559,01	35.686,58
Σύνολο ακινήτοποιησεων (ΓΙ)			
Συμμετοχές & άλλες μορφ. απαιτήσεις	26.753,74	813.965,73	30.122,06
7. Λοιπός Μεσοπρόθεσμιος Απαιτήσεις	26.753,74	2.593,54	30.122,06
	39.573,93	803.688,32	65.809,64
Σύνολο παγίου ενεργητικού (ΓΙΗ+ΓΙΙ)			
Αποθέματα	1.614.043,82	1.420.245,59	565.480,79
1. Εμπορεύματα	921,44	1.384.559,01	3.521,07
5. Προκαταβολές για αγορές αποθεμάτων	1.614.965,26	1.384.559,01	569.001,85
Α. ΚΥΚΛΟΦΟΡΟΥΝ ΕΝΕΡΓΗΤΙΚΟ			
Απαιτήσεις	2.286.457,22	2.286.457,22	2.066.540,21
1. Πελάτες	363,61	86.724,56	86.724,56
3α. Εμπιστοσύνη - Χαρτοφυλάκιο	-	-	28.688,67
5. Βραχυπρόθεσμες απαιτήσεις κατά συνδεδεμένων επιχειρήσεων	-	-	-
10. Επισφαλές-επίδικα τελείως χρεώσεις	185.654,12	532.809,53	308.322,01
Μέση: Προβλέψεις	185.654,12	224.486,52	19.208,75
11. Χρεώσεις διάφορα	7.267,42	-	40.888,19
12. Λογ. Διαχείρισης προέκτων & παρτίσεων	-	2.550.472,40	2.550.472,40
Διαθέσιμα			
1. Ταμείο	1.224,53	-	-
3. Καταθέσεις όψεως και προθεσμίας	833.118,48	4.207.127,03	4.207.127,03
	834.343,01	7.326.801,28	7.326.801,28
Σύνολο κυκλοφορούντος ενεργητικού (ΔΙ+ΔΙΙ+ΔΙΙΙ)			
ΜΕΤΑΒΑΤΙΚΟ ΛΟΓΑΡΙΑΣΜΟ ΕΝΕΡΓΗΤΙΚΟΥ			
1. Έξοδα εποχικών χρήσεων	-	13.021,75	-
2. Έσοδα χρήσεως ανταρτιά	-	2.311,06	-
3. Λοιπά μεταβατικά λογαμ ενεργητικού	-	8.222,13	-
	-	23.554,95	-
ΓΕΝΙΚΟ ΣΥΝΟΛΟ ΕΝΕΡΓΗΤΙΚΟΥ (Β+Γ+Δ+Ε)	4.873.901,80	7.425.496,66	7.425.496,66
ΛΟΓΑΡΙΑΣΜΟΙ ΤΑΞΕΩΣ ΧΡΕΩΣΤΙΚΟΙ			
1. Αλλάζοντα παρουμεσικά στοιχεία	-	0,19	0,18
2. Χρεωστικοί λογαμ ενεργησεων και εμπρ/των ασφαλειών	491.368,96	7.273.314,75	7.273.314,75
4. Λοιπά λογαρασμια τάξεως	-	158,73	158,73
	491.368,96	7.273.473,66	7.273.473,66
ΚΑΘΙΣΤΕΜΕΝΗ ΧΡΗΣΗ 2002			
ΠΡΟΗΓΟΥΜΕΝΗ ΧΡΗΣΗ 2000			
Α. ΙΔΙΑ ΚΕΦΑΛΑΙΑ			
Μετοχικό κεφάλαιο	633.466,00	633.466,00	634.482,76
1. Καταβλημένο (216.200 μετοχές των 2,93 ευρώ)	633.466,00	633.466,00	634.482,76
Β. Διαφορά από έκδοση μετοχών υπερ το όριο Αποθεματικά κεφάλαια	4.305.205,10	4.305.205,10	4.305.209,10
1. Τακτικό αποθεματικό	69.337,22	69.337,22	69.337,22
4. Έκτακτα αποθεματικά	1.016,76	1.016,76	-
Γ. Αποτελεσματα εις νέον	70.353,88	69.337,22	69.337,22
Υπόλοιπο όμιλων χρήσεως εις νέο	(1.660.656,43)	(2.201.868,67)	(2.201.868,67)
Σύνολο ίδιων κεφαλαίων (ΔΙ+ΔΙΙ+ΔΙΙΙ+ΔΙ)	3.348.372,65	2.807.160,40	2.807.160,40
Β. ΠΡΟΒΛΕΨΕΙΣ ΓΙΑ ΚΙΝΔ. & ΕΞΟΔΑ			
1. Προβλέψεις για απόζημιωση προσωπικού	-	-	47.806,85
2. Λοιπές προβλέψεις	39.740,06	39.740,06	39.740,06
	39.740,06	39.740,06	87.546,91
Γ. ΥΠΟΧΡΕΩΣΕΙΣ			
Βραχυπρόθεσμες υποχρεώσεις	1.381.806,30	2.033.223,54	1.448.681,44
1. Προμήθειες	-	-	16.878,35
2. Γραμμάτια πληρωτέα	180,22	251.391,78	251.391,78
4. Προκαταβολές πελατών	66.042,61	43.184,06	43.184,06
5. Υποχρεώσεις από φόρους-τέλη	23.765,45	-	-
6. Λογιστική Οργανισμ	-	670.823,12	670.823,12
8. Υποχρεώσεις προς συνδεδεσ. επιχ/σεις	-	-	-
11. Παρωπίες διάφορα	3.892,51	3.812,50	3.812,50
Σύνολο υποχρεώσεων (ΓΙΙ)	1.485.789,09	4.469.074,79	4.469.074,79
Δ. ΜΕΤΑΒΑΤΙΚΟ ΛΟΓΑΡΙΑΣΜΟ ΠΑΘΗΤΙΚΟΥ			
1. Έσοδα εποχικών χρήσεων	-	11.348,79	-
2. Έξοδα χρήσεως δουλειών	-	50.365,75	-
	-	61.714,54	-
ΓΕΝΙΚΟ ΣΥΝΟΛΟ ΠΑΘΗΤΙΚΟΥ (Α+Β+Γ+Δ)	4.873.901,80	7.425.496,66	7.425.496,66
ΛΟΓΑΡΙΑΣΜΟΙ ΤΑΞΕΩΣ ΠΑΘΗΤΙΚΟΙ			
1. Δεσφοντα αλλότρουκ παρουμεσικά στοιχων	-	0,18	0,18
2. Παρωπίκιοι λογαμ ενεργησεων και εμπρ/των ασφαλειών	491.368,96	7.273.314,75	7.273.314,75
4. Λοιπά λογαρασμια τάξεως	-	158,73	158,73
	491.368,96	7.273.473,66	7.273.473,66

Σημειώσεις: 1) Τα κονδύλια της παρούσης χρήσεως αφορούν περίοδο 18 μηνών ενώ της προηγούμενης αφορούν περίοδο 12 μηνών.
 2) Κατά την παρούσα χρήση, μετά από σχετική έγκριση της Επιτροπής Λογιστικών Βιβλίων, άλλαξε η μέθοδος απομίσθωσης των αποθεμάτων. Από την εν λόγω απία τα αποθέματα της 30.6.2002 είναι, σε σχέση με την προηγούμενη χρήση, μικρότερα κατά ευρώ 9 χιλ. περίπου.

ΚΑΤΑΣΤΑΣΗ ΛΟΓΑΡΙΑΣΜΟΥ ΑΠΟΤΕΛΕΣΜΑΤΩΝ ΧΡΗΣΕΩΣ 30ης ΙΟΥΝΙΟΥ 2002 (1 ΙΑΝΟΥΑΡΙΟΥ 2001-30 ΙΟΥΝΙΟΥ 2002)	ΚΑΙΟΜΕΝΗ ΧΡΗΣΗ 2002	ΠΡΟΗΓΟΥΜΕΝΗ ΧΡΗΣΗ 2000	ΠΙΝΑΚΑΣ ΔΙΑΘΕΣΗΣ ΑΠΟΤΕΛΕΣΜΑΤΩΝ 30/6/2002
I. Αποτελέσματα εκμεταλλεύσεως			
Κύκλος εργασιών (πωλήσεις)	5.724.682,42	8.386.351,39	Καθαρά αποτελέσματα (κέρδη) χρήσεως
Μείον: Κόστος Πωληθέντων	3.613.441,38	5.027.791,43	Πλέον: Υπόλοιπα αποτελέσματος (ζημιών) προηγ. χρήσεων
	2.111.241,04	3.368.559,96	Ζημιές εις νέο
Μικτά αποτελέσματα (κέρδη) εκμεταλλεύσεως		32.333,56	
Πλέον : 1. Άλλα έσοδα εκμεταλλεύσεως			
Σύνολο	2.111.241,04	3.400.893,52	
Μείον: 1. Έξοδα διοικητικής λειτουργίας	1.022.884,59	474.109,98	
3. Έξοδα λειτουργίας διαφήμισης	663.418,50	2.110.869,88	
Μερικά αποτελέσματα (κέρδη) εκμεταλλεύσεως	1.686.303,09	2.584.979,87	
Πλέον : 4. Πιστωτικοί τόκοι & συναφή έσοδα	424.937,95	815.913,65	
Μείον : 3. Χρεωστικοί τόκοι & συναφή έξοδα	100.060,03	255.280,69	
Ολικά αποτελέσματα (κέρδη) εκμεταλλεύσεως	27.988,30	25.944,30	
II. Πλέον Έκτακτα αποτελέσματα	497.039,68	1.045.250,05	
1. Έκτακτα & ανόργανα έσοδα	9.046,98	-	
2. Έκτακτα κέρδη	8.546,92	-	
3. Έσοδα προηγούμενων χρήσεων	59.655,08	-	
Μείον:			
1. Έκτακτα & ανόργανα έξοδα	22.676,90	344.881,46	
3. Έξοδα προηγούμενων χρήσεων	951,43	-	
4. Προβλέψεις για έκτακτους κινδύνους	9.448,09	33.076,42	
Οργανικά & έκτακτα αποτελέσματα (κέρδη)	33.076,42	344.881,46	
Μείον : Σύνολο αποσβέσεων παγίων στοιχείων	541.212,24	700.388,59	
Μείον : Οι από αυτές ενσωματωμένοι στο λειτουργ. κόστ.	-	-	
ΚΑΘΑΡΑ ΑΠΟΤΕΛΕΣΜΑΤΑ (ΚΕΡΔΗ)ΧΡΗΣΕΩΣ ΤΗΣ ΠΕΡΙΟΔΟΥ	541.212,24	700.388,59	
O ΠΡΟΕΑΡΣΟΣ & ΔΙΕΥΘΥΝΣΗΝ ΣΥΜΒΟΥΛΟΣ			O ΟΙΚΟΝΟΜΙΚΟΣ ΔΙΕΥΘΥΝΤΗΣ & ΕΞΟΥΣΙΟΔΟΤΗΜΕΝΟ ΜΕΛΟΣ ΤΟΥ Δ.Σ.
ΠΑΠΑΘΑΝΟΣ ΧΡΗΣΤΟΣ			ΣΤΡΟΓΓΙΛΟΥ ΕΛΕΥΘΕΡΙΟΣ
A.A.T. K 045516			A.M.A.O.E.E. 27785
ΠΙΣΤΟΠΟΙΗΤΙΚΟ ΕΛΕΓΧΟΥ ΟΡΚΩΤΟΥ ΕΛΕΓΚΤΗ ΛΟΓΙΣΤΗ			
Προς τους κ.κ. Μετόχους της Ανωνύμου Εταιρείας "IMDI Υπηρεσίες και Συστήματα Οργάνωσης Ανώνυμη Εταιρεία"			
<p>Ειλιζόμε τις ανωτέρω Οικονομικές Καταστάσεις καθώς και το σχετικό Προσάρτημα της Ανώνυμης Εταιρείας "IMDI Υπηρεσίες και Συστήματα Οργάνωσης Ανώνυμη Εταιρεία" της εταιρείας χρήσεως που έληξε την 30η Ιουνίου 2002. Ο έλεγχος μας έγινε σύμφωνα με τις διατάξεις του άρθρου 37 του ΚΝ 2190/1920 "περί Ανωνύμων Εταιρειών" και τις ελεγκτικές διαδικασίες που κρίνουμε κατάλληλες βάσει των αρχών και κανόνων ελεγκτικής που ακολουθεί το Σύστημα Ορκωτών Ελεγκτών. Λογιστίων και που είναι σύμφωνα με τις βασικές αρχές των Διεθνών Ελεγκτικών Προτύπων. Τέθηκαν στην διάθεσή μας τα βιβλία και στοιχεία που ήρθαν στην εταιρία και μας δόθηκαν οι αναγκαίες για τον έλεγχο πληροφορίες που ζητήσαμε. Η εταιρία εφόρμωσε ορθά το Γενικό Λογιστικό Σύστημα. Δεν τροποποιήθηκε η μέθοδος απομίσθωσης σε σχέση με την προηγούμενη χρήση εκτός από την περίπτωση που αναφέρεται στην υπ'αριθμ. 2 σημείωση της εταιρείας. Επαληθεύσαμε τη συμφωνία του προϋπολογισμού της Ετήσιας Διαχείρισης του Διοικητικού Συμβουλίου προς την Τακτική Γενική Συνέλευση των Μετόχων, με τις σχετικές Οικονομικές Καταστάσεις. Το προσάρτημα περιλαμβάνει τις πληροφορίες που προβλέπονται από την παράρ. 1 του άρθρου 43α του ΚΝ 2190/1920. Από τον παρωπαινω έλεγχο μας προέκυψαν τα εξής: 1) Το ποσό της υφιστάμενης προβλέπης ευρώ 185 χιλ. για επισφαλές και σε κατωτέρη απαιτήσεις δεν κρίνεται επισφαλές για την κάλυψη της ζήτησης που ενδέχεται να προκύψει κατά την ρευστοποίηση των απαιτήσεων αυτών, οι οποίες κατά την 30.6.2002 ανερχόταν στο ποσό ευρώ 788 χιλ. περίπου. 2) Μετά από τον έλεγχο των αποτελεσμάτων της 30.6.2002 περιλαμβάνονται και ανταλλακτικά ποσού ευρώ 240 χιλ. περίπου που προορίζονται να καλύψουν πιθανές μελλοντικές συμβατικές υποχρεώσεις της εταιρείας προς συγκεκριμένους πελάτες της. Κατά την αποχώρησή μας η ήδη σχηματισθείσα πρόβλεψη απειθαύσεως του ποσού ευρώ 39,7 χιλ. περίπου πιθανόν να μην επαρκεί για την κάλυψη της ζήτησης που ενδέχεται να προκύψει από την μη διαθεσί τους. 3) Η εταιρεία, βασίζόμενη στην υπ'αριθμ. 205 γνωμοδότηση της ολομέλειας των Νομικών Συμβούλων Διοικήσεως και στο άρθρο 31 παρ. 1 περ.ιε του Ν.2239/94, δεν διενέργησε πρόβλεψη αποζημίωσης του προσωπικού λόγω εξόδου από την υπηρεσία σύμφωνα με τις διατάξεις του ΚΝ 2190/1920. Αν σχηματίσει το ύψος αυτής την 30.6.2002 θα ανερχόταν στο ποσό ευρώ 223 χιλ. περίπου. 4) Η εταιρεία έχει ελεγεθεί φορολογικά μέχρι την χρήση 2000 και συνεπώς οι φορολογικές υποχρεώσεις δεν έχουν καταστεί οριστικές για τις ανέλεγκτες χρήσεις. Κατά την γνώμη μας, οι ανωτέρω Οικονομικές Καταστάσεις, οι οποίες προκύπτουν από τα βιβλία και στοιχεία της εταιρείας, απεικονίζουν μαζί με το Προσάρτημα, αφού ληφθούν υπόψη οι παραπάνω παρατηρήσεις μας, την πραγματική διάρθρωση και την οικονομική θέση της εταιρείας κατά την 30η Ιουνίου 2002, καθώς και τα αποτελέσματα της χρήσεως που έληξε αυτή την ημερομηνία, βάσει των σχετικών διατάξεων που ισχύουν και λογιστικών αρχών, οι οποίες έχουν γίνει γενικά παραδεκτές και δεν διαφέρουν από εκείνες που η εταιρεία εφόρμωσε στην προηγούμενη χρήση εκτός από την περίπτωση της υπ'αριθμ. 2 σημείωσης της εταιρείας.</p>			
Αθήνα 2 Αυγούστου 2002 O ΟΡΚΩΤΟΣ ΕΛΕΓΚΤΗΣ ΛΟΓΙΣΤΗΣ ΕΥΣΤΑΘΙΟΣ Π. ΚΑΓΙΟΥΛΗΣ ΑΜ ΣΟΕΑ 13271			
ΔΙΕΘΝΗΣ ΕΛΕΓΚΤΙΚΗ Α.Ε. Ορκωτοί Ελεγκτές Λογιστές PANNEL KERR FORSTER Chartered Accountants			

10.8 Λογιστικές καταστάσεις της χρήσης 2001/2002.

Κ.Ρ.Ι. Ανώνυμος Εταιρεία Ηλεκτρονικών Υπολογιστών και Περιφερειακών				
ΑΡ.Μ.Α.Ε. 32624/06/Β/95/1				
ΣΥΝΟΠΤΙΚΗ ΛΟΓΙΣΤΙΚΗ ΚΑΤΑΣΤΑΣΗ ΤΗΣ 30/9/2001 (1 ΙΟΥΛΙΟΥ 2001 - 30 ΣΕΠΤΕΜΒΡΙΟΥ 2001)				
(Ποσά σε ΕΥΡΩ)				
	1/7/2001-30/9/2001	1/7/2000-30/9/2000	1/7/2001-30/9/2001	1/7/2000-30/9/2000
ΕΝΕΡΓΗΤΙΚΟ				
Δαπάνες πολυετούς απόσβεσης (αναπόσβεστο υπόλοιπο)	716.593,40	207.516,85	1.938.371,24	1.672.780,63
Πάγιο Ενεργητικό	648.093,85	666.721,08	4.302.998,91	99.430,45
Μείον Αποσβέσεις	419.613,20	532.276,45	295.275,26	499.685,06
Συμμετοχές & Μακροπρόθεσμες Απαιτήσεις	5.380.345,67	134.444,63	681.279,24	248.160,28
Αποθέματα	2.029.500,97	1.913.962,61	130.577,73	132.895,24
Πελάτες	2.197.072,85	2.443.066,27	7.537.509,54	5.388.393,81
Λοιπές απαιτήσεις	3.922.843,19	3.153.631,04	7.296,66	0,00
Διαθέσιμα	194.458,96	48.842,24		
Μεταβατικοί λογαριασμοί ενεργητικού	224.012,92	116.605,97		
ΣΥΝΟΛΟ ΕΝΕΡΓΗΤΙΚΟΥ	<u>14.893.308,58</u>	<u>8.041.345,48</u>	<u>14.893.308,58</u>	<u>8.041.345,48</u>
ΛΟΓΑΡΙΑΣΜΟΙ ΤΑΞΕΩΣ ΧΡΕΩΣΤΙΚΟΙ	<u>3.105.834,93</u>	<u>155.671,31</u>	<u>3.105.834,93</u>	<u>155.671,31</u>
ΚΑΤΑΣΤΑΣΗ ΛΟΓΑΡΙΑΣΜΟΥ ΑΠΟΤΕΛΕΣΜΑΤΩΝ ΧΡΗΣΕΩΣ (1 ΙΟΥΛΙΟΥ 2001- 30 ΣΕΠΤΕΜΒΡΙΟΥ 2001)				
ΕΞΟΔΑ	1/7/2001-30/9/2001	1/7/2000-30/9/2000		
Εσοδα από πωλήσεις	3.702.709,41	3.557.974,31		
Μείον:Κόστος Πωληθέντων	2.874.838,75	2.596.814,56		
Μικτά αποτελέσματα εκμετάλλευσης	827.870,66	961.159,76		
Πλέον: Άλλα έσοδα εκμετάλλευσης	19.231,84	2.124,72		
Σύνολο	847.102,50	963.284,48		
Μείον: Έξοδα διοικητικής λειτουργίας	440.132,70	349.833,00		
Έξοδα λειτουργίας διάθεσης	189.346,12	242.712,69		
Χρηματοοικονομικά αποτελέσματα	4.558,34	17.458,30		
Καθαρά αποτελέσματα εκμετάλλευσης	213.065,35	353.280,49		
Μείον: Ανόργανα Έσοδα - Κέρδη	111.561,02	217.348,75		
Μείον: Ανόργανα Έξοδα - Ζημιές	29.351,10	70.944,18		
ΚΑΘΑΡΑ ΑΠΟΤΕΛΕΣΜΑΤΑ (κέρδη) προ φόρων	<u>295.275,26</u>	<u>499.685,06</u>		
			ευρώ 109.941,60	
			8 Αύξηση μετοχικού κεφαλαίου με ιδιωτική τοποθέτηση και δημόσια εγγραφή από 8-10/11/2000, κατά την εισαγωγή του συνόλου των μετοχών της εταιρείας (6.605.000 μετοχές) στην παράλληλη αγορά του Χ.Α.Α. προς διαπραγμάτευση την 11/12/2000. Υψος απληρέσιμων κεφαλαίων (905.000 μετοχές x 4,842 ευρώ)	
			4.382.245,05 ευρώ σύμφωνα με την πιστοποίηση του Δ.Σ. της 21/11/2000. Δαπάνες έκδοσης 452.884,69 ευρώ.	
			7.00 αναφερόμενος κύκλος εργασιών ευρώ 3.702.709,41 αναλύεται ανά κατηγορία οικονομικής δραστηριότητας (ΣΤΑΚΟΔ 91) ως εξής: 5164 Χονδρικό εμπόριο μηχανών και εξοπλισμού γραφείου ευρώ 3.592.767,81 και 7250 Συντήρηση και επισκευή μηχανών γραφείου λογιστικών μηχανών και εξοπλισμού πληροφορικής	
			4 Στο υπόλοιπο του λογαριασμού "Συμμετοχές & Μακροπρόθεσμες απαιτήσεις περιλαμβάνεται και ποσό ευρώ 4,9 εκ. περίπου που αφορά την αξία κήφους μετοχών ανωνύμων εταιρειών μη εισηγμένων στο Χ.Α.Α.	
			Η εσωτερική λογιστική αξία των μετοχών αυτών με βάση τους τελευταίους δημοσιευμένους ισολογισμούς ανέρχεται στο ποσό των ευρώ 2,3 εκατ. περίπου.	
			5 Αριθμός απασχολούμενου προσωπικού την 30/9/2001 81 άτομα.	
			7.0 αναφερόμενος κύκλος εργασιών ευρώ 3.702.709,41 αναλύεται ανά κατηγορία οικονομικής δραστηριότητας (ΣΤΑΚΟΔ 91) ως εξής: 5164 Χονδρικό εμπόριο μηχανών και εξοπλισμού γραφείου ευρώ 3.592.767,81 και 7250 Συντήρηση και επισκευή μηχανών γραφείου λογιστικών μηχανών και εξοπλισμού πληροφορικής	

Ο ΠΡΟΕΔΡΟΣ & ΔΙΕΥΘΥΝΩΝ ΣΥΜΒΟΥΛΟΣ
ΠΑΠΑΓΑΝΟΣ ΧΡΗΣΤΟΣ
Α.Α.Τ. Κ 045516

Αγ.Παρασκευή 1 Νοεμβρίου 2001
Ο ΟΙΚΟΝΟΜΙΚΟΣ ΔΙΕΥΘΥΝΤΗΣ & ΜΕΛΟΣ Δ.Σ.
ΣΤΡΟΤΠΟΓΛΟΥ ΕΛΕΥΘΕΡΙΟΣ
Α.Μ.Α.Ο.Ε.Ε. 27765

Σ.Ρ.Ι. Ανώνυμος Εταιρεία Ηλεκτρονικών Υπολογιστών και Περιφερειακών
 ΑΡ.Μ.Α.Ε. 3262406/Β/95/1
 ΣΥΝΟΠΤΙΚΗ ΛΟΓΙΣΤΙΚΗ ΚΑΤΑΣΤΑΣΗ ΤΗΣ 31/12/2001 (1 ΙΟΥΛΙΟΥ 2001 - 31 ΔΕΚΕΜΒΡΙΟΥ 2001)

	1/7/2001-31/12/2001 (Ποσά σε Ευρώ)	1/7/2000-31/12/2000	ΠΑΘΗΤΙΚΟ	1/7/2001-31/12/2001	1/7/2000-31/12/2000
ΕΝΕΡΓΗΤΙΚΟ			Καταβλημένο Μετοχικό Κεφάλαιο	2.972.250,00	1.938.371,24
Διαπάνεσ πολυμετρώσ απόδοσής (ανάδοσβάσ υπολόπιτο)	934.522,26	527.989,65	Αποθεματικά & λοιπά λογι/σμά	3.269.120,14	4.216.084,89
Πόλινο Ενερρητικό	1.414.286,74	719.745,36	Αποθεματικά	1.026.024,36	1.505.848,18
Μέλιον Αποδοσής	439.064,65	547.639,69	Αποτελέσματα περσόδο	681.279,24	248.160,28
Συμμετοχές & Μακροπρόθεσμές Απαιτησές	5.243.739,85	331.419,68	Αποτελέσματα Προηγ.Χρησών	158.874,66	163.245,50
Αποθεσματα	2.315.470,05	2.810.150,99	Προβλεπές Διαφορές	3.000,00	-
Πόλιες απαιτησές	3.189.118,48	3.980.708,34	Υποχρεώσές Μακροπρόθεσμές	10.605.521,10	6.217.861,84
Διαθέσιμα	3.772.303,37	5.086.234,34	Υποχρεώσές Βραχυπρόθεσμές		
Μεταβατικό λογαριασμο ενερρητικού	1.983.996,88	1.363.776,76	ΣΥΝΟΛΟ ΠΑΘΗΤΙΚΟ	18.716.069,55	14.289.571,93
ΣΥΝΟΛΟ ΕΝΕΡΓΗΤΙΚΟΥ	301.696,77	14.289.571,93	ΛΟΓΑΡΙΑΣΜΟΙ ΤΑΞΕΩΣ ΠΙΣΤΩΤΙΚΟ	3.308.507,70	591.474,69
ΛΟΓΑΡΙΑΣΜΟΙ ΤΑΞΕΩΣ ΧΡΕΩΣΤΙΚΟ	3.308.507,70	591.474,69			

	1/7/2001-31/12/2001	1/7/2000-31/12/2000
ΚΑΤΑΣΤΑΣΗ ΛΟΓΑΡΙΑΣΜΟΥ ΑΠΟΤΕΛΕΣΜΑΤΩΝ ΧΡΗΣΕΩΣ (1 ΙΟΥΛΙΟΥ 2001 - 31 ΔΕΚΕΜΒΡΙΟΥ 2001)		
ΕΣΟΔΑ		
Εσοδα από πωλήσές	9.582.406,62	9.656.748,82
Μέλιον Κόστος Πωληθέντων	7.158.499,62	6.977.199,74
Μικτά αποτελέσματα εκμετάλλευσής	2.423.907,00	2.679.549,09
Πόλιον Άλλα έσοδα εκμετάλλευσής	65.398,13	14.773,17
Σύνολο	2.489.305,13	2.694.322,25
Μέλιον Έξοδα διοικητικής λειτουργίης	941.691,41	841.165,67
Έξοδα λειτουργίης διάθεσής	653.028,22	630.204,32
Χρηματοοικονομικά αποτελέσματα	4.682,58	62.402,69
Καθαρά αποτελέσματα εκμετάλλευσής	889.902,92	1.160.549,58
Πόλιον Ανόργανα Έσοδα - Κέρδη	190.791,52	439.319,03
Μέλιον Ανόργανα Έξοδα - Ζημιές	54.670,06	84.020,43
ΚΑΘΑΡΑ ΑΠΟΤΕΛΕΣΜΑΤΑ (Κέρδη) προ φόρων	1.026.024,36	1.505.848,18

1 Για την αντιστή της λογιστικής κατάστασης ακολουθήθηκαν οι ίδιες λογιστικές αρχές που εφαρμόσθησ ησ εταιρεία για την αντιστή των οικονομικών καταστάσεων της 30.6.2001

2 Η εταιρεία έχσ εκδόσει φορολογικά μέχρι την χρήση 1/7/1998-30/6/1998 Κατά συνέπεια οι φορολογικές υποχρεώσές δεν έχουν κατασσει ορατικές για τις επόμενες χρήσες

3 Δεν υπάρχουν εμπόρματα βάση στο παλιό σποσείο

4 Στο υπόλοιπο του λογαριασμού "Συμμετοχές & Μακροπρόθεσμές απαιτησές περιλαμβάνεται και ποσό έσοδο 4,9 σ. περίπου που αφορά την όδη κήφισας μετοχών ανώνυμων εταιρειών μη εισηγμένων στο Χ.Α.Α

5 Η εσωτερική λογιστική όδη των μετοχών αυτών με βάση τους προσαρμοσμένους λογαριασμούς της 31.12.2001 ανέρχεται στο ποσό των ευρώ 2,4 εκατ. περίπου

6 Αριθμός στατιστικού προσηλωτικού την 31/12/2001 82 άτομα

7 Ο ανεπιφύλακτος κίνδυνος εργασών ευρώ 9.862.406,62 αναφέρεται ανά κατηγορία οικονομικής δραστηριότησ (ΣΤΑΧΟΔΑ 91) ως εξής: 5164 Χολοδόρα εμπόριο μηχανών και εξοπλισμού γραφείων ευρώ 9.245.805,40 και 7250 Σύντηξη και επισκευή μηχανών γραφείων λογιστικών μηχανών και εξοπλισμού πληροφορικής ευρώ 336.601,22

7 Αύξησ μετοχών κεφαλαίου με όριστη ποσότητα και όριστος επιρροή από 6-10/1/2000, κατά την αποσπώση του ανώνυμου μετοχών της εταιρείας (605.000 μετοχές) στην παλαιώρη αγορά του Χ.Α.Α προς διαπραγματισώση την 11/12/2000. Υφές ανηγμένων κεφαλαίων (905.000 μετοχές x 4.842 ευρώ)

4.382.245,05 ευρώ σύμφωνα με την παραποσώση του Δ.Σ. της 21/11/2000 Διαιτώνς έσοδος 452.864,69 ευρώ

8 Αύξησ του μετοχικού κεφαλαίου κατά 1.033.878,76 ευρώ με απόφαση της τακτικής Γενικής Συνέλευσής των μετοχών την 20/12/2001 με κεφαλοσποσώση αποθεματικών υπέρ το όριο με έσοδο 3.302.500 νέων μετοχών και αύξησ της ονομαστικής αξίης της τμής της μετοχής. Έκφραση της ονομαστικής αξίης και του μετοχικού κεφαλαίου της εταιρείας σε ευρώ

Ο ΟΙΚΟΝΟΜΙΚΟΣ ΔΙΕΥΘΥΝΤΗΣ & ΜΕΛΟΣ Δ.Σ.
 ΣΤΡΟΓΓΙΛΟΥ ΕΛΕΥΘΕΡΙΟΣ
 Α.Μ.Α.Ο.Ε.Ε. 27765

ΠΙΣΤΟΠΟΙΗΤΙΚΟ ΕΛΕΓΧΟΥ ΟΡΚΩΤΟΥ ΕΛΕΓΚΤΗ ΛΟΓΙΣΤΗ

Προς το Διοικητικό Συμβούλιο της Ανωνύμου Εταιρείας "Σ.Ρ.Ι. Ανώνυμος Εταιρεία Ηλεκτρονικών Υπολογιστών & Περιφερειακών"

Διενεργήσασ τον έλεγχο που προβλέπεται από τις διατάξεις του άρθρου 6 του π.δ.360/1985, όπως τροποποιήθηκε με το άρθρο 90 του ν.2533/1987, εφαρμόζοντας τις διαδικασίες που κρίναμε κατάλληλες για να διαπιστώσασ ότι οι ανωτέρω εξαιρημένες οικονομικές καταστάσεις της 31ης Δεκεμβρίου 2001 που καλύπτουν τον περσόδο από 1 Ιουλίου 2001 μέχρι 31 Δεκεμβρίου 2001 δεν περιέχουν λάθη ή παραλείψεις που να επηρεάζουν ουσιωδώς την περιουσιακή διάρθρωση και την οικονομική θέση της εταιρείας καθώς και τα αποτελέσματα που εμφανίζονται σε αυτές. Συμπεραίνεται ότι 1) Στο υπόλοιπο του λογαριασμού "Διαπιστωμένες απόδοσές" περιλαμβάνεται και ποσό ευρώ 528 χιλ. περίπου, το οποίο αφορά την αναποδοσώση όδη δαπάνων αναδιοργάνωσής της εταιρείας (παροσώσης χρησών) ευρώ 367 χιλ. και προσηλωμένων χρησών ευρώ 161 χιλ.) και υποκείται σε πενήνησ απόδοσής. 2) Το ποσό της υφιστάμενης πρόβλεψής για επιστροφές απαιτησές για την κωλύση της όριμης που ενδέχεται να προκύψει κατά την ρευστοποίηση των απαιτησών αυτών, οι οποίες κατά την 31.12.2001 ανέρχονται στο ποσό των ευρώ 65 χιλ. περίπου. Με βάση τον έλεγχο που διενεργήσασ διαπιστώσασ ότι οι ανωτέρω εξαιρημένες οικονομικές καταστάσεις προκύπτουν από τα βιβλία και στοιχεία της εταιρείας και αφού ληφθούν υπόψη οι προαναφερόμενες παρατηρήσές μας και οι υπ' αριθμ.2 και 4 σημειώσές της εταιρείας δεν περιέχουν λάθη ή παραλείψεις που να επηρεάζουν ουσιωδώς την εμφανιζώμενη περιουσιακή διάρθρωση και οικονομική θέση της εταιρείας, κατά την 31.12.2001 καθώς και τα αποτελέσματα της περσόδο που έλεξε στην περιουσιακή αυτή βάση των σχετικών δεδομένων που ισχύουν και των λογιστικών αρχών και μεθόδων που εφαρμόζωσ η εταιρεία, οι οποίες είναι γενικά παραδοσικές και δεν διαφέρουν από αυτές που εφαρμόσθηκαν στην αντιστοιχή περσόδο της προηγούμενης χρήσης.

Αγ Παρασκευή 5 Φεβρουαρίου 2002

Ο ΠΡΟΕΔΡΟΣ & ΔΙΕΥΘΥΝΤΗΣ ΣΥΜΒΟΥΛΟΣ
 ΠΑΠΑΘΑΝΑΣ ΧΡΗΣΤΟΣ
 Α.Α.Τ. Κ. 046516

Αγ Παρασκευή 5 Φεβρουαρίου 2002
 Ο ΟΙΚΟΝΟΜΙΚΟΣ ΔΙΕΥΘΥΝΤΗΣ & ΜΕΛΟΣ Δ.Σ.
 ΣΤΡΟΓΓΙΛΟΥ ΕΛΕΥΘΕΡΙΟΣ
 Α.Μ.Α.Ο.Ε.Ε. 27765

ΔΙΕΘΝΗΣ ΕΛΕΓΚΤΙΚΗ Α.Ε.
 Ορκωτοί Ελεγκτές Λογιστές
 PANNEL KERR FORSTER
 Chartered Accountants

Αθήνα 25 Φεβρουαρίου 2002
 Ο ΟΡΚΩΤΟΣ ΕΛΕΓΚΤΗΣ ΛΟΓΙΣΤΗΣ
 ΕΥΣΤΑΘΙΟΣ Π. ΚΑΠΟΥΛΗΣ
 ΑΜ ΣΟΕΑ 13271

Κ.Ρ.Ι. Ανώνυμος Εταιρεία Ηλεκτρονικών Υπολογιστών και Περιφερειακών

ΑΡ.Μ.Α.Ε. 32624/06/Β/95/1

ΣΥΝΟΠΤΙΚΗ ΛΟΓΙΣΤΙΚΗ ΚΑΤΑΣΤΑΣΗ ΤΗΣ 31/03/2002 (1 ΙΟΥΛΙΟΥ 2001 - 31 ΜΑΡΤΙΟΥ 2002)

(Ποσά σε ευρώ)

	1/7/2001-31/3/2002	1/7/2000-31/3/2001	1/7/2001-31/3/2002	1/7/2000-31/3/2001
ΕΝΕΡΓΗΤΙΚΟ				
Δαπάνες πολυετούς απόσβεσης (αναπόσβεστο υπόλοιπο)	927.938,76	516.154,12		1.938.371,24
Πάγιο Ενεργητικό	1.592.261,59	796.785,76		4.216.084,89
Μείον Αποσβέσεις	461.548,46	567.194,42		1.958.951,52
Συμμετοχές & Μακροπρόθεσμες Απαιτήσεις	1.130.713,13	229.591,34		248.160,28
Αποθέματα	5.244.294,55	331.419,68		173.760,92
Πελάτες	2.428.867,72	2.432.856,30		2.973.000,00
Λοιπές απαιτήσεις	3.588.418,36	2.972.815,67		7.681.055,13
Διαθέσιμα	4.905.679,36	4.442.470,15		-
Μεταβατικοί λογαριασμοί ενεργητικού	796.570,68	50.722,73		2.703.593,34
ΣΥΝΟΛΟ ΕΝΕΡΓΗΤΙΚΟΥ	175.332,51	271.754,41		11.247.784,41
ΛΟΓΑΡΙΑΣΜΟΙ ΤΑΞΕΩΣ ΧΡΕΩΣΤΙΚΟ	19.197.815,07	11.247.784,41	19.197.815,07	11.247.784,41
ΛΟΓΑΡΙΑΣΜΟΙ ΤΑΞΕΩΣ ΠΙΣΤΩΤΙΚΟ	2.187.701,71	382.479,82	2.187.701,71	382.479,82
ΚΑΤΑΣΤΑΣΗ ΛΟΓΑΡΙΑΣΜΟΥ ΑΠΟΤΕΛΕΣΜΑΤΩΝ ΧΡΗΣΕΩΣ (1 ΙΟΥΛΙΟΥ 2001-31 ΜΑΡΤΙΟΥ 2002)				
ΕΣΟΔΑ	1/7/2001-31/3/2002	1/7/2000-31/3/2001		
Εσοδα από πωλήσεις	14.768.714,31	13.560.969,84		
Μείον:Κόστος Πωληθέντων	11.112.546,35	9.797.853,74		
Μικτά αποτελέσματα εκμετάλλευσης	3.656.167,96	3.763.116,10		
Πλέον:Άλλα έσοδα εκμετάλλευσης	90.277,07	84.006,56		
Σύνολο	3.746.445,03	3.847.122,66		
Μείον:Έξοδα διοικητικής λειτουργίας	1.445.403,25	1.213.145,02		
Έξοδα λειτουργίας διάθεσης	925.614,98	927.772,59		
Χρηματοοικονομικά αποτελέσματα	10.690,07	48.957,05		
Καθαρά αποτελέσματα εκμετάλλευσης	1.364.736,73	1.657.247,99		
Μείον:Ανόργανα Έσοδα - Κέρδη	153.011,79	422.125,66		
Μείον:Ανόργανα Έξοδα - Ζημιές	70.398,88	120.422,14		
ΚΑΘΑΡΑ ΑΠΟΤΕΛΕΣΜΑΤΑ (κέρδη) προ φόρων	1.141.326,06	1.014.600,10		
1 Για την σύνταξη της λογιστικής κατάστασης ακολουθήθηκαν οι ίδιες λογιστικές αρχές που εφάρμοσε η εταιρεία για την σύνταξη των οικονομικών καταστάσεων της 30.6.2001				
2 Η εταιρεία έχει ελεχθεί φορολογικά μέχρι την χρήση 1/7/1998-30/6/1999. Κατά συνέπεια οι φορολογικές υποχρεώσεις δεν έχουν καταστεί οριστικές για τις ανέλεγκτες χρήσεις.				
3 Δεν υπάρχουν εμπράγματα βάρη στα πλάγια στοιχεία.				
4 Στο υπόλοιπο του λογαριασμού "Συμμετοχές & Μακροπρόθεσμες Απαιτήσεις" περιλαμβάνεται και ποσό ευρώ 4,9 εκ. περίπου που αφορά την αξία κερφαίων μετοχών ανώνυμων εταιρειών μη εισηγμένων στο Χ.Α.Α.				
Η εσωτερική λογιστική αξία των μετοχών αυτών με βάση τους ισολογισμούς της 31.12.2001 ανέρχεται στο ποσό των ευρώ 2,4 εκατ. περίπου.				
5 Αριθμός αποσπασμένων προσαυτικού την 31/3/2002 87 άτομα.				
6 Ο αναφερόμενος κύκλος εργασιών ευρώ 14.768.714,31 αναφέρεται ανά κατηγορία οικονομικής δραστηριότητας (ΣΤΑΧΟΛ 91) ως εξής: 5164 Χονδρικό εμπόριο μηχανών και εξοπλισμού γραφείου ευρώ 14.295.318,36 και 7250 Συντήρηση και επισκευή μηχανών γραφείου λογιστικών μηχανών και εξοπλισμού πληροφορικής ευρώ 473.396,95				
7 Εως την 31/12/2001 ολοκληρώθηκε η διάθεση των ανηλεθέντων κεφαλαίων από την αύξηση του μετοχικού κεφαλαίου με ιδιωτική τοποθέτηση και δημόσια εγγραφή από 8-10/11/2000, κατά την εισαγωγή του συνόλου των μετοχών της εταιρείας (6.605.000 μετοχές) στην παράλληλη αγορά του Χ.Α.Α.προς διαπραγμάτευση την 11/12/2000. Υψος ανηλεθέντων κεφαλαίων (905.000 μετοχές Χ 4,842 ευρώ) 4.382.245,05 ευρώ σύμφωνα με την πιστοποίηση του Δ.Σ. της 21/11/2000.Δαπάνες έκδοσης 452.884,69 ευρώ.				
8 Αύξηση του μετοχικού κεφαλαίου κατά 1.033.878,76 ευρώ με απόφαση της τακτικής Γενικής Συνέλευσης των μετόχων την 20/12/2001 με κεφαλαίοτητα αποθεματικών υπέρ το όριο με έκδοση 3.302.500 νέων μετοχών και αύξηση της αναμαστικής αξίας της τιμής της μετοχής. Έκφραση της αναμαστικής αξίας και του μετοχικού κεφαλαίου της εταιρείας σε ευρώ.				

Αγ.Παρασκευή 26 Απριλίου 2002

Ο ΠΡΟΕΔΡΟΣ & ΔΙΕΥΘΥΝΩΝ ΣΥΜΒΟΥΛΟΣ
ΠΑΠΑΘΑΝΑΣ ΧΡΗΣΤΟΣ
Α.Α.Τ. Κ 045516

Ο ΟΙΚΟΝΟΜΙΚΟΣ ΔΙΕΥΘΥΝΤΗΣ & ΜΕΛΟΣ Δ.Σ.
ΣΤΡΟΓΓΟΠΟΥ ΕΛΕΥΘΕΡΙΟΣ
Α.Μ.Α.Ο.Ε.Ε. 27765

10.9 Ενοποιημένες λογιστικές καταστάσεις της χρήσης 2001/2002

Κ.Ρ.Ι. Ανώνυμος Εταιρεία Ηλεκτρονικών Υπολογιστών και Περιφερειακών ΑΡ.Μ.Α.Ε. 32624/06/Β/95/1			
ΣΥΝΟΠΤΙΚΗ ΕΝΟΠΙΩΜΕΝΗ ΛΟΓΙΣΤΙΚΗ ΚΑΤΑΣΤΑΣΗ ΤΗΣ 30/9/2001 (1 ΙΟΥΛΙΟΥ 2001 - 30 ΣΕΠΤΕΜΒΡΙΟΥ 2001)			
(Ποσά σε ΕΥΡΩ)			
ΕΝΕΡΓΗΤΙΚΟ	1/7/2001-30/9/2001	ΠΑΘΗΤΙΚΟ	1/7/2001-30/9/2001
Δαπάνες πολυετούς απόσβεσης (αναπόσβεστο υπόλοιπο)	722.014,68	Καταβληθέντα Μετοχικό Κεφάλαιο	1.938.371,24
Πάγιο Ενεργητικό	916.537,35	Αποθεματικά & λοιποί λογαριασμοί ιδίων κεφαλαίων	4.302.998,91
Μείον Αποσβέσεις	667.022,21	Αποτελέσματα περιόδου	725.447,60
Συμμετοχές & Μακροπρόθεσμες Απαιτήσεις		Αποτελέσματα Πρώην Χρήσεων	700.636,61
Αποθέματα		Διαφορές ενοποίησης	(1.992.747,42)
Πελάτες		Δικαιώματα μετοχηφών	153,10
Λοιπές απαιτήσεις		Προβλ.Μικρές Διαφορές	403.778,76
Διαθέσιμα		Υποχρεώσεις Βραχυπρόθεσμες	8.116.743,90
Μεταβατικοί λογαριασμοί ενεργητικού		Μεταβατικοί λογαριασμοί παθητικού	782.207,33
ΣΥΝΟΛΟ ΕΝΕΡΓΗΤΙΚΟΥ	14.977.590,02	ΣΥΝΟΛΟ ΠΑΘΗΤΙΚΟΥ	14.977.590,02
ΛΟΓΑΡΙΑΣΜΟΙ ΤΑΞΕΩΣ ΧΡΕΩΣΤΙΚΟΙ	3.932.053,73	ΛΟΓΑΡΙΑΣΜΟΙ ΤΑΞΕΩΣ ΠΙΣΤΩΤΙΚΟΙ	3.932.053,73
ΚΑΤΑΣΤΑΣΗ ΛΟΓΑΡΙΑΣΜΟΥ ΑΠΟΤΕΛΕΣΜΑΤΩΝ ΧΡΗΣΕΩΣ (1/7/2001- 30/9/2001)			
ΣΗΜΕΙΩΣΕΙΣ:			
ΕΣΟΔΑ	1/7/2001-30/9/2001		
Εσοδα από πωλήσεις	4.467.937,12	1 Στην ενοποιημένη κατάσταση περιλαμβάνεται η εταιρεία "ΜΟΙ Α.Ε." (Πρώην GETRONICS HELLAS A.E.) η εσοδα της εταιρείας είναι τον Ιούλιο του 2001 και κατά συνέπεια δεν υπάρχουν ποσά για την προηγούμενη χρήση	
Μείον Κόστος Πωληθέντων	2.731.092,32	2 Δεν υπάρχουν εμπόδια για την χρήση 1/7/1998-30/9/1999, ενώ η θύγατρική μέχρι 31/12/98 για τις διαφορές φορολογικού ελλείγρου της θυγατρικής είναι οι παλαιά της μέτοχα	
Μικτά αποτελέσματα εκμετάλλευσης	1.736.844,80	3 Η μητρική εταιρεία έχει ελεγχθεί φορολογικά υποχρεώσεις δεν έχουν καταστεί οριστικές Υπόχρεοι την χρήση 1993 Κατά συνέπεια οι φορολογικές υποχρεώσεις δεν έχουν καταστεί οριστικές Υπόχρεοι για τις διαφορές φορολογικού ελλείγρου της θυγατρικής είναι οι παλαιά της μέτοχα	
Πλύνον: Άλλα έσοδα εκμετάλλευσης	19.329,56	4 Στο υπόλοιπο του λογαριασμού "Συμμετοχές & Μακροπρόθεσμες απαιτήσεις περιλαμβάνεται και η συμμετοχή σε ανώνυμη εταιρεία συνολικού ποσού 178.082 ευρώ μη εστημένη στο Χ.Α.Α	
Σύνολο	1.756.174,36	Η καλύτερη λογιστική αξία της συμμετοχής με βάση τον τελευταίο δημοσιευμένο ισολογισμό είναι μικρότερη κατά 148.735 ευρώ	
Μείον: Έξοδα διοικητικής λειτουργίας	540.456,21	4 Αριθμός αποσβεσμένων προσαρτησίου την 30/9/2001 112 στοιχεία	
Έξοδα λειτουργίας διάθεσης	590.858,02	4 Ο αναφερόμενος κύκλος εργασιών 4.467.937,12 ευρώ αναφέρεται ανά κατηγορία οικονομικής δραστηριότητας (ΣΤΑΧΟΔ.91) ως εξής: 5164 Χανδράκι εμπόριο μηχανών και εξοπλισμού γραφείου - και συμπάρκα	
Χρηματοοικονομικά αποτελέσματα	(6.929,27)	3.647.518,14 ευρώ και 7250 Σύνθεση και επένδυση μηχανών γραφείου λογιστικών μηχανών και εξοπλισμού πληροφορικής: 820.418,98 ευρώ	
Καθάρ. αποτελέσματα εκμετάλλευσης	631.789,41		
Πλύνον: Ανόργανα Έσοδα - Κέρδη	123.024,53		
Μείον: Ανόργανα Έξοδα - Ζημιές	29.351,10		
ΚΑΘΑΡΑ ΑΠΟΤΕΛΕΣΜΑΤΑ (κέρδη) προ φόρων	725.447,60		
Μείον: Αναλογία μειωτηφίας στα κέρδη	15,23		
ΚΑΘΑΡΑ ΕΝΟΠΙΩΜΕΝΑ ΑΠΟΤΓΤΑ (κέρδη) προ φόρων	725.447,60		

Αγ. Παρασκευή 1 Νοεμβρίου 2001

Ο ΠΡΟΕΔΡΟΣ & ΔΙΕΥΘΥΝΩΝ ΣΥΜΒΟΥΛΟΣ
ΠΑΠΑΘΑΝΑΣ ΧΡΗΣΤΟΣ
Α.Α.Τ. Κ. 045516

Ο ΟΙΚΟΝΟΜΙΚΟΣ ΔΙΕΥΘΥΝΤΗΣ & ΜΕΛΟΣ Δ.Σ.
ΣΤΡΩΤΙΩΤΑΚΟΥ ΕΛΕΥΘΕΡΙΟΣ
Α.Μ.Α.Ο.Ε.Ε. 27765

Κ.Ρ.Ι. Ανώνυμος Εταιρεία Ηλεκτρονικών Υπολογιστών και Περιφερειακών

ΑΡ.Μ.Α.Ε. 32624/06/Β/95/1

ΣΥΝΟΠΤΙΚΗ ΕΝΟΠΗΜΕΝΗ ΛΟΓΙΣΤΙΚΗ ΚΑΤΑΣΤΑΣΗ ΤΗΣ 31/3/2002 (1 ΙΟΥΛΙΟΥ 2001 - 31 ΜΑΡΤΙΟΥ 2002)

(Ποσά σε ΕΥΡΩ)

	1/7/2001-31/3/2002	1/7/2001-31/3/2002
ΕΝΕΡΓΗΤΙΚΟ		ΠΑΘΗΤΙΚΟ
Δαπάνες πολυετούς απόσβεσης (αναπόσβεστο υπόλοιπο)	1.021.458,02	Καταβεβλημένο Μετοχικό Κεφάλαιο
Πάγιο Ενεργητικό	1.847.110,51	Αποθεματικά & λοιπά λογ/σμολ
Μείον Αποσβέσεις	703.149,73	Ιδίων κεφαλαίων
Συμμετοχές & Μακροπρόθεσμες Απαιτήσεις		Αποτελέσματα περιόδου
Αποθέματα		Αποτελέσματα Προηγ. Χρήσεων
Πελάτες		Διαφορές ενυπόθησης
Λοιπές απαιτήσεις		Δικαιώματα μειοψηφίας
Διαθέσιμα		Προβλέψεις Διάφορες
Μεταβατικοί λογαριασμοί ενεργητικού		Υποχρεώσεις Βραχυπρόθεσμες
ΣΥΝΟΛΟ ΕΝΕΡΓΗΤΙΚΟΥ	17.924.397,33	Μεταβατικοί λογαριασμοί παθητικού
ΛΟΓΑΡΙΑΣΜΟΙ ΤΑΞΕΩΣ ΧΡΕΩΣΤΙΚΟΥ		ΣΥΝΟΛΟ ΠΑΘΗΤΙΚΟΥ
ΛΟΓΑΡΙΑΣΜΟΙ ΤΑΞΕΩΣ ΧΡΕΩΣΤΙΚΟΥ	2.549.727,75	17.924.397,33
ΚΑΤΑΣΤΑΣΗ ΛΟΓΑΡΙΑΣΜΟΥ ΑΠΟΤΕΛΕΣΜΑΤΩΝ ΧΡΗΣΕΩΣ (1/7/2001- 31/3/2002)		ΛΟΓΑΡΙΑΣΜΟΙ ΤΑΞΕΩΣ ΠΙΣΤΩΤΙΚΟΥ
ΕΣΟΔΑ		2.549.727,75
Εσοδα από πωλήσεις	16.906.993,32	ΣΗΜΕΙΩΣΕΙΣ:
Μείον: Κόστος Πωληθέντων	11.433.619,78	1. Στην εννοποιημένη κατάσταση περιλαμβάνεται η εταιρεία "ΜΟΙ Α.Ε." (Τηρών ΓΕΤΡΟΝΙΚΣ HELLAS Α.Ε.)
Μικτά αποτελέσματα εκμετάλλευσης	5.473.373,54	Η εξήραση της εταιρείας έγινε τον Ιούλιο του 2001 και κατά συνέπεια δεν υπάρχουν ποσά για την προηγούμενη χρήση
Πλέον: Άλλα έσοδα εκμετάλλευσης	82.101,69	2. Δεν υπάρχουν εμπόγματα βάσει στα πάγια στοιχεία
Σύνολο	5.555.475,23	3. Η μητρική εταιρεία έχει ελεγχθεί φορολογικά μέχρι την χρήση 1/7/1998-30/6/1999, ενώ η θυγατρική μέχρι την χρήση 1/1/2000-31/12/2000. Κατά συνέπεια οι φορολογικές υποχρεώσεις δεν έχουν καταστεί οριστικές για τις ανέλεγκτες χρήσεις
Μείον: Έξοδα διοικητικής λειτουργίας	1.640.521,41	4. Στο υπόλοιπο του λογαριασμού "Συμμετοχές & Μακροπρόθεσμες απαιτήσεις περιλαμβάνεται και η συμμετοχή σε ανώνυμη εταιρεία συνολικού ποσού 178.082 ευρώ μη εισηγμένη στο Χ.Α.Α.
Εξοδα λειτουργίας διάθεσης	2.149.307,46	5. Η εσωτερική λογιστική αξία της συμμετοχής με βάση τον τελευταίο δημοσιευμένο ισολογισμό είναι (10.688,59) ευρώ
Χρηματοοικονομικά αποτελέσματα	1.776.334,95	6. Ο αναφερόμενος κύκλος εργασιών 16.906.993,32 ευρώ αναλύεται ανά κατηγορία οικονομικής δραστηριότητας (ΣΤΑΚΟΔ 91) ως εξής: 5164 Χονδρικό εμπόριο μηχανών και εξοπλισμού γραφείου - 14.999.525,22 ευρώ και 7250 Συντήρηση και επισκευή μηχανών γραφείου λογιστικών μηχανών και εξοπλισμού πληροφορικής - 1.907.468,10 ευρώ
Καθαρά αποτελέσματα εκμετάλλευσης	177.471,57	
Πλέον: Ανόργανα Έσοδα - Κέρδη	70.731,04	
Μείον: Ανόργανα Έξοδα - Ζημιές	1.883.075,48	
ΚΑΘΑΡΑ ΑΠΟΤΕΛΕΣΜΑΤΑ (κέρδη) προ φόρων	16,13	
Μείον: Αναλογία μειοψηφίας στα κέρδη	1.883.059,35	
ΚΑΘΑΡΑ ΕΝΟΠΗΜΕΝΑ ΑΠΟΤΙΤΑ (κέρδη) προ φόρων	16,13	

Αγ. Παρασκευή 26 Απριλίου 2002

Ο ΠΡΟΕΔΡΟΣ & ΔΙΕΥΘΥΝΩΝ ΣΥΜΒΟΥΛΟΣ
ΠΑΠΑΘΑΝΟΣ ΧΡΗΣΤΟΣ
Α.Α.Τ. Κ 045516

Ο ΟΙΚΟΝΟΜΙΚΟΣ ΔΙΕΥΘΥΝΤΗΣ & ΜΕΛΟΣ Δ.Σ.
ΣΤΡΟΠΤΟΛΟΥ ΕΛΕΥΘΕΡΙΟΣ
Α.Μ.Α.Ο.Ε.Ε. 27765

10.10 Κατάσταση ταμειακών ροών χρήσης 2001/2002

CPI Ανώνυμος Εταιρεία Ηλεκτρονικών Υπολογιστών & Περιφερειακών			
ΑΡ.Μ.Α.Ε.32624/06/Β/95/1			
Κατάσταση Ταμειακών Ροών			
της χρήσεως από 1/7/2001 μέχρι 30/6/2002			
ποσά σε ευρώ			
A/A	ΑΝΑΛΥΣΗ	Χρήση 1/7/2001-30/6/2002	Χρήση 1/7/2000-30/6/2001
A	Ταμειακές Ροές από συνήθεις (λειτουργικές) δραστηριότητες		
A	100 Ταμειακές Εισροές		
	101 Πωλήσεις	19.225.189,32	19.236.694,25
	102 Άλλα έσοδα εκμεταλλεύσεως	98.934,49	104.470,24
	103 Εκτακτα & ανόργανα έσοδα	137.567,36	354.324,60
	104 Έσοδα προηγούμενων χρήσεων	3.597,89	2.655,91
	105 Πιστωτικοί τόκοι(καταθέσεων κ.λ.π.)	5.874,36	34.668,94
	106 Έσοδα χρεογράφων	-	-
	107 Πώληση χρεογράφων	-	-
	108 Μείωση απαιτήσεων	585.396,83	-
	Αφαιρούνται:		
	109 Αγορά χρεογράφων	-	-
	110 Αύξηση απαιτήσεων	-	1.715.514,41
	Σύνολο Ταμειακών Εισροών (A 100)	20.056.560,25	18.017.299,53
A	200 Ταμειακές Εκροές		
	201 Κόστος πωληθέντων (μείον αποσβέσεις και προβλέψεις)	14.508.790,69	14.332.963,06
	202 Έξοδα λειτουργίας διοικήσεως	1.630.275,97	1.350.020,15
	203 Έξοδα λειτουργίας ερευνών-αναπτύξεως	-	-
	204 Έξοδα λειτουργίας διαθέσεως	1.257.769,02	1.182.245,73
	205 Έξοδα υποαπασχόλησης/αδράνειας	-	-
	206 Άλλα έξοδα	42.926,60	60.074,81
	207 Αύξηση αποθεμάτων	68.639,98	218.268,63
	208 Αύξηση μεταβατικών λογαριασμών Ενεργητικού	-	201.633,66
	209 Μείωση μεταβατικών λογαριασμών Παθητικού	10.005,57	-
	Μείωση βραχυπρόθεσμων υποχρεώσεων (πλην		
	210 τραπεζών & πλήν φόρων-τελών)	-	-
	Αφαιρούνται:		
	211 Μείωση αποθεμάτων	-	-
	212 Μείωση μεταβατικών λογαριασμών Ενεργητικού	51.109,25	-
	213 Αύξηση μεταβατικών λογαριασμών Παθητικού	-	29.634,79
	Αύξηση βραχυπρόθεσμων υποχρεώσεων (πλην		
	214 τραπεζών & πλήν φόρων-τελών)	209.417,74	4.470.490,02
	Σύνολο Ταμειακών Εκροών (A 200)	17.257.880,84	12.845.081,23
A	300 Ταμειακές Εκροές Φόρων		
	301 Φόροι Εισοδήματος	530.629,09	839.011,96
	302 Μη ενσωματούμενοι στο λειτουργικό κόστος Φόροι	-	-
	303 Διαφορές φόρου φορολογικού ελέγχου	-	-
	304 Μείωση υποχρεώσεων από φόρους-τέλη	436.125,33	-
	Αφαιρείται:		
	305 Αύξηση υποχρεώσεων από φόρους-τέλη	-	11.336,62
	Σύνολο Ταμειακών Εκροών Φόρων(A 300)	966.754,42	827.675,34
	Ταμειακές Ροές από συνήθεις (λειτουργικές) δραστηριότητες (A100-A200-A300)=A	1.831.925,00	4.344.542,96
B	Ταμειακές ροές από Επενδυτικές δραστηριότητες		
B	100 Ταμειακές Εισροές		
	101 Πώληση ασώματων ακινητοποιήσεων	-	-

102	Πώληση ενσώματων ακινητοποιήσεων	205,58	1.028,44
103	Πώληση συμμετοχών και τίτλων ακινητοποιήσεων	-	-
104	Μείωση μακροπρόθεσμων απαιτήσεων	4.217,39	-
105	Εσοδα συμμετοχών και τίτλων ακινητοποιήσεων	-	-
106	Πιστωτικοί τόκοι(μακροπρόθεσμων κ.λ.π. Απαιτήσεων)	-	-
	Σύνολο Ταμειακών Εισροών (B 100)	4.422,97	1.028,44
B	200 Ταμειακές Εκροές		
201	Αγορά ασώματων ακινητοποιήσεων	-	1.584,74
202	Αγορά ενσώματων ακινητοποιήσεων	1.938.750,30	155.711,39
203	Αγορά συμμετοχών και τίτλων ακινητοποιήσεων	2.337.388,80	5.099.851,36
204	Αύξηση μακροπρόθεσμων απαιτήσεων	-	134.356,86
205	Αύξηση εξόδων εγκαταστάσεως	580.756,45	706.120,84
	Σύνολο Ταμιακών Εκροών (B 200)	4.856.895,55	6.097.625,19
	Ταμειακές ροές από Επενδυτικές δραστηριότητες (B100-B200)=B	(4.852.472,58)	(6.096.596,74)
Γ	Ταμειακές ροές από χρηματοδοτικές δραστηριότητες		
Γ	100 Ταμειακές Εισροές		
101	Είσπραξη αύξησης μετοχικού κεφαλαίου και διαφοράς υπέρ άρθρο	0,00	4.382.245,05
102	Είσπραξη επιχορηγήσεων παγίων	-	-
103	Αύξηση μακροπρόθεσμων υποχρεώσεων	3.045.839,74	-
104	Αύξηση βραχυπρόθεσμων υποχρεώσεων (λογαριασμοί Τραπεζών)	789.394,99	-
	Σύνολο Ταμειακών Εισροών (Γ 100)	3.835.234,73	4.382.245,05
Γ	200 Ταμειακές Εκροές		
201	Μείωση (επιστροφή) μετοχικού κεφαλαίου	-	-
202	Επιστροφή επιχορηγήσεων παγίων	-	-
203	Μείωση μακροπρόθεσμων υποχρεώσεων	-	-
204	Μείωση βραχυπρόθεσμων υποχρεώσεων (λογαριασμοί Τραπεζών)	-	1.323.099,74
205	Τόκοι πληρωθέντες	30.678,12	81.665,17
206	Μερίσματα πληρωθέντα	990.750,00	911.034,48
207	Διανομή κερδών στο προσωπικό	38.666,18	-
208	Αμοιβές Δ.Σ. από κέρδη χρήσεως	10.271,46	14.673,51
	Σύνολο Ταμιακών Εκροών (Γ 200)	1.070.365,76	2.330.472,90
	Ταμειακές ροές από χρηματοδοτικές δραστηριότητες (Γ 100-Γ 200)=Γ	2.764.868,98	2.051.772,14
	ΤΑΜΕΙΑΚΕΣ ΡΟΕΣ ΕΤΑΙΡΕΙΑΣ (Α+Β+Γ)	(255.678,61)	299.718,36
	ΠΛΕΟΝ-ΧΡΗΜΑΤΙΚΑ ΔΙΑΘΕΣΙΜΑ ΕΝΑΡΞΗΣ ΧΡΗΣΗΣ	315.461,42	15.743,06
	ΧΡΗΜΑΤΙΚΑ ΔΙΑΘΕΣΙΜΑ ΤΕΛΟΥΣ ΧΡΗΣΗΣ	59.782,81	315.461,42

Ταύρος, 18 Οκτωβρίου 2002

Ο ΠΡΟΕΔΡΟΣ & ΔΙΕΥΘΥΝΩΝ ΣΥΜΒΟΥΛΟΣ
ΠΑΠΑΘΑΝΟΣ ΧΡΗΣΤΟΣ
Α.Α.Τ. Κ 045516

Ο ΟΙΚΟΝΟΜΙΚΟΣ ΔΙΕΥΘΥΝΤΗΣ & ΜΕΛΟΣ Δ.Σ.
ΣΤΡΟΓΓΙΟΓΛΟΥ ΕΛΕΥΘΕΡΙΟΣ
Α.Μ.Α.Ο.Ε.Ε. 27765

Βεβαίωση Ελέγχου Ορκωτού Ελεγκτή Λογιστή

Ελέγξαμε την ανωτέρω Κατάσταση Ταμιακών Ροών της Ανώνυμης Εταιρείας "CPI Ανώνυμος Εταιρεία Ηλεκτρονικών Υπολογιστών και Περιφερειακών" της χρήσεως 1/7/2001 - 30/6/2002 η οποία έχει καταρτισθεί με βάση τα τηρούμενα από την εταιρεία βιβλία και στοιχεία ως και τις ελεγμένες οικονομικές καταστάσεις της χρήσεως για τις οποίες έχει εκδοθεί το από 2/8/2002 πιστοποιητικό ελέγχου. Κατά την γνώμη μας η προαναφερόμενη Κατάσταση Ταμιακών Ροών απεικονίζει τις Ταμιακές εισροές και εκροές από τις κατά την χρήση δραστηριότητες της ανωτέρω εταιρείας.

Αθήνα, 14 Νοεμβρίου 2002

ΔΙΕΘΝΗΣ ΕΛΕΓΚΤΙΚΗ Α.Ε.
Ορκωτοί Ελεγκτές Λογιστές
PANNELL KERR FORSTER
Chartered Accountants

Ο ΟΡΚΩΤΟΣ ΕΛΕΓΚΤΗΣ ΛΟΓΙΣΤΗΣ
ΕΥΣΤΑΘΙΟΣ Π. ΚΑΓΙΟΥΛΗΣ
ΑΜ ΣΟΕΛ 13271

10.11 Ενοποιημένη κατάσταση ταμειακών ρών χρήσης 2001/2002

CPI Ανώνυμος Εταιρεία Ηλεκτρονικών Υπολογιστών & Περιφερειακών ΑΡ.Μ.Α.Ε.32624/06/Β/95/1 Ενοποιημένη Κατάσταση Ταμειακών Ρών της χρήσεως από 1/7/2001 μέχρι 30/6/2002		
ποσά σε ευρώ		
A/A	ΑΝΑΛΥΣΗ	
		Χρήση 1/7/2001-30/6/2002
A	Ταμειακές Ροές από συνήθειες (λειτουργικές) δραστηριότητες	
A	100 Ταμειακές Εισροές	
	101 Πωλήσεις	22.032.770,90
	102 Άλλα έσοδα εκμεταλλεύσεως	85.299,11
	103 Εκτακτα & ανόργανα έσοδα	105.614,34
	104 Έσοδα προηγούμενων χρήσεων	63.252,97
	105 Πιστωτικοί τόκοι(καταθέσεων κ.λ.π.)	41.060,89
	106 Έσοδα χρεογράφων	-
	107 Πώληση χρεογράφων	-
	108 Μείωση απαιτήσεων	699.432,89
	<i>Αφαιρούνται:</i>	
	109 Αγορά χρεογράφων	-
	110 Αύξηση απαιτήσεων	-
	Σύνολο Ταμειακών Εισροών (A 100)	23.027.431,10
A	200 Ταμειακές Εκροές	
	201 Κόστος πωληθέντων (μείον αποσβέσεις και προβλέψεις)	15.024.993,92
	202 Έξοδα λειτουργίας διοικήσεως	3.459.482,66
	203 Έξοδα λειτουργίας ερευνών-αναπτύξεως	-
	204 Έξοδα λειτουργίας διαθέσεως	1.336.337,17
	205 Έξοδα υποαπασχόλησης/αδράνειας	-
	206 Άλλα έξοδα	45.428,09
	207 Αύξηση αποθεμάτων	667.215,75
	208 Αύξηση μεταβατικών λογαριασμών Ενεργητικού	-
	209 Μείωση μεταβατικών λογαριασμών Παθητικού	784.916,23
	Μείωση βραχυπρόθεσμων υποχρεώσεων (πλην τραπεζών & 210 πλήν φόρων-τελών)	2.046.775,47
	<i>Αφαιρούνται:</i>	
	211 Μείωση αποθεμάτων	-
	212 Μείωση μεταβατικών λογαριασμών Ενεργητικού	56.319,65
	213 Αύξηση μεταβατικών λογαριασμών Παθητικού	-
	Αύξηση Βραχυπρόθεσμων υποχρεώσεων (πλην Τραπεζών & 214 πλήν φόρων-τελών)	-
	Σύνολο Ταμειακών Εκροών (A 200)	23.308.829,64
A	300 Ταμειακές Εκροές Φόρων	
	301 Φόροι Εισοδήματος	530.629,09
	302 Μη ενσωματούμενοι στο λειτουργικό κόστος Φόροι	-
	303 Διαφορές φόρου φορολογικού ελέγχου	-
	304 Μείωση υποχρεώσεων από φόρους-τέλη	391.621,33
	<i>Αφαιρείται:</i>	
	305 Αύξηση υποχρεώσεων από φόρους-τέλη	-
	Σύνολο Ταμειακών Εκροών Φόρων(A 300)	922.250,42
	Ταμειακές Ροές από συνήθειες (λειτουργικές) δραστηριότητες (A100-A200-A300)=A	(1.203.648,96)
B	Ταμειακές ροές από Επενδυτικές δραστηριότητες	
B	100 Ταμειακές Εισροές	
	101 Πώληση ασώματων ακινητοποιήσεων	

102	Πώληση ενσώματων ακινητοποιήσεων	34.250,35
103	Πώληση συμμετοχών και τίτλων ακινητοποιήσεων	-
104	Μείωση μακροπρόθεσμων απαιτήσεων	8.466,81
105	Εσοδα συμμετοχών και τίτλων ακινητοποιήσεων	-
106	Πιστωτικοί τόκοι(μακροπρόθεσμων κ.λ.π. Απαιτήσεων)	-
	Σύνολο Ταμειακών Εισροών (B 100)	42.717,16
B	200 Ταμειακές Εκροές	
201	Αγορά ασώματων ακινητοποιήσεων	-
202	Αγορά ενσώματων ακινητοποιήσεων	1.941.746,81
203	Αγορά συμμετοχών και τίτλων ακινητοποιήσεων	44.388,80
204	Αύξηση μακροπρόθεσμων απαιτήσεων	-
205	Αύξηση εξόδων εγκαταστάσεως	691.091,46
	Σύνολο Ταμιακών Εκροών (B 200)	2.677.227,07
	Ταμειακές ροές από Επενδυτικές δραστηριότητες (B100-B200)=B	(2.634.509,91)
Γ	Ταμειακές ροές από χρηματοδοτικές δραστηριότητες	
Γ	100 Ταμειακές Εισροές	
101	Είσπραξη αύξησης μετοχικού κεφαλαίου και διαφοράς υπέρ άρτιο	0,00
102	Είσπραξη επιχορηγήσεων παγίων	-
103	Αύξηση μακροπρόθεσμων υποχρεώσεων	3.045.839,74
104	Αύξηση Βραχυπρόθεσμων υποχρεώσεων (λογαριασμοί Τραπεζών)	775.669,50
	Σύνολο Ταμειακών Εισροών (Γ 100)	3.821.509,24
Γ	200 Ταμειακές Εκροές	
201	Μείωση (επιστροφή) μετοχικού κεφαλαίου	-
202	Επιστροφή επιχορηγήσεων παγίων	-
203	Μείωση μακροπρόθεσμων υποχρεώσεων	-
204	Μείωση βραχυπρόθεσμων υποχρεώσεων (λογαριασμοί Τραπεζών)	-
205	Τόκοι πληρωθέντες	46.018,34
206	Μερίσματα πληρωθέντα	990.750,00
207	Διανομή κερδών στο προσωπικό	38.666,18
208	Αμοιβές Δ.Σ. από κέρδη χρήσεως	10.271,46
	Σύνολο Ταμειακών Εκροών (Γ 200)	1.085.705,98
	Ταμειακές ροές από χρηματοδοτικές δραστηριότητες (Γ100-Γ200)=Γ	2.735.803,26
	ΤΑΜΕΙΑΚΕΣ ΡΟΕΣ ΕΤΑΙΡΕΙΑΣ (A+B+Γ)	(1.102.355,62)
	ΠΛΕΟΝ:ΧΡΗΜΑΤΙΚΑ ΔΙΑΘΕΣΙΜΑ ΕΝΑΡΞΗΣ ΧΡΗΣΗΣ	1.996.481,43
	ΧΡΗΜΑΤΙΚΑ ΔΙΑΘΕΣΙΜΑ ΤΕΛΟΥΣ ΧΡΗΣΗΣ	894.125,82

Ταύρος, 18 Οκτωβρίου 2002

Ο ΠΡΟΕΔΡΟΣ & ΔΙΕΥΘΥΝΩΝ ΣΥΜΒΟΥΛΟΣ
ΠΑΠΑΘΑΝΟΣ ΧΡΗΣΤΟΣ
Α.Α.Τ. Κ 045516

Ο ΟΙΚΟΝΟΜΙΚΟΣ ΔΙΕΥΘΥΝΤΗΣ & ΜΕΛΟΣ Δ.Σ.
ΣΤΡΟΓΓΙΟΓΛΟΥ ΕΛΕΥΘΕΡΙΟΣ
Α.Μ.Α.Ο.Ε.Ε. 27765

Βεβαίωση Ελέγχου Ορκωτού Ελεγκτή Λογιστή

Ελέγξαμε την ανωτέρω Κατάσταση Ταμιακών Ροών της Ανώνυμης Εταιρείας "CPI Ανώνυμος Εταιρεία Ηλεκτρονικών Υπολογιστών και Περιφερειακών" και της θυγατρικής της χρήσεως 1/7/2001 - 30/6/2002 η οποία έχει καταρτισθεί με βάση τις ελεγμένες ενοποιημένες οικονομικές καταστάσεις της χρήσεως για τις οποίες έχει εκδοθεί το από 2/8/2002 πιστοποιητικό μας ελέγχου. Κατά την γνώμη μας η προαναφερόμενη Ενοποιημένη Κατάσταση Ταμιακών Ροών απεικονίζει τις Ταμιακές εισροές και εκροές από τις κατά την χρήση δραστηριότητες του συνόλου των επιχειρήσεων που περιλαμβάνονται στην ενοποίηση της 30/6/2002.

Αθήνα, 14 Νοεμβρίου 2002

ΔΙΕΘΝΗΣ ΕΛΕΓΚΤΙΚΗ Α.Ε.
Ορκωτοί Ελεγκτές Λογιστές
PANNELL KERR FORSTER
Chartered Accountants

Ο ΟΡΚΩΤΟΣ ΕΛΕΓΚΤΗΣ ΛΟΓΙΣΤΗΣ
ΕΥΣΤΑΘΙΟΣ Π. ΚΑΓΙΟΥΛΗΣ
ΑΜ ΣΟΕΛ 13271

10.12 Πίνακας διάθεσης αντληθέντων

Κ.Ρ.Ι. Ανώνυμος Εταιρεία Ηλεκτρονικών Υπολογιστών & Περιφερειακών

ΑΡ.Μ.Α.Ε. 32624/06/Β/95/1
ΑΝΑΚΟΙΝΩΣΗ

Σύμφωνα με την υπ' αριθμ.58/28-12-2000 απόφαση του Χ.Α.Α.

Κατάσταση διάθεσης αντληθέντων κεφαλαίων από αύξηση του μετοχικού κεφαλαίου με ιδιωτική τοποθέτηση και δημόσια εγγραφή, η οποία πραγματοποιήθηκε από 8-10/11/2000, κατά την εισαγωγή του συνόλου των μετοχών της εταιρείας (6.605.000 μετοχές) στην παράλληλη αγορά του Χρηματιστηρίου Αξιών Αθηνών προς διαπραγμάτευση την 11/12/2000 σύμφωνα με τις αποφάσεις των από 18/8/1999, 31/12/1999, 29/05/2000 και 20/09/2000 Γενικών Συνελεύσεων και της από 4/12/2000 έγκρισης του Δ.Σ. του Χρηματιστηρίου Αξιών Αθηνών.

Υψος αντληθέντων κεφαλαίων (905.000 μετοχές χ 4,84 ευρώ) 4.381 χιλ ευρώ
σύμφωνα με την πιστοποίηση της αύξησης του μετοχικού κεφαλαίου από το Δ.Σ. την 21/11/2000.

Ποσά σε χιλ. ευρώ

Περιγραφή Επενδύσεως ως Ενημερωτικό Δελτίο	Χρονοδιάγραμμα υλοποίησης επενδύσεων ως ενημερωτικό δελτίο			Διαφοροποίηση διάθεσης κεφαλαίων όπως εγκρίθηκε από την Γ.Σ της 20/12/2001			Διατεθέντα κεφάλαια			Συνολικό ύψος κεφαλαίων που δεν έχουν διατεθεί
	2000/2001	2001/2002	Συνολικά διατεθέντ α έως 30/9/2001 (2)	1/10/2001- 31/12/2001 (3)	από την εισαγωγή στο Χ.Α.Α.έως 31/12/2001 (2)+(3)=(4)	έως 31/12/200 1 (1)-(4)=(5)	Συνολικά διατεθέντα έως 30/9/2001 (2)	1/10/2001- 31/12/2001 (3)	από την εισαγωγή στο Χ.Α.Α.έως 31/12/2001 (2)+(3)=(4)	
Δαπάνες έκδοσης	558	0	453	0	453	0	453	0	453	0
Εκσυγχρονισμός & επέκταση τεχνολογικών υποδομών										
α) Η/Υ, λογισμικό & βοηθητικός εξοπλισμός	111	65	93	0	93	0	93	0	93	0
β) Τηλεπικοινωνιακό σύστημα	74	43	32	0	32	0	32	0	32	0
γ) Μετεγκατάσταση, σύστημα logistics & αυτοματισμών	167	97	173	88	261	0	173	88	261	0
Σύνολο (α+β+γ)	352	205	298	88	386	0	298	88	386	0
Οργανωτική αναδιάρθρωση λειτουργιών & διαδικασιών										
α) Πρόσληψη εξειδικευμένου προσωπικού	95	81	120	0	120	0	120	0	120	0
β) Εκπαίδευση & επιμόρφωση ανθρώπινου δυναμικού	31	27	19	0	19	0	19	0	19	0
γ) Προσαρμογή σε οργανωτικό, λειτουργικό, τεχνολογικό και εμπορικό επίπεδο	32	27	293	0	293	0	293	0	293	0
δ) ISO-9002	47	41	29	0	29	0	29	0	29	0
Σύνολο (α+β+γ+δ))	205	176	461	0	461	0	461	0	461	0
Ανάπτυξη αγορών εξωτερικού	117	147	32	0	32	0	32	0	32	0
Εξαγορές συμμετοχών σε εταιρείες εσωτερικού	880	484	1687	0	1687	0	1687	0	1687	0
Κεφάλαιο κίνησης	1257	0	1362	0	1362	0	1362	0	1362	0
ΣΥΝΟΛΑ	3.369	1.012	4.293	88	4.381	0	4.293	88	4.381	0

Σημειώνεται ότι:

1) Η Τακτική Γενική Συνέλευση των μετόχων της C.P.I. Α.Ε που πραγματοποιήθηκε την 20/12/2001 ενέκρινε την διαφοροποίηση της διάθεσης των αντληθέντων κεφαλαίων. Τα αντληθέντα κεφάλαια έχουν επενδυθεί με άλλη αναλογία από αυτήν του ενημερωτικού δελτίου εισαγωγής. Δεν έχουν αλλάξει οι χρήσεις των αντληθέντων κεφαλαίων.

2) Στην κατηγορία «Εκσυγχρονισμός και επέκταση τεχνολογικών υποδομών» το συνολικό επενδυτικό πρόγραμμα μειώνεται κατά 171 χιλ. ευρώ περίπου. Η μείωση αυτή οφείλεται στο γεγονός ότι δεν έχουν ολοκληρωθεί ακόμη οι εργασίες ανακατασκευής του νέου κτιρίου το οποίο μίσθωσε η εταιρεία για την μετεγκατάσταση της. Η εταιρεία προτίθεται να χρησιμοποιήσει ίδια κεφάλαια για να υλοποιήσει και ολοκληρώσει τις εργασίες εκσυγχρονισμού και επέκτασης των τεχνολογικών της υποδομών μετά την ολοκλήρωση των εργασιών του νέου κτιρίου.

3) Υπήρξε υπέρβαση του επενδυτικού προγράμματος στην κατηγορία «Οργανωτική αναδιάρθρωση λειτουργιών και διαδικασιών» κατά 80 χιλ. ευρώ περίπου διότι θεωρήθηκε αναγκαίο για την βελτίωση της λειτουργίας της επιχείρησης μετά την υλοποίηση του επενδυτικού της προγράμματος.

4) Στην κατηγορία «Ανάπτυξη αγορών εξωτερικού» η εταιρεία δεν έκρινε σκόπιμο να προχωρήσει στην πλήρη υλοποίηση του λόγω των διεθνών οικονομικών συνθηκών που υπήρξαν το τελευταίο έτος.

5) Υπήρξε υπέρβαση του επενδυτικού προγράμματος στις κατηγορίες "Εξαγορές συμμετοχών σε εταιρείες εσωτερικού" κατά 323 χιλ. ευρώ. Σημειώνεται ότι από το συνολικό διατεθέν ποσό 1.687 χιλ. ευρώ για την κατηγορία επένδυσης "Εξαγορές συμμετοχών σε εταιρείες εσωτερικού" ποσό 1.350 χιλ. ευρώ κάλυψε μέρος της εξαγοράς του 99,99% της εταιρείας "MDI Α.Ε." (πρώην GETRONICS HELLAS Α.Ε.) για την εξαγορά της οποίας διατέθηκε το συνολικό ποσό 4.798 χιλ. ευρώ περίπου. Λεπτομέρειες σχετικές με την ανωτέρω κατηγορία επένδυσης παρατίθενται στο ενημερωτικό μας δελτίο το οποίο υποβλήθηκε στο Χ.Α.Α. με ημερομηνία 5-9-2001, το οποίο έχει τεθεί στην διάθεση του επενδυτικού κοινού από 24-9-2001 και βρίσκεται στην αίθουσα επενδυτικού κοινού του Χ.Α.Α. και στα γραφεία της εταιρείας (Μεσογείων 348 Αγ. Παρασκευή τηλ. 6545802) και στο οποίο περιγράφονται επίσης τα οφέλη που θα προκύψουν από την ανωτέρω εξαγορά.

6) Η εταιρεία προτίθεται να χρησιμοποιήσει ίδια κεφάλαια για να υλοποιήσει το υπόλοιπο των επενδύσεων στις πηγές που αρχικά σχεδίαζε βάσει του χρονοδιάγραμμα υλοποίησης επενδύσεων σύμφωνα με το ενημερωτικό δελτίο

7) Οι δαπάνες έκδοσης είναι λιγότερες κατά 105 χιλ. ευρώ διότι η τιμή διάθεσης της μετοχής καθορίστηκε με την διαδικασία του book building και ήταν μικρότερη της αρχικώς καθορισμένης. Η μείωση των εξόδων έκδοσης αύξησε ισόποσα το κεφάλαιο κίνησης της εταιρείας.

8) Όλα τα ήδη διατεθέντα ποσά μέχρι 31-12-2001 έχουν οριστικά επενδυθεί.

Αγ. Παρασκευή 5 Φεβρουαρίου 2002

Ο ΠΡΟΕΔΡΟΣ & ΔΙΕΥΘΥΝΩΝ ΣΥΜΒΟΥΛΟΣ
ΠΑΠΑΘΑΝΟΣ ΧΡΗΣΤΟΣ
Α.Α.Τ. Κ 045516

Ο ΟΙΚΟΝΟΜΙΚΟΣ ΔΙΕΥΘΥΝΤΗΣ & ΜΕΛΟΣ Δ.Σ.
ΣΤΡΟΓΓΙΟΓΛΟΥ ΕΛΕΥΘΕΡΙΟΣ
Α.Μ.Α.Ο.Ε.Ε. 27765

ΒΕΒΑΙΩΣΗ ΟΡΚΩΤΟΥ ΕΛΕΓΚΤΗ ΛΟΓΙΣΤΗ

Ελέγξαμε τα ανωτέρω στοιχεία της Α.Ε. "C.P.I. Ανώνυμος Εταιρεία Ηλεκτρονικών Υπολογιστών και Περιφερειακών" εφαρμόζοντας τις αρχές και τους κανόνες ελεγκτικής που ακολουθεί το Σώμα Ορκωτών Ελεγκτών Λογιστών. Από τον έλεγχο μας αυτό διαπιστώσαμε ότι τα ανωτέρω στοιχεία προκύπτουν από τα λογιστικά βιβλία και στοιχεία που τήρησε η εταιρεία καθώς και από το εγκεκριμένο από το Χ.Α.Α. Ενημερωτικό Δελτίο, όπως αυτό τροποποιήθηκε, ως προς την διάθεση των αντληθέντων κεφαλαίων, με βάση την από 20/12/2001 απόφαση της Τακτικής Γενικής Συνέλευσης των μετόχων της εταιρείας.

Αθήνα 25 Φεβρουαρίου 2002

Ο Ορκωτός Ελεγκτής Λογιστής
Ευστάθιος Π. Καγιούλης
ΑΜ ΣΟΕΛ 13271

10.13 Πρόσωπα και θυγατρικές εταιρείες που υπόκεινται στις διατάξεις του Άρθρου 8 της υπ'αρ. 5/204/14-11-2000 απόφασης της Επιτροπής Κεφαλαιαγοράς.

Στον πίνακα που ακολουθεί παρατίθενται τα φυσικά και νομικά πρόσωπα που υπόκεινται στις διατάξεις του άρθρου 8 της υπ'αρ. 5/204/14-11-2000 απόφασης της Επιτροπής Κεφαλαιαγοράς η οποία αναφέρεται στις προϋποθέσεις πραγματοποίησης συναλλαγών με αντικείμενο μετοχές της εταιρείας :

Όνοματεπώνυμο

Bansara Trading Ltd
Παπαθάνος Χρήστος
Στρογγιόγλου Ελευθέριος
Χ' Αντώνης-Φωταράς Κων/νος
Χατζηνικολάου Μαρία
Τσαδήμα Σοφία
Φασιλάκη Ολυμπία
Καγιούλης Ευστάθιος
Πολίτης Ευάγγελος
MDI A.E.

Αρμοδιότητα

Μέτοχος με ποσοστό συμμετοχής άνω του 20%
Πρόεδρος και Διευθύνων Σύμβουλος
Οικονομικός Διευθυντής και μέλος Δ.Σ.
Διευθυντής Πωλήσεων και μέλος Δ.Σ.
Υπεύθυνη Εσωτερικού Ελέγχου
Υπεύθυνη Εταιρ. Ανακοινώσεων & Τμ. Μετόχων
Προϊσταμένη Λογιστηρίου
Ορκωτός Ελεγκτής/Λογιστής
Νομικός Σύμβουλος
Θυγατρική Εταιρεία

10.14 Εξέλιξη χρηματιστηριακής τιμής και όγκου συναλλαγών της μετοχής σε σχέση με την πορεία του κλάδου και τον γενικό δείκτη του Χ.Α.Α.

Η μετοχή της εταιρείας εισήχθη προς διαπραγμάτευση στην Παράλληλη Αγορά του Χ.Α.Α. την 11/12/2000. Στον παρακάτω πίνακα παρουσιάζεται η τιμή κλεισίματος της μετοχής στην τελευταία συνεδρίαση των μηνών Ιουλίου 2001 έως Οκτωβρίου 2002 σε σχέση με τον δείκτη του κλάδου -είδη και λύσεις πληροφορικής- και του γενικού δείκτη του Χ.Α.Α.

ΗΜΕΡΟΜΗΝΙΑ	ΑΡΙΘΜΟΣ ΜΕΤΟΧΩΝ	ΤΙΜΗ ΚΛΕΙΣΙΜΑΤΟΣ ΣΕ ΕΥΡΩ	ΜΗΝΙΑΙΟΣ ΟΓΚΟΣ ΣΥΝΑΛΛΑΓΩΝ	ΕΙΔΗ & ΛΥΣΕΙΣ ΠΛΗΡΟΦΟΡΙΚΗΣ	ΓΕΝΙΚΟΣ ΔΕΙΚΤΗΣ Χ.Α.Α.
31/07/2001	6.605.000	4,42	224.840	650,87	2.727,21
31/08/2001	6.605.000	6,22	942.460	643,69	2.762,12
28/09/2001	6.605.000	5,24	399.630	402,28	2.226,05
31/10/2001	6.605.000	5,78	306.740	445,90	2.468,26
30/11/2001	6.605.000	7,46	1.958.940	575,95	2.694,02
31/12/2001	6.605.000	7,02	878.620	532,34	2.591,56
31/01/2002	6.605.000	8,06	476.480	544,87	2.596,75
28/02/2002	9.907.500	4,50	366.370	491,95	2.332,89
31/03/2002	9.907.500	5,46	558.975	456,27	2.280,72
30/04/2002	9.907.500	5,68	780.840	431,24	2.218,35
31/05/2002	9.907.500	6,30	1.758.599	448,27	2.297,56
30/06/2002	9.907.500	6,32	1.322.180	404,84	2.237,86
31/07/2002	9.907.500	5,38	1.530.238	366,10	2.115,39
30/08/2002	9.907.500	5,42	1.020.445	348,13	2.129,06
31/09/2002	9.907.500	2,45	2.325.972	257,37	1.837,52
30/10/2002	9.907.500	2,32	1.192.520	246,81	1.785,28

Η εταιρεία πραγματοποίησε αύξηση μετοχικού κεφαλαίου ποσού 1.033.876,76 ευρώ με κεφαλαιοποίηση ισόποσου λογαριασμού που δημιουργήθηκε από διαφορά διάθεσης μετοχών υπέρ το άρτιο και έκδοση 3.302.500 νέων μετοχών οι οποίες διανεμήθηκαν δωρεάν στους μετόχους της λήξης της συνεδρίασης του Χ.Α.Α. της 12/02/2002 με αναλογία μία (1) νέα μετοχή για κάθε (2) δύο παλαιές. Την 13/02/2002 έγινε η προσαρμογή της χρηματιστηριακής τιμής της μετοχής.

