



ΕΤΗΣΙΟ ΔΕΛΤΙΟ

2002 - 2003

ΝΟΕΜΒΡΙΟΣ 2003

ΠΕΡΙΕΧΟΜΕΝΑ

	ΣΕΛ.
1. ΠΛΗΡΟΦΟΡΙΕΣ ΣΧΕΤΙΚΑ ΜΕ ΤΑ ΠΡΟΣΩΠΑ ΠΟΥ ΕΙΝΑΙ ΥΠΕΥΘΥΝΑ ΓΙΑ ΤΗΝ ΣΥΝΤΑΞΗ ΤΟΥ ΕΤΗΣΙΟΥ ΔΕΛΤΙΟΥ ΚΑΙ ΤΟΝ ΕΛΕΓΧΟ ΤΩΝ ΛΟΓΑΡΙΑΣΜΩΝ	4
2. ΓΕΝΙΚΕΣ ΠΛΗΡΟΦΟΡΙΕΣ ΣΧΕΤΙΚΑ ΜΕ ΤΗΝ ΕΤΑΙΡΕΙΑ ΚΑΙ ΤΟ ΜΕΤΟΧΙΚΟ ΤΗΣ ΚΕΦΑΛΑΙΟ	
2.1 Γενικές Πληροφορίες σχετικά με την εταιρεία	5
2.2 Πληροφορίες σχετικά με τις μετοχές και την εισαγωγή τους στο Χρηματιστήριο Αθηνών	5
2.3 Γενικές πληροφορίες σχετικά με το μετοχικό κεφάλαιο	6
2.3.1 Ύψος μετοχικού κεφαλαίου και χαρακτηριστικά του	6
2.3.2 Εξέλιξη μετοχικού κεφαλαίου	6
2.3.3 Μέτοχοι	6
2.3.4 Ιδία Κεφάλαια – Λογιστική Αξία Μετοχής	7
3. ΔΙΚΑΙΩΜΑΤΑ ΜΕΤΟΧΩΝ	
3.1 Γενικά	7
3.2 Φορολογία μερισμάτων	8
4. ΠΛΗΡΟΦΟΡΙΕΣ ΣΧΕΤΙΚΑ ΜΕ ΤΗΝ ΔΡΑΣΤΗΡΙΟΤΗΤΑ ΤΗΣ ΕΤΑΙΡΕΙΑΣ	
4.1 Σύντομο Ιστορικό	9
4.2 Περιγραφή αντικειμένου και ανάλυση κύκλου εργασιών	9
4.3 Δίκτυο πωλήσεων και διανομής	10
4.3.1 Πελάτες	11
4.3.2 Τεχνική υποστήριξη πελατών	12
4.3.3 Προμηθευτές	13
4.4 Συμβάσεις – Συνεργασίες	14
4.5 Πάγια περιουσιακά στοιχεία – Εγγυήσεις και εμπράγματα ασφάλειες	15
4.6 Επενδύσεις	15
5. ΠΛΗΡΟΦΟΡΙΕΣ ΣΧΕΤΙΚΑ ΜΕ ΤΗ ΔΙΟΙΚΗΣΗ – ΔΙΕΥΘΥΝΣΗ ΚΑΙ ΤΟ ΑΝΘΡΩΠΙΝΟ ΔΥΝΑΜΙΚΟ	
5.1 Διοίκηση – Διεύθυνση Εργασιών	16
5.2 Συμμετοχές των μελών του Δ.Σ. και των κυρίων Μετόχων στο Δ.Σ. και στο κεφάλαιο άλλων εταιρειών	18
5.3 Οργανόγραμμα	19
5.4 Ανθρώπινο δυναμικό	19
6. ΠΛΗΡΟΦΟΡΙΕΣ ΣΧΕΤΙΚΑ ΜΕ ΤΗΝ ΠΕΡΙΟΥΣΙΑ ΤΗΝ ΟΙΚΟΝΟΜΙΚΗ ΚΑΤΑΣΤΑΣΗ ΚΑΙ ΤΑ ΑΠΟΤΕΛΕΣΜΑΤΑ	
6.1 Εξέλιξη κύκλου εργασιών και αποτελεσμάτων χρήσης	20
6.2 Ανάλυση ισολογισμών	23
6.3 Διάθεση των προ φόρων και αποσβέσεων κερδών	25
6.4 Αποτελέσματα μετά από φόρους και μέρισμα ανά μετοχή	26
6.5 Ενοποιημένα αποτελέσματα χρήσης	26
6.6 Ενοποιημένος Ισολογισμός	28
6.7 Ταμειακές Ροές	29
6.8 Ενοποιημένες Ταμειακές Ροές	31
6.9 Πηγές και χρήσεις κεφαλαίων	33
6.10 Βασικοί χρηματοοικονομικοί δείκτες	34

7.	ΣΥΝΔΕΔΕΜΕΝΕΣ ΕΤΑΙΡΕΙΕΣ	
7.1	Συνοπτική περιγραφή των συμμετοχών της CPI A.E.	34
7.2	Εταιρείες που συμμετέχει η CPI A.E. με ποσοστό συμμετοχής 10% και πάνω	35
7.2.1	MDI A.E.	35
7.2.2	Fiber Computer Systems & Networks E.Π.Ε.	38
7.3	Εταιρείες που συμμετέχουν στην CPI A.E. με ποσοστό συμμετοχής 10% και πάνω	39
7.3.1	OKI EUPORE LTD	39
7.3.2	Bansara Trading LTD	41
7.3.3	World Explorer International S.A.	42
7.4	Διεταιρικές συναλλαγές	43
8.	ΣΤΟΙΧΕΙΑ ΚΛΑΔΟΥ	
8.1	Γενικά στοιχεία κλάδου	44
8.2	Θέση της εταιρείας στον κλάδο	45
9.	ΠΡΟΒΛΕΨΕΙΣ – ΠΡΟΟΠΤΙΚΕΣ	46
10.	ΠΑΡΑΡΤΗΜΑ	
10.1	Ισολογισμός	45
10.2	Προσάρτημα Ισολογισμού	47
10.3	Εκθεση διαχείρισης Διοικητικού Συμβουλίου	52
10.4	Ενοποιημένος Ισολογισμός	54
10.5	Ενοποιημένο Προσάρτημα	56
10.6	Ενοποιημένη Εκθεση διαχείρισης του Διοικητικού Συμβουλίου	59
10.7	Ισολογισμός της εταιρείας MDI A.E.	61
10.8	Λογιστικές καταστάσεις της χρήσης 2002/2003	63
10.9	Ενοποιημένες λογιστικές καταστάσεις της χρήσης 2002/2003	66
10.10	Κατάσταση ταμειακών ροών χρήσης 2002/2003	69
10.11	Ενοποιημένη κατάσταση ταμειακών ροών χρήσης 2002/2003	71
10.12	Πρόσωπα και θυγατρικές εταιρείες που υπόκεινται στις διατάξεις του άρθρου 8 της υπ'αρ. 5/204/14-11-2000 απόφασης της Επιτροπής Κεφαλαιαγοράς	73
10.13	Εξέλιξη χρηματιστηριακής τιμής και όγκου συναλλαγών της μετοχής σε σχέση με την πορεία του κλάδου και τον γενικό δείκτη του Χ.Α.Α.	74

1. ΠΛΗΡΟΦΟΡΙΕΣ ΣΧΕΤΙΚΑ ΜΕ ΤΑ ΠΡΟΣΩΠΑ ΠΟΥ ΕΙΝΑΙ ΥΠΕΥΘΥΝΑ ΓΙΑ ΤΗ ΣΥΝΤΑΞΗ ΤΟΥ ΕΤΗΣΙΟΥ ΔΕΛΤΙΟΥ ΚΑΙ ΤΟΝ ΕΛΕΓΧΟ ΤΩΝ ΛΟΓΑΡΙΑΣΜΩΝ

Στο παρόν Ετήσιο Δελτίο περιέχονται όλα εκείνα τα στοιχεία και οι πληροφορίες που θα επιτρέψουν στους επενδυτές να εκτιμήσουν σωστά την περιουσία, τη χρηματοοικονομική κατάσταση των αποτελεσμάτων, τη δραστηριότητα και τις προοπτικές της Εταιρείας "**CPI Ανώνυμος Εταιρεία Ηλεκτρονικών Υπολογιστών & Περιφερειακών**" (εφεξής η "Εταιρεία" ή "η CPI Α.Ε." ή "η CPI").

Η σύνταξη και η διάθεση του παρόντος Ετήσιου Δελτίου έγινε σύμφωνα με τις διατάξεις του άρθρου 16 της 5/204/14-11-2000 απόφασης της Επιτροπής Κεφαλαιαγοράς και καλύπτει τις ανάγκες πληροφόρησης των επενδυτών όπως αυτές καθορίζονται από τις διατάξεις του Π.Δ. 348/1985.

Υπεύθυνοι για τη σύνταξη του Ετήσιου Δελτίου, καθώς και για την ακρίβεια των στοιχείων που περιέχει είναι ο κ. Χρήστος Παπαθάνος, Πρόεδρος Δ.Σ. και Διευθύνων Σύμβουλος και ο κ. Ελευθέριος Στρογγιόγλου, Οικονομικός Διευθυντής, Ραφαηλίδου 1 Ταύρος Τηλ. 210-48.05.800

Το Διοικητικό Συμβούλιο της Εταιρείας δηλώνει ότι όλα τα μέλη του έχουν λάβει γνώση του περιεχομένου του παρόντος Δελτίου και μαζί με τους συντάκτες του βεβαιώνουν υπεύθυνα ότι:

1. Όλες οι πληροφορίες και τα στοιχεία που περιέχονται σε αυτό είναι πλήρη και αληθή.
2. Δεν υπάρχουν άλλα στοιχεία και δεν έχουν λάβει χώρα γεγονότα, η απόκρυψη ή παράλειψη των οποίων θα μπορούσε να καταστήσει παραπλανητικό το σύνολο ή μέρος των στοιχείων και πληροφοριών που περιέχονται στο Ενημερωτικό Δελτίο.
3. Σε βάρος της Εταιρείας δεν εκκρεμούν δικαστικές διαφορές ή διαιτησίες, οι οποίες θα μπορούσαν να έχουν σημαντικές επιπτώσεις στην οικονομική της κατάσταση.

Η Εταιρεία ελέγχεται από Ορκωτούς Ελεγκτές - Λογιστές. Τον έλεγχο για τις εταιρικές χρήσεις 1/7/2000-30/6/2001, 1/7/2001-30/6/2002 και 1/7/2002-30/6/2003 έχει διενεργήσει ο Ορκωτός Ελεγκτής - Λογιστής κ. Ευστάθιος Καγιούλης -ΑΜ ΣΟΕΛ 13271- της εταιρείας Διεθνής Ελεγκτική Α.Ε.(Βας.Σοφίας 120 Αθήνα τηλ.7480600).

Επίσης οι ενοποιημένες οικονομικές καταστάσεις έχουν ελεγχθεί για τις χρήσεις 1/7/2000-30/6/2001, 1/7/2001-30/6/2002 και 1/7/2002-30/6/2003 από τον Ορκωτό Ελεγκτή - Λογιστή κ. Ευστάθιο Καγιούλη -ΑΜ ΣΟΕΛ 13271- της εταιρείας Διεθνής Ελεγκτική Α.Ε.(Βας.Σοφίας 120 Αθήνα τηλ.7480600).

Τα πιστοποιητικά ελέγχου του ορκωτού ελεγκτή-λογιστή παρατίθενται στο παράρτημα του παρόντος ετήσιου δελτίου κάτω από τις δημοσιευμένες οικονομικές καταστάσεις.

Οι επενδυτές που ενδιαφέρονται για περισσότερες πληροφορίες μπορούν να απευθύνονται τις εργάσιμες ημέρες και ώρες στα γραφεία της Εταιρείας Ραφαηλίδου 1 Ταύρος τηλ 210-48.05.800 (υπεύθυνη η κα. Σοφία Τσαδήμα)

2. ΓΕΝΙΚΕΣ ΠΛΗΡΟΦΟΡΙΕΣ ΣΧΕΤΙΚΑ ΜΕ ΤΗΝ ΕΤΑΙΡΕΙΑ ΚΑΙ ΤΟ ΜΕΤΟΧΙΚΟ ΤΗΣ ΚΕΦΑΛΑΙΟ

2.1 Γενικές Πληροφορίες σχετικά με την εταιρεία

Η “C.P.I. Ανώνυμος Εταιρεία Ηλεκτρονικών Υπολογιστών & Περιφερειακών” με διακριτικό τίτλο “C.P.I.” ιδρύθηκε το 1995 (ΦΕΚ 141/10.01.95). Η εταιρεία προήλθε από συγχώνευση των εταιρειών CPI Α.Ε.- έτος ίδρυσης 1990 ΦΕΚ 3989/90- και CAD Ε.Π.Ε. – έτος ίδρυσης 1985 ΦΕΚ 1087/85- με δημιουργία νέας εταιρείας. Η έδρα της εταιρείας βρίσκεται στον Δήμο Ταύρου στην οδό Ραφαηλίδου αρ.1. Η διάρκεια της Εταιρείας έχει ορισθεί σε εκατό (100) έτη.

Η Εταιρεία είναι εγγεγραμμένη στο μητρώο ανωνύμων εταιρειών με αριθμό 32624/06/Β/95/1.

Ο σκοπός της Εταιρείας σύμφωνα με το άρθρο 3 του καταστατικού της είναι:

1. Η εισαγωγή από το εξωτερικό προς εμπορία εντός και εκτός της Ελλάδος Ηλεκτρονικών Υπολογιστών, περιφερειακών, ηλεκτρονικών υπολογιστών εν γένει συνδεδεμένων ή μη με υπολογιστές, τηλεπικοινωνιακών συσκευών αναπαραγωγής εικόνων ή ήχων, ηλεκτρονικού υλικού και συναφών ανταλλακτικών, όπως και προγραμμάτων Η/Υ.
2. Η οργάνωση και λειτουργία συστήματος διανομής και τεχνικής υποστήριξης (σέρβις) των αντικειμένων της εμπορίας της.
3. Η συμμετοχή σε δημόσιους διαγωνισμούς ιδίως δε τοιούτους του Ελληνικού Δημοσίου, Νομικών Προσώπων Δημοσίων Δικαίου ή Τραπεζών ή Οργανισμών Κοινής Ωφελείας εφ’ όσον αυτοί αναφέρονται σε είδη για τα οποία η παρ.1 του παρόντος.
4. Η αντιπροσώπευση συναφών αλλοδαπών και Ελληνικών οίκων.
5. Η ίδρυση και λειτουργία εμπορικών καταστημάτων ή γραφείων σε ιδιότητα ή μίσθια ακίνητα στην Ελλάδα ή το εξωτερικό.

Ειδικότερα για την επίτευξη του σκοπού της Εταιρείας μπορεί:

- α) Να συμμετέχει σε οποιαδήποτε επιχείρηση με όμοιο ή παρεμφερή σκοπό, που θα λειτουργεί με οποιαδήποτε νομική μορφή.
- β) Να συνεργάζεται με οποιοδήποτε φυσικό ή νομικό πρόσωπο και με οποιονδήποτε τρόπο.
- γ) Να αντιπροσωπεύει οποιαδήποτε επιχείρηση ημεδαπή ή αλλοδαπή με όμοιο ή παρεμφερή σκοπό.

6. Η ανάπτυξη και εμπορία λογισμικού.

Με απόφαση της έκτακτης Γενικής Συνέλευσης των Μετόχων στις 9/06/1997 επεκτάθηκε ο σκοπός λειτουργίας της επιχείρησης στην ανάπτυξη και εμπορία λογισμικού με τροποποίηση του άρθρου 3 του καταστατικού (ΦΕΚ 608/4.2.98).

Κατόπιν των ανωτέρω και σύμφωνα με την ταξινόμηση της Ε.Σ.Υ.Ε. η Εταιρεία υπάγεται στον κλάδο 5184 Χονδρικό Εμπόριο ηλεκτρονικών υπολογιστών, περιφερειακού εξοπλισμού υπολογιστών και λογισμικού και 7250 Συντήρηση και επισκευή μηχανών γραφείου λογιστικών μηχανών και εξοπλισμού πληροφορικής.

Η εταιρεία έχει και εφαρμόζει κανονισμό εσωτερικής λειτουργίας σύμφωνα με την απόφαση 5/204/14.11.2000 του Δ.Σ. της Επιτροπής Κεφαλαιαγοράς.

2.2 Πληροφορίες σχετικά με τις μετοχές και την εισαγωγή τους στο Χρηματιστήριο Αθηνών

Όσον αφορά την τελευταία χρήση και όλες τις προηγούμενες, δεν υφίσταται καμία περίπτωση:

- α) δημόσιας προσφοράς αγοράς ή ανταλλαγής που πραγματοποιήθηκε από τρίτους για μετοχές της Εταιρίας
 β) δημόσιας προσφοράς αγοράς ή ανταλλαγής που πραγματοποιήθηκε από την Εταιρία για μετοχές άλλης εταιρίας.

2.3 Γενικές πληροφορίες σχετικά με το μετοχικό κεφάλαιο

2.3.1 Υψος μετοχικού κεφαλαίου και χαρακτηριστικά του

Το μετοχικό κεφάλαιο της εταιρείας είναι ολοσχερώς καταβεβλημένο και ανέρχεται στο ποσό των 2.972.250,00 ευρώ διαιρούμενο σε 9.907.500 κοινές ονομαστικές μετοχές ονομαστικής αξίας εκάστης 0,30 ευρώ

2.3.2 Εξέλιξη μετοχικού κεφαλαίου

Η εξέλιξη του μετοχικού κεφαλαίου της Εταιρείας κατά την τελευταία τριετία , έχει ως εξής:

Ημερ.Γ.Σ.	Αριθμός Φεκ	Ποσό αύξησης μετοχικού κεφαλαίου (σε ευρώ)	Αριθμός μετοχών	Με καταβολή μετρητών (σε ευρώ)	Με κεφαλ/ση αποθεματικών και υπέρ το άρτιο(σε ευρώ)	Μετοχικό κεφάλαιο μετά την αύξηση (σε ευρώ)	Ονομαστική αξία μετοχής (σε ευρώ)	Συνολικός αριθμός μετοχών
2/12/98	74/11-1-1999	52.135,06	17.764	52.135,06		391.090,24	2,94	133.264
20/1/1999	695/9-2-1999	130.362,44	44.421	130.362,44		521.452,68	2,94	177.685
20/3/1999	4187/21-6-1999	1.072.090,98	365.315	628,07	1.071.462,91	1.593.543,66	2,94	543.000
30/7/1999	6893/23-8-1999	79.236,97	27.000		79.236,97	1.672.780,63	2,94	570.000
18/8/1999	7846/1-10-1999	0	5.700.000			1.672.780,63	0,29	5.700.000
20/9/2000	9726/20-10-2000	265.590,61	905.000	265.590,61		1.938.371,24	0,29	6.605.000
20/12/2001	323/15-1-2002	1.033.878,76	3.302.500		1.033.878,76	2.972.250,00	0,30	9.907.500

- Σημ: 1)Οι μετοχές κατά την Γενική Συνέλευση των μετόχων της 20/3/1999 μετατράπηκαν από ανώνυμες σε ονομαστικές.
 2)Κατά την Γενική Συνέλευση της 18/8/1999 μειώθηκε η ονομαστική αξία της μετοχής από 2,94 ευρώ (1.000 δρχ.) σε 0,29 ευρώ (100 δρχ.) ανά μετοχή.
 3)Η αύξηση του μετοχικού κεφαλαίου που αποφασίστηκε με την Γενική Συνέλευση των Μετόχων της 20/9/2000 πραγματοποιήθηκε με ιδιωτική τοποθέτηση και δημόσια εγγραφή.
 4)Κατά την Γενική Συνέλευση της 20/12/2001 αποφασίστηκε η αλλαγή της ονομαστικής αξίας της τιμής της μετοχής και η έκφραση αυτής και του μετοχικού κεφαλαίου σε ευρώ σύμφωνα με το ν.2842/2000 με ταυτόχρονη αύξηση του μετοχικού κεφαλαίου και την έκδοση 3.302.500 νέων μετοχών οι οποίες διανεμήθηκαν δωρεάν στους μετόχους της 12/2/2002 σε αναλογία μία (1) νέα μετοχή για κάθε δύο (2) παλαιές.

2.3.3 Μέτοχοι

Με βάση το μετοχολόγιο της 30/6/2003 η μετοχική σύνθεση έχει ως εξής:

ΜΕΤΟΧΙΚΗ ΣΥΝΘΕΣΗ		
Μέτοχοι με ποσοστό συμμετοχής μεγαλύτερο του 3%	Αριθμός μετοχών	Ποσοστό %
Bansara Trading LTD	5.074.350	51,22%
World Explorer International S.A.	1.676.850	16,93%
OKI Europe LTD	855.000	8,63%
Αθροισμα	7.606.200	76,78%
Μέτοχοι με ποσοστό συμμετοχής μικρότερο του 3%	2.301.300	23,22%
ΣΥΝΟΛΟ	9.907.500	100%

2.3.4 Ιδια Κεφάλαια – Λογιστική Αξία Μετοχής

Στον πίνακα που ακολουθεί παρουσιάζεται το ύψος των ιδίων κεφαλαίων καθώς και η λογιστική αξία της μετοχής κατά την 30/6/2003 και 30/06/2002

	Ποσά σε ευρώ	
	30/6/2003	30/6/2002
Αριθμός μετοχών	9.907.500	9.907.500
Ονομαστική αξία μετοχής	0,30	0,30
Μετοχικό Κεφάλαιο	2.972.250,00	2.972.250,00
Διαφορά από έκδοση υπέρ το άρτιο	3.082.775,68	3.082.775,68
Αποθεματικά κεφάλαια	290.729,09	234.355,94
Αποτελέσματα εις νέον	1.168.545,83	1.146.669,02
Σύνολο ιδίων κεφαλαίων	7.514.300,60	7.436.050,64
Λογιστική αξία μετοχής	0,76	0,75

3. ΔΙΚΑΙΩΜΑΤΑ ΜΕΤΟΧΩΝ

3.1 Γενικά

Κάθε μετοχή της Εταιρείας ενσωματώνει όλα τα δικαιώματα και τις υποχρεώσεις που καθορίζονται από το Νόμο και το Καταστατικό της Εταιρείας, το οποίο δεν περιέχει διατάξεις περισσότερο περιοριστικές από αυτές που προβλέπει ο Νόμος. Η κατοχή του τίτλου της μετοχής συνεπάγεται αυτοδικαίως την αποδοχή από τον κύριο αυτής του Καταστατικού της Εταιρείας και των νομίμων αποφάσεων των Γενικών Συνελεύσεων των μετόχων.

Το Καταστατικό της Εταιρείας δεν περιέχει ειδικά δικαιώματα υπέρ συγκεκριμένων μετόχων.

Οι μετοχές της Εταιρείας είναι ελεύθερα διαπραγματεύσιμες.

Η ευθύνη των μετόχων περιορίζεται στην ονομαστική αξία των μετοχών που κατέχουν. Οι μέτοχοι συμμετέχουν στη διοίκηση και τα κέρδη της Εταιρείας σύμφωνα με το Νόμο και τις διατάξεις του Καταστατικού. Τα δικαιώματα και οι υποχρεώσεις που απορρέουν από κάθε μετοχή παρακολουθούν αυτή σε οποιονδήποτε καθολικό ή ειδικό διάδοχο του μετόχου. Οι μέτοχοι ασκούν τα δικαιώματά τους σε σχέση με τη Διοίκηση της Εταιρείας μόνο μέσω των Γενικών Συνελεύσεων.

Οι μέτοχοι έχουν δικαίωμα προτίμησης σε κάθε μελλοντική αύξηση του Μετοχικού Κεφαλαίου της Εταιρείας, ανάλογα με τη συμμετοχή τους στο υφιστάμενο μετοχικό κεφάλαιο, όπως ορίζεται στο άρθρο 13, §5, του Κωδικοποιημένου Νόμου 2190/1920.

Οι δανειστές του μετόχου και οι καθολικοί ή ειδικοί διάδοχοί του σε καμία περίπτωση δεν μπορούν να προκαλέσουν την κατάσχεση ή τη σφράγιση οποιουδήποτε περιουσιακού στοιχείου ή των βιβλίων της Εταιρείας, ούτε να ζητήσουν τη διανομή ή εκκαθάρισή της, ούτε να αναμιχθούν οπωσδήποτε στη διοίκηση ή τη διαχείρισή της.

Κάθε μέτοχος, οπουδήποτε και να κατοικεί, λογίζεται ότι έχει νόμιμη κατοικία την έδρα της Εταιρείας ως προς τις σχέσεις του με αυτή και υπόκειται στην Ελληνική Νομοθεσία. Κάθε διαφορά μεταξύ της Εταιρείας αφ' ενός και των μετόχων ή οποιουδήποτε τρίτου αφ' ετέρου, υπάγεται στην αποκλειστική αρμοδιότητα των τακτικών δικαστηρίων, η δε Εταιρεία ενάγεται μόνον ενώπιον των δικαστηρίων της έδρας της.

Κάθε μετοχή παρέχει το δικαίωμα μιας ψήφου. Συγκύριοι μετοχής, για να έχουν το δικαίωμα ψήφου, πρέπει να υποδείξουν στην Εταιρεία εγγράφως ένα κοινό εκπρόσωπο για τη μετοχή αυτή, ο οποίος θα τους εκπροσωπήσει στη Γενική Συνέλευση, μέχρι δε τον καθορισμό αυτόν αναστέλλεται η άσκηση των δικαιωμάτων τους.

Κάθε μέτοχος δικαιούται να μετέχει στη Γενική Συνέλευση των μετόχων της Εταιρείας είτε αυτοπροσώπως είτε μέσω πληρεξουσίου. Για να μετάσχει μέτοχος στη Γενική Συνέλευση πρέπει να καταθέσει τις μετοχές του στο Ταμείο της Εταιρείας ή στο Ταμείο Παρακαταθηκών και Δανείων ή σε οποιαδήποτε Τράπεζα στην Ελλάδα, πέντε (5) τουλάχιστον ημέρες πριν την ορισθείσα για τη συνεδρίαση της Γενικής Συνέλευσης ημερομηνία. Μέσα στην ίδια

προθεσμία πρέπει να κατατίθενται στην Εταιρεία οι αποδείξεις κατάθεσης των μετοχών και τα έγγραφα εκπροσώπησης και να δίνεται στο μέτοχο απόδειξη για την είσοδό του στη Γενική Συνέλευση.

Μέτοχοι που δεν συμμορφώνονται με τα παραπάνω θα μετέχουν στη Γενική Συνέλευση μόνο με την άδειά της.

Μέτοχοι που εκπροσωπούν το 5% του καταβεβλημένου μετοχικού κεφαλαίου έχουν το δικαίωμα:

- α. Να ζητήσουν από το Πρωτοδικείο της έδρας της Εταιρείας, το διορισμό ενός ή περισσότερων ελεγκτών για τον έλεγχο της Εταιρείας, σύμφωνα με τα άρθρα 40, 40ε του Ν.2190/1920.
- β. Να ζητήσουν τη σύγκληση Έκτακτης Γενικής Συνέλευσης των μετόχων. Το Διοικητικό Συμβούλιο υποχρεούται να συγκαλέσει τη Συνέλευση αυτή εντός 30 ημερών από την ημέρα κατάθεσης της αίτησης στον Πρόεδρο του Διοικητικού Συμβουλίου. Οι αιτούντες μέτοχοι οφείλουν να αναγράψουν στην αίτηση τα θέματα για τα οποία καλείται να αποφασίσει η Γενική Συνέλευση.

Κάθε μέτοχος μπορεί να ζητήσει, δέκα ημέρες πριν από την Τακτική Συνέλευση, τις ετήσιες οικονομικές καταστάσεις και τις σχετικές εκθέσεις του Διοικητικού Συμβουλίου και των Ελεγκτών.

Μέρισμα δικαιούται κάθε φυσικό ή νομικό πρόσωπο ιδιωτικού ή δημοσίου δικαίου που είναι μέτοχος κατά την ημερομηνία έγκρισης των ετήσιων οικονομικών καταστάσεων από την Τακτική Γενική Συνέλευση των μετόχων ή οποτεδήποτε άλλοτε οριστεί.

Το μέρισμα κάθε μετοχής πληρώνεται εντός 2 μηνών από την ημερομηνία της Τακτικής Γενικής Συνέλευσης που ενέκρινε τις ετήσιες οικονομικές καταστάσεις. Ο τόπος και τρόπος καταβολής ανακοινώνεται με δημοσιεύσεις στον Τύπο.

Τα μερίσματα που δεν ζητήθηκαν για μια πενταετία αφότου κατέστησαν απαιτητά παραγράφονται υπέρ του Δημοσίου.

Σε ότι αφορά τη διαδικασία κατάθεσης των μετοχών προκειμένου να συμμετέχει ο μέτοχος στις Γενικές Συνελεύσεις των μετόχων της Εταιρείας και τη διαδικασία πληρωμής του μερίσματος, θα εφαρμόζονται τα προβλεπόμενα στον Κανονισμό Λειτουργίας και Εκκαθάρισης του Συστήματος Άυλων Τίτλων του Κεντρικού Αποθετηρίου Αξιών, όπως αυτός εκάστοτε ισχύει.

3.2 Φορολογία μερισμάτων

Σύμφωνα με την ισχύουσα νομοθεσία (Ν.2238/94, άρθρο 109), οι ημεδαπές ανώνυμες εταιρείες των οποίων οι μετοχές είναι εισηγμένες στο Χρηματιστήριο Αξιών Αθηνών (πλην τραπεζών) βαρύνονται με φόρο 35% επί των φορολογητέων κερδών τους πριν από οποιαδήποτε διανομή.

Έτσι, τα μερίσματα διανέμονται από ήδη φορολογηθέντα στο νομικό πρόσωπο κέρδη και επομένως ο μέτοχος δεν έχει καμία φορολογική υποχρέωση επί του ποσού των μερισμάτων που εισπράττει.

Ως χρόνος απόκτησης του εισοδήματος από τα μερίσματα λογίζεται η ημερομηνία έγκρισης των οικονομικών καταστάσεων από τη Γενική Συνέλευση των μετόχων της Εταιρείας.

Σημειώνεται ότι, σύμφωνα με τις διατάξεις του νόμου, από τα κέρδη τα οποία πραγματοποιούν σε κάθε χρήση οι θυγατρικές εταιρείες και διανέμονται μερίσματα το μέρος των μερισμάτων που αντιστοιχεί στην μητρική εταιρεία καταβάλλεται κατά την επόμενη χρήση, εκτός αν δοθεί προμέρισμα στην ίδια χρήση, και συνεπώς περιέχεται στα κέρδη της εν λόγω μητρικής εταιρείας της επόμενης χρήσης. Τα μερίσματα από τα κέρδη της μητρικής εταιρείας που σχηματίζονται κατά ένα μέρος από τα διανεμόμενα κέρδη των εταιρειών στις οποίες συμμετέχει, εφόσον διανεμηθούν, καταβάλλονται στην επόμενη από τη λήψη τους χρήση. Επιπρόσθετα σημειώνεται ότι για το μέρος των κερδών της μητρικής εταιρείας που προέρχεται από μερίσματα προσδιορίζεται φορολογητέο ποσό 5% το οποίο στην συνέχεια φορολογείται με συντελεστή φόρου 35%, καθ' όσον αυτά έχουν ήδη φορολογηθεί στην πηγή τους.

4. ΠΛΗΡΟΦΟΡΙΕΣ ΣΧΕΤΙΚΑ ΜΕ ΤΗΝ ΔΡΑΣΤΗΡΙΟΤΗΤΑ ΤΗΣ ΕΤΑΙΡΕΙΑΣ

4.1 Σύντομο Ιστορικό

Η Εταιρία ιδρύθηκε το 1990 (ΦΕΚ 3989/90) υπό την επωνυμία CPI A.E. Τον Απρίλιο του 1994 συγχωνεύθηκε με την CAD E.Π.Ε. που είχε ιδρυθεί το 1985 (ΦΕΚ 1087/85) και δημιουργήθηκε νέα εταιρία με την ίδια επωνυμία (CPI A.E.). Το 1990 χρονιά υπέγραψε στρατηγική συμφωνία με την OKI, η οποία ήταν καθοριστική για την πορεία της Εταιρίας. Το 1991 αποφασίστηκε η μεταφορά της έδρας σε εγκαταστάσεις στην Αγία Παρασκευή, συνολικού εμβαδού 1.100 τ.μ. Το 2002 η εταιρεία μετέφερε την έδρα της στον Ταύρο επί της οδού Ραφαηλίδου 1 σε κτίριο συνολικής έκτασης 5.064 τ.μ.

Σημαντικοί σταθμοί στο ιστορικό της Εταιρίας παρουσιάζονται παρακάτω:

- Τον Ιανουάριο του 1992 εξαγόρασε την Ε. Πίγκα Ο.Ε. που δρούσε στη Θεσσαλονίκη σαν αντιπρόσωπος της CPI στη Βόρεια Ελλάδα.
- Τον Απρίλιο του 1994 συγχωνεύθηκε με την CAD E.Π.Ε. και δημιουργήθηκε νέα εταιρία με την ίδια επωνυμία (CPI A.E.).
- Το 1995 η CPI εισήλθε στην αγορά του Digital Image Proccesing (Ψηφιακή Επεξεργασία Εικόνας).
- Το 1996 εισήλθε στην αγορά των Scanners (Σαρωτές Εικόνας) και UPS (Μονάδες Αδιάλειπτης Παροχής Ηλεκτρικού Ρεύματος) και το 1998 στην αγορά Monitors (Οθόνες).
- Το 1998 το υποκατάστημα της Θεσσαλονίκης μεταφέρθηκε σε καινούριες εγκαταστάσεις (στην οδό Μαντζάρου 11) και η OKI Europe Ltd (θυγατρική της OKI Electric Co. Japan) εισήλθε στο μετοχικό κεφάλαιο της CPI A.E.
- Το 1999 η CPI εισήλθε σε δύο δυναμικές αγορές, σε αυτή της Βιομετρικής (Biometrics) και αυτή των ασύρματων τοπικών και υπερ-τοπικών δικτύων (Wireless Lans/Wans).
- Το 2000, η CPI εισήλθε στο Χρηματιστήριο Αξιών Αθηνών
- Το 2001 η CPI A.E.
 - α) πιστοποιήθηκε από τον Διεθνή Οργανισμό TUV Austria με το πιστοποιητικό ποιότητας ISO 9002 για την εισαγωγή, διανομή, τεχνολογική και τεχνική υποστήριξη ηλεκτρονικών υπολογιστών και περιφερειακών
 - β) εξαγόρασε το 99,99% των μετοχών της εταιρείας MDI A.E. και
 - γ) το 35% της εταιρείας Fiber Systems & Networks Συστήματα Πληροφορικής & Επικοινωνιών Α.Ε.
- Το 2002 αύξησε το ποσοστό συμμετοχής της στην εταιρεία Fiber Systems & Networks Συστήματα Πληροφορικής & Επικοινωνιών Α.Ε. κατά 10% κατέχοντας συνολικά το 45% ενώ εισήλθε στην αγορά των φορολογικοποιημένων συστημάτων τιμολόγησης και POS

4.2 Περιγραφή αντικειμένου και ανάλυση κύκλου εργασιών

Η CPI A.E. είναι μια εταιρία πληροφορικής που παρέχει ολοκληρωμένο σύστημα εμπορικών υπηρεσιών και τεχνικής υποστήριξης. Πιο συγκεκριμένα η Εταιρία παρέχει υπηρεσίες Marketing και πωλήσεων, Merchandising (τοποθέτηση και καλή παρουσίαση προϊόντων στα σημεία πώλησης), Branding (ανάπτυξη μάρκας), υποστήριξη πριν την πώληση και τέλος υποστήριξη μετά την πώληση (Customer Care).

Επίσης παρέχει υπηρεσίες επισκευών, συμβολαίων συντήρησης, εκπαιδεύσεων καθώς και επί τόπου επίλυσης τεχνικών προβλημάτων. Ο κύκλος εργασιών της CPI A.E. για την περίοδο 2000/2001 – 2001/2002 και 2002/2003 αναλύεται ως εξής:

(ποσά σε χιλ. ευρώ)

Επιμερισμός Πωλήσεων						
	2000/2001	%	2001/2002	%	2002/2003	%
Κύρια είδη (εκτυπωτές οθόνες,scanners κλπ)	14.121	73%	14.925	77%	18.400	83%
Πρόσθετα(add ons) στα κύρια είδη	816	4%	524	3%	381	2%
Αναλώσιμα	3.319	17%	2.821	15%	2.276	10%
Ανταλλακτικά	475	3%	339	2%	347	2%
Υπηρεσίες	504	3%	605	3%	619	3%
Μεταφορικά	2	0%	11	0%	20	0%
Σύνολο	19.237	100%	19.225	100%	22.043	100%

Η Εταιρία έχει κτίσει την στρατηγική της απευθυνόμενη σε κάθετες αγορές περιφερειακών Η/Υ.

Η μέχρι σήμερα ανάπτυξη της CPI A.E. έχει γίνει μέσω προϊόντων που απευθύνονται σε δύο μεγάλες κάθετες αγορές, δηλαδή την αγορά της εκτύπωσης (printing) και την αγορά της ψηφιακής επεξεργασίας εικόνας (Digital Image Processing). Και στις δύο αυτές αγορές η CPI A.E. έχει αναπτύξει υψηλή τεχνογνωσία ενώ εμπλουτίζει συνεχώς τη γκάμα της με νέα προϊόντα που καλύπτουν τα διάφορα τμήματα των αγορών αυτών προσπαθώντας να διατηρήσει τον ηγετικό ρόλο στις αγορές αυτές. Επί πλέον αναπτύσσει δραστηριότητα σε νέες αγορές από τις οποίες προσδοκά αύξηση των εσόδων της τα επόμενα χρόνια.

Η Εταιρία βλέπει τους συνεργαζόμενους με αυτήν οίκους σαν “στρατηγικούς συνεταιίρους”, με τους οποίους προωθεί την επιτυχημένη ανάπτυξη του εμπορικού τους σήματος (Brand Building) και μεγιστοποίηση του μεριδίου αγοράς.

(ποσά σε χιλ. ευρώ)

Πίνακας κατανομής εσόδων ανά κατηγορία						
Οικονομικό έτος	2000/2001	%	2001/2002	%	2002/2003	%
Αγορά εκτύπωσης	8.103	42%	8.887	46%	10.395	47%
Αγορά ψηφιακής επεξεργασίας εικόνας	5.843	30%	6.233	32%	7.761	32%
Δευτερογενής αγορά (Αναλώσιμα)	3.319	17%	2.821	15%	2.276	10%
Υπηρεσίες	504	3%	605	3%	619	3%
Νέες αγορές	1.468	8%	679	4%	991	5%
Σύνολο	19.237	100%	19.225	100%	22.043	100%

Σημειώνεται ότι δεν υπάρχει πελάτης που να απορροφά άνω του 10% του κύκλου εργασιών της CPI A.E. για τη χρήση 2001/2002.

4.3 Δίκτυο πωλήσεων και διανομής

Η CPI διαθέτει σήμερα δύο κέντρα δραστηριότητας, ένα στην Αθήνα και ένα στην Θεσσαλονίκη. Στα σημεία αυτά διαθέτει οργανωμένες αποθήκες εμβαδού 2.322τ.μ. και 250τ.μ. αντίστοιχα αλλά και γραφεία εμβαδού 1.492τ.μ και 120τ.μ. αντίστοιχα.

Η CPI A.E. διανέμει τα εμπορεύματά της με ίδια μέσα στην περιοχή Αθηνών και σε αυτήν της Θεσσαλονίκης, ενώ για την υπόλοιπη Ελλάδα χρησιμοποιεί τρίτους μεταφορείς.

4.3.1 Πελάτες

Η CPI συνεργάζεται με 2.000 μεταπωλητές περίπου σε όλη την Ελλάδα. Οι συνεργασίες δεν είναι αποκλειστικές αλλά στηρίζονται σε μακροχρόνιες εμπορικές σχέσεις καθώς και σε σχέσεις εκτίμησης και υποστήριξης.

Για την καλύτερη σχέση με τους μεταπωλητές της, η CPI Α.Ε. χρησιμοποιεί διάφορους τρόπους επικοινωνίας:

- Τηλεφωνικά
- Ενημερωτικό Δελτίο
- Fax και e-mail
- Web site της Εταιρείας κλπ.

Η μηχανογραφική υποστήριξη του δικτύου πωλήσεων είναι ιδιαίτερα αναπτυγμένη. Τα κέντρα διανομής σε Αθήνα και Θεσσαλονίκη λειτουργούν μηχανογραφικά ανεξάρτητα, είναι όμως συνδεδεμένα μεταξύ τους μέσω ηλεκτρονικού ταχυδρομείου και internet.

Η ενημέρωση των αποθηκών γίνεται on-line. Η υποδομή της Εταιρείας σε εξοπλισμό και προγράμματα πληροφορικής δίνει την δυνατότητα αυτόματης καταγραφής των παραγγελιών καθώς και άμεσης ανταλλαγής πληροφοριών με τη κεντρική βάση πληροφοριών και επικοινωνίας.

Η Εταιρεία δραστηριοποιείται σε όλη την Ελλάδα σχεδόν παρέχοντας πολύ γρήγορη εξυπηρέτηση στους πελάτες της. Στον παρακάτω πίνακα παρουσιάζεται η γεωγραφική κατανομή των πωλήσεων ανά έτος για την τελευταία τριετία:

(ποσά σε χιλ.ευρώ)

ΓΕΩΓΡΑΦΙΚΗ ΚΑΤΑΝΟΜΗ ΚΥΚΛΟΥ ΕΡΓΑΣΙΩΝ						
ΠΕΡΙΟΧΗ	2000/2001	%	2001/2002	%	2002/2003	%
Πωλήσεις σε Dealers						
Αν. Μακεδονία	305	1,59%	446	2,32%	782	3,55%
Αν. Στερεά	106	0,55%	161	0,84%	285	1,29%
Αττική	12.317	64,03%	11.088	57,66%	10.273	46,60%
Δυτ. Μακεδονία	161	0,84%	268	1,39%	405	1,84%
Δυτ. Στερεά	61	0,32%	62	0,32%	76	0,34%
Ηπειρος	185	0,96%	263	1,37%	737	3,34%
Θεσσαλία	461	2,39%	613	3,19%	892	4,05%
Θεσσαλονίκη	2.537	13,19%	2.632	13,68%	3.104	14,08%
Θράκη	233	1,21%	372	1,94%	530	2,40%
Κεν. Μακεδονία	402	2,09%	522	2,72%	604	2,74%
Κρήτη	517	2,69%	468	2,44%	733	3,33%
Πελοπόννησος	266	1,38%	624	3,25%	698	3,17%
Νησιά Αιγαίου	313	1,63%	372	1,94%	579	2,63%
Νησιά Ιονίου	198	1,03%	165	0,86%	195	0,88%
Λοιποί πελάτες χονδρικής που δεν είναι Dealers	903	4,69%	721	3,74%	1.305	5,92%
Σύνολο πελατών εσωτερικού	18.965	98,58%	18.777	97,66%	21.198	96,17%
Βουλγαρία	1	0,00%	0	0,00%	87	0,39%
Κύπρος	176	0,92%	51	0,27%	103	0,47%
Αλβανία	38	0,20%	108	0,56%	169	0,77%
Σκόπια	57	0,30%	210	1,09%	103	0,47%
Τουρκία	0	0,00%	1	0,01%	0	0,00%
Γιουγκοσλαβία	0	0,00%	78	0,41%	257	1,17%
Μεγ. Βρετανία	0	0,00%	0	0,00%	126	0,57%
Σύνολο πελατών εξωτερικού	272	1,42%	448	2,34%	845	3,83%
ΣΥΝΟΛΟ	19.237	100%	19.225	100%	22.043	100%

Η οργάνωση του τμήματος Πωλήσεων αντανακλά την κατηγοριοποίηση των πελατών σύμφωνα με τα πρότυπα της “αγοραστικής συμπεριφοράς” τους και χωρίζεται σε 5 τομείς. Ο πρώτος τομέας είναι αυτός των Μεγάλων Λογαριασμών, ο οποίος επικεντρώνεται σε 2 κατηγορίες πελατών:

1. Η πρώτη κατηγορία αποτελείται από τις ΔΕΚΟ, το Δημόσιο και τις Μεγάλες Ιδιωτικές Εταιρείες.
2. Η δεύτερη κατηγορία αφορά τις 30 μεγαλύτερες εταιρείες πληροφορικής στην Ελλάδα (ολοκληρωτές συστημάτων-System Integrators), στις οποίες ο τομέας Μεγάλων Λογαριασμών δρα σε επίπεδο Διαχειριστή Λογαριασμού (Account Manager) και συνεργάζεται μαζί τους για να καλυφθεί η ζήτηση που προκύπτει από τις ενέργειες του τομέα στην κατηγορία 1.

Ο δεύτερος τομέας είναι ο τομέας Χονδρικής, ο οποίος καλύπτει μέσω επιθεωρητών πωλήσεων (Area Managers) το Πανελλαδικό δίκτυο διανομής της Εταιρείας. Οι Επιθεωρητές Πωλήσεων (Area Managers) αναπτύσσουν τις πωλήσεις ανά γεωγραφική περιοχή, εφαρμόζοντας ένα πρόγραμμα επισκέψεων ανά πελάτη που ποικίλει από μία επίσκεψη την εβδομάδα έως μία επίσκεψη ανά δύο μήνες. Ο τομέας λειτουργεί από το 1991.

Ο τρίτος τομέας είναι ο τομέας Telesales ο οποίος καλύπτει μέσω τηλεφωνικών πωλήσεων όλη την Ελλάδα και απευθύνεται είτε σε πελάτες που πραγματοποιούν ετήσιο τζίρο κάτω από ένα όριο, είτε σε όλους τους πελάτες για κάποιο συγκεκριμένο προϊόν.

Ο τέταρτος τομέας των Αναλωσίμων ο οποίος απευθύνεται στους διανομείς Αναλωσίμων καθώς και σε πελάτες προϊόντων γραφικών τεχνών.

Τέλος ο πέμπτος τομέας είναι ο τομέας των εξαγωγών ο οποίος ασχολείται με τις αγορές της Βαλκανικής και της Κύπρου και αφορά στο σύνολο των προϊόντων της εταιρείας.

4.3.2 Τεχνική υποστήριξη πελατών

Η Εταιρεία παρέχει υπηρεσίες Τεχνικής Υποστήριξης στους πελάτες της (τελικούς χρήστες προϊόντων και μεταπωλητές) μέσω ενός Κέντρου Τεχνικής Υποστήριξης στην Αθήνα και ενός στην Θεσσαλονίκη. Οι υπηρεσίες που παρέχουν αυτά τα κέντρα είναι οι παρακάτω:

- Υπηρεσίες Επισκευών. Απευθύνονται σε πελάτες της Εταιρείας (τελικούς χρήστες ή μεταπωλητές) που φέρνουν την συσκευή τους στα κέντρα αυτά για επισκευή.
- Υπηρεσία Hot-Line. Απευθύνεται σε τελικούς χρήστες και μεταπωλητές οι οποίοι συναντούν κάποια δυσκολία στην λειτουργία των συσκευών, στην εγκατάσταση ή στην διασύνδεσή τους με άλλες συσκευές.
- Υπηρεσία On-Site Support. Απευθύνεται σε τελικούς χρήστες οι οποίοι για κάποιους λόγους δεν μπορούν ή δεν θέλουν να μετακινήσουν τις συσκευές τους στα Κέντρα Τεχνικής Υποστήριξης. Στις περιπτώσεις αυτές πραγματοποιείται επίσκεψη και επέμβαση Τεχνικού της Εταιρείας.
- Υπηρεσίες Συμβολαίων Συντήρησης, μέσω των οποίων η Εταιρεία επεκτείνει την εγγύηση πέραν του χρόνου που προβλέπει ο Κατασκευαστής ή εγγυάται την αδιάλειπτη λειτουργία της συσκευής. Η υπηρεσία αυτή απευθύνεται κυρίως σε μεγάλους Οργανισμούς και Εταιρείες ή αφορά σε συσκευές ιδιαίτερα μεγάλης αξίας.
- Υπηρεσία Αναβάθμισης Λογισμικού (Software updating). Απευθύνεται σε χρήστες συσκευών ή προγραμμάτων που διανέμει η Εταιρεία, μέσω της οποίας ανανεώνονται τα προγράμματα λειτουργίας των συσκευών όπως αυτά εξελίσσονται.
- Υπηρεσίες Υποστήριξης μετά την Πώληση (After Sales Support). Απευθύνονται σε τελικούς χρήστες ή μεταπωλητές και αφορούν στην εγκατάσταση πολύπλοκων συσκευών, στην εκπαίδευση στην χρήση συσκευών και προγραμμάτων, στην παροχή συμβουλευτικών υπηρεσιών για την καλύτερη εκμετάλλευση των συσκευών ή προγραμμάτων κλπ.

4.3.3 Προμηθευτές

Οι βασικοί προμηθευτές της Εταιρείας είναι οι ακόλουθοι:

- OKI: Πρόκειται για μια ιαπωνική εταιρεία με κύκλο εργασιών \$ 7 δισ. που ιδρύθηκε το 1881. Διαθέτει πολλά εργοστάσια στον κόσμο (μεταξύ των οποίων και στη Σκοτία) και ειδικεύεται σε τρεις τομείς δραστηριότητας: Τηλεπικοινωνίες, Συστήματα αυτοματισμού (Τράπεζες, Βιομηχανίες κλπ), περιφερειακά και προϊόντα πληροφορικής.
- VIEWSONIC: Πρόκειται για εταιρεία Αμερικανικών συμφερόντων με κύκλο εργασιών της τάξης των \$1,9 δισ. Ιδρύθηκε το 1990 και ασχολείται με την αγορά της προβολής εικόνας (Monitors, projectors κλπ), και θεωρείται μια από τις ταχύτερα αναπτυσσόμενες εταιρείες των ΗΠΑ. Είναι πρώτη στις ΗΠΑ και στην Ρωσία τα τελευταία 3 χρόνια σε πωλήσεις οθονών.
- MUTOH: Ιαπωνική εταιρεία με κύκλο εργασιών \$ 600 εκ. η οποία διαθέτει τρία εργοστάσια εκ των οποίων ένα στο Βέλγιο. Κατέχει ηγετική θέση στην αγορά των Γραφικών παγκόσμια.
- GTCO: Πρόκειται για μία Αμερικανική εταιρεία, η οποία είναι ηγέτης στον χώρο του Digital Input (digitizers, Scanners, Copy boards κλπ) Έχει κύκλο εργασιών της τάξης των \$250 εκατ. και έχει εργοστάσια στις ΗΠΑ και στο Βέλγιο.
- MUSTEK: Ανήκει σε όμιλο εταιρειών της Κίνας (Taiwan) με κύκλο εργασιών \$250 εκατ. Έχει προσωπικό 450 άτομα, και είναι επικεντρωμένη στην αγορά scanners και ψηφιακών φωτογραφικών μηχανών. Διαθέτει το μεγαλύτερο εργοστάσιο παραγωγής scanners στην Taiwan.
- MINUTEMAN (πρώην PARASYSTEMS): Είναι Αμερικανική Εταιρεία με κύκλο εργασιών \$30 εκατ. Ιδρύθηκε το 1973 και ασχολείται αποκλειστικά με UPS. Έχει εργοστάσια παραγωγής στο Texas και στη Μαλαισία.
- SMC: Είναι Αμερικανική εταιρεία που ιδρύθηκε το 1971 και ασχολείται στην αγορά της δικτύωσης. Σήμερα εδρεύει στο Irvine της Καλιφόρνια και διαθέτει υποκαταστήματα σε όλο τον κόσμο. Είναι μέλος της Acston Technology Group έναν από τους μεγαλύτερους κατασκευαστές δικτυακών προϊόντων με αποτέλεσμα να έχει άμεση πρόσβαση σε προηγμένες έρευνες και υλοποιήσεις δικτυακών προϊόντων.
- TRENDWARE: Είναι Αμερικανική εταιρεία που ιδρύθηκε το 1992 και ασχολείται στην αγορά της δικτύωσης. Έχει σημαντικούς ρυθμούς ανάπτυξης ειδικά στην Αμερικανική Ήπειρο
- HAYES: Είναι Αμερικανική εταιρεία η οποία ιδρύθηκε το 1976 από τον Hayes ο οποίος σχεδίασε το πρώτο modem καθορίζοντας έτσι και το πρωτόκολλο επικοινωνίας. Έκτοτε όλα τα modems χρησιμοποιούν το πρωτόκολλο αυτό η δε λειτουργία τους κρίνεται από την συμβατότητα με το πρωτόκολλο Hayes. Σχεδιάζει και κατασκευάζει modems και ασύρματα προϊόντα δικτύου υψηλότερης ποιότητας. Τα προϊόντα της είναι ευρείας γνωστότητας.
- SUMMA Inc: Η εταιρεία Summa συγκροτήθηκε μετά την εξαγορά της DPSD Calcomp, που παρήγαγε εκτυπωτικά μεγάλου μεγέθους και κοπτικά, από την αμερικανική Westcomp, δημιουργώντας μία από τις μεγαλύτερες εταιρείες του είδους στον κόσμο. Έχει έδρα το Salt Lake City των ΗΠΑ και τα Ευρωπαϊκά γραφεία της είναι στο Βέλγιο. Η Summa δραστηριοποιείται στις αγορές της επιγραφής και της μεταξοτυπίας. Στη γκάμα των προϊόντων της περιλαμβάνονται εκτυπωτικά μεγάλου μεγέθους τεχνολογίας inkjet καθώς και κοπτικά μηχανήματα.
- AXIS: Η Axis Communications έχει την έδρα της στο Lund της Σουηδίας, θυγατρικές στη Βοστώνη και το Hong Kong. Από την ίδρυσή της, το 1984, η Axis αναπτύχθηκε με ταχείς ρυθμούς, εξελισσόμενη σε μια από τις μεγαλύτερες εταιρείες ανάπτυξης και διάθεσης προϊόντων δικτύου στον κόσμο. Η συνεχής παρουσίαση νέων, τεχνολογικά προηγμένων προϊόντων, καθώς και η σύναψη στρατηγικών συμφωνιών με κορυφαίους κατασκευαστές όπως Epson, Ricoh, Canon, Ericsson, Sun και Novell, δημιουργούν τις προϋποθέσεις για την Axis να πρωταγωνιστήσει τα επόμενα χρόνια στην παγκόσμια αγορά.
- META: Η εταιρεία δραστηριοποιείται στον τομέα των ηλεκτρονικών από το 1973. Απασχολεί 185 άτομα και η έδρα της είναι το Reggio Emilia της Ιταλίας. Η META ανήκει στους πρωτοπόρους της εξέλιξης των microprocessors και των power electronics στην Ευρώπη.

Στον παρακάτω πίνακα παρατίθενται οι διάφοροι προμηθευτές της CPI Α.Ε. και ο ποσοστιαίος βαθμός στον οποίο συμβάλουν στις πωλήσεις της Εταιρείας κατά την τελευταία τριετία:

(ποσά σε χιλ.ευρώ)

Κύκλος εργασιών ανά προμηθευτή						
Οίκος	2000/2001	%	2001/2002	%	2002/2003	%
OKI	9.860	52,64%	10.240	54,99%	9.048	42,23%
ViewSonic	5.215	27,84%	5.685	30,53%	7.088	33,08%
Summa	162	0,86%	119	0,64%	119	0,56%
Mutoh	231	1,23%	366	1,97%	705	3,29%
Mustec	612	3,27%	415	2,23%	728	3,40%
Minuteman	298	1,59%	140	0,75%	55	0,26%
Axis	109	0,58%	124	0,67%	150	0,70%
GTCO Calcomp	91	0,49%	72	0,39%	148	0,69%
Meta	323	1,72%	490	2,63%	714	3,33%
Λοιποί	1.832	9,78%	969	5,20%	2.669	12,46%
ΣΥΝΟΛΟ	18.733	100%	18.620	100%	21.424	100%

Σημείωση: Στον κύκλο εργασιών των λοιπών προμηθευτών της χρήσης 2002/2003 περιλαμβάνεται και ποσό 889 χιλ. ευρώ από πωλήσεις φορολογικών μηχανισμών οι οποίοι αγοράζονται από τον προμηθευτή εσωτερικού «ΕΛΜΗ ΑΕ»

4.4 Συμβάσεις – Συνεργασίες

Η εταιρεία έχει συνάψει εμπορικές συμβάσεις συνεργασίας με τις ακόλουθες εταιρείες (προμηθευτές)

ΟΝΟΜΑ ΕΤΑΙΡΕΙΑΣ	ΧΩΡΑ ΠΡΟΕΛΕΥΣΗΣ	ΠΡΟΙΟΝ	ΕΤΟΣ ΕΝΑΡΞΗΣ ΣΥΜΒΑΣΗΣ	ΔΙΑΡΚΕΙΑ	ΤΡΟΠΟΣ ΑΝΑΝΕΩΣΗΣ	ΕΙΔΟΣ ΣΥΝΕΡΓΑΣΙΑΣ	ΕΤΟΣ ΕΝΑΡΞΗΣ ΣΥΝΕΡΓΑΣΙΑΣ
OKI EUROPE LTD	Ιαπωνία	Εκτυπωτές, Fax, Συσκευές Τηλεπικοινωνίας	1997	Πενταετής	Αυτόματος	Αποκλειστική διανομή	1990
MUSTEK	Taiwan	Scanners, Ψηφιακές φωτογραφικές μηχανές	1996	Ετήσιο	Αυτόματος	Defacto Αποκλειστική διανομή	1996
MINUTEMAN	ΗΠΑ	UPS	1996	Ετήσιο	Αυτόματος	Defacto Αποκλειστική διανομή	1996
GTCO	ΗΠΑ	Scanners, Digitizers	1996	Ετήσιο	Αυτόματος		1993
META	Ιταλία	UPS	1997	Ετήσιο	Αυτόματος	Μη Αποκλειστική διανομή	1997
VIEWSONIC	ΗΠΑ – Αγγλία	Monitors, Projectors	1998	Ετήσιο	Αυτόματος	Αποκλειστική διανομή	1998
SCANVEC	Ισραήλ	Προϊόντα Λογισμικού	1998	Ετήσιο	Αυτόματος	Αποκλειστική διανομή	1998
MUTOH	Ιαπωνία(Βέλγιο)	Εκτυπωτικά, κοπτικά	1998	Ετήσιο	Αυτόματος	Αποκλειστική διανομή	1998
AXIS	Σουηδία	Thin Servers	1998	Ετήσιο	Αυτόματος	Defacto Αποκλειστική διανομή	1995
SUMMA	ΗΠΑ	Κοπτικά μηχανήματα, εκτυπωτικά	1996	Ετήσιο	Αυτόματος	Μη Αποκλειστική διανομή	1990
IRIS SCAN	ΗΠΑ	Αναγνώριση ιριδός	1999	Ετήσιο	Αυτόματος	Αποκλειστική διανομή	1999
TRENDWARE	ΗΠΑ	Αγορά δικτύωσης	2001	Εξάμηνη	Αυτόματος	Μη Αποκλειστική διανομή	2001
SMC	ΗΠΑ	Αγορά δικτύωσης	2003	Διετής	Αυτόματος	Αντιπροσώπευση σε Ελλάδα, Κύπρο και Βαλκάνια	2003

4.5 Πάγια περιουσιακά στοιχεία – Εγγυήσεις και εμπράγματα ασφάλειες

Η εταιρεία στις 30/6/2003 δεν κατείχε κανένα ιδιόκτητο ακίνητο.

Οι ενοικιαζόμενοι χώροι της εταιρείας περιγράφονται στον ακόλουθο πίνακα:

Τοποθεσία	Οδός	Χρήση	Μηνιαίο Μίσθωμα	Λήξη Μίσθωσης
Ταύρος	Ραφαηλίδου 1	Γραφεία-Αποθήκες	19.100 ευρώ	2010
Θεσ/νική	N.Μαντζάρου 11	Γραφεία-Αποθήκες	1.740,07 ευρώ	2006

Στον παρακάτω πίνακα παρουσιάζεται η μεταβολή της λογιστικής αξίας των παγίων της εταιρείας για την τελευταία τριετία:

ΚΑΤΗΓΟΡΙΑ ΠΑΓΙΟΥ	Αξία Κτήσης 30/6/2000	Προσθήκες (Μειώσεις) 1/7/2000-30/6/2003	Συνολική Αξία Κτήσεως 30/6/2003	Συσ/μένες Αποσβέσεις 30/6/2000	Αποσβέσεις 1/7/2000 – 30/6/2003	Συσ/μένες Αποσβέσεις 30/6/2003	(ποσά σε ευρώ)
							Αναπόσβεστη αξία 30/6/2003
I.ΑΣΩΜΑΤΕΣ ΑΚΙΝΗΤΟΠΟΙΗΣΕΙΣ	113.969,19	1.584,74	115.553,93	108.554,02	6.040,22	114.594,24	959,69
II.ΕΝΣΩΜΑΤΕΣ ΑΚΙΝΗΤΟΠΟΙΗΣΕΙΣ							
Κτίρια & Τεχνικά Έργα	104.667,33	1.911.699,04	2.016.366,37	88.202,23	229.273,17	317.475,40	1.698.890,97
Μηχ/τα, Τεχνολ.Εγκ/σεις ,Λοιπός εξοπλισμός	27.662,55	(20.141,41)	7.521,13	21.487,64	(15.279,99)	6.207,65	1.313,48
Μεταφορικά Μέσα	63.606,69	16.922,58	80.529,27	41.945,25	202.202,01	62.147,26	18.382,01
Επιπλα & λοιπός εξοπλισμός	461.672,19	244.906,51	706.578,70	364.585,81	24.055,20	388.641,02	317.937,68
ΣΥΝΟΛΟ	771.577,94	2.154.971,46	2.926.549,39	624.774,95	264.290,61	889.065,56	2.037.483,84

Επί των προαναφερθέντων παγίων περιουσιακών στοιχείων της εταιρείας δεν υφίστανται εμπράγματα ή άλλα βάρη.

Για λογαριασμό της εταιρείας είχαν εκδοθεί έως την 30/6/2003 οι ακόλουθες εγγυητικές επιστολές.

Εγγυητική Επιστολή σε	Τράπεζα	No Ε/Ε	Ποσό	Νόμισμα
CELLULAR	EFG Eurobank Ergasias	81409153	102.873,07	ευρώ
ΕΛΜΗ ΑΕ	Εθνική Τράπεζα	746609-9	600.000,00	ευρώ
ΔΕΗ	Εθνική Τράπεζα	205841-3	3.347,50	ευρώ
ΓΕΝ.ΓΡΑΜ.ΒΙΟΜΗΧ.	Εθνική Τράπεζα	857371-9	5.897,04	ευρώ
ΤΡΑΠΕΖΑ ΕΛΛΑΔΟΣ	Γενική Τράπεζα	095/784	1.862,00	ευρώ

Η εταιρεία έχει λάβει για την εξασφάλιση απαιτήσεων από την Informer ΑΕ εγγυητική επιστολή ύψους 43.609,68 ευρώ από την Εμπορική Τράπεζα Ελλάδος (No 4976/025)

4.6 Επενδύσεις

Στις επενδύσεις της εταιρείας κατά την τελευταία τριετία συμπεριλαμβάνονται και αντληθέντα κεφάλαια από την τελευταία αύξηση του μετοχικού κεφαλαίου κατά την εισαγωγή της εταιρείας στην παράλληλη αγορά του Χρηματιστηρίου Αξιών Αθηνών. Η διάθεση των αντληθέντων κεφαλαίων ολοκληρώθηκε την 31/12/2001 επομένως από 1/1/2002 οι επενδύσεις γίνονται με ίδια κεφάλαια της εταιρείας.

Ο ακόλουθος πίνακας παρουσιάζει τις κυριότερες επενδύσεις κατά την τελευταία τριετία.

(ποσά σε ευρώ)

	2000/2001	2001/2002	2002/2003
Εξοδα ίδρυσης και πρώτης εγκατάστασης	-		
Λοιπά έξοδα εγκατάστασης	706.120,84	580.756,45	192.153,38
Εξοδα ερευνών και ανάπτυξης	1.584,74	-	-
Κτίρια εγκαταστάσεις κτιρίων –τεχνικά έργα	37.275,75	1.739.235,20	219.855,83
Μηχ.-Τεχνικές Εγκατ. & λοιπός μηχαν.εξοπλ.	39,33	1.209,79	-
Μεταφορικά μέσα	27.194,03	4.617,26	-
Επιπλα & λοιπός εξοπλισμός	91.202,29	193.688,05	141.775,11
Εξαγορές σε εταιρείες εσωτερικού	5.099.851,36	44.388,80	9.000,00
Εξοδα μετεγκατάστασης & εγγύηση ενοικίου	145.267,79	-	2.541,24
ΣΥΝΟΛΟ	6.108.536,12	2.563.895,55	565.325,56

5 ΠΛΗΡΟΦΟΡΙΕΣ ΣΧΕΤΙΚΑ ΜΕ ΤΗ ΔΙΟΙΚΗΣΗ – ΔΙΕΥΘΥΝΣΗ ΚΑΙ ΤΟ ΑΝΘΡΩΠΙΝΟ ΔΥΝΑΜΙΚΟ

5.1 Διοίκηση – Διεύθυνση Εργασιών

Το επταμελές Διοικητικό Συμβούλιο της Εταιρίας εγκρίθηκε από την Ετήσια Τακτική Γενική Συνέλευση των Μετόχων της 23^{ης} Δεκεμβρίου 2002 (ΦΕΚ 320/17-1-2003) . Η θητεία του είναι 5ετής και λήγει στις 31/12/2007. Η σύνθεσή του έχει ως εξής:

▪ Χρήστος Παπαθάνος του Αριστείδη	Πρόεδρος και Διευθύνων Σύμβουλος.	Εκτελεστικό μέλος
▪ Νίκος Τόλης του Κων/νου	Αντιπρόεδρος	Ανεξάρτητο μη εκτελεστικό μέλος
▪ Ελευθέριος Στρογγιόγλου του Νικολάου	Μέλος	Εκτελεστικό μέλος
▪ Κωνσταντίνος Φωταράς του Μόσχου	Μέλος	Εκτελεστικό μέλος
▪ Αγγελική Σαράτση του Φωτίου	Μέλος	Μη εκτελεστικό μέλος
▪ Γεώργιος Μπρούμας του Δημητρίου	Μέλος	Μη εκτελεστικό μέλος
▪ Παναγιώτης Ζαριφόπουλος του Γεωργίου	Μέλος	Μη εκτελεστικό μέλος

Κατά την χρήση 2002/2003 οι συνολικές αμοιβές των μελών του Δ.Σ. της εταιρείας ανήλθαν:

- α)σε ποσό 154 χιλ. ευρώ λόγω της υπαλληλικής τους σχέσης με την εταιρεία
 γ)σε ποσό 77 χιλ.ευρώ για έξοδα παραστάσεως μελών

Το συνολικό ποσό που καταβλήθηκε για αμοιβές σε μέλη των Διοικητικών Συμβουλίων των εταιρειών του ομίλου που περιλαμβάνονται στην ενοποίηση, ανέρχεται στο ποσό των 324 χιλ. ευρώ λόγω της υπαλληλικής τους σχέσης με τον όμιλο και 94 χιλ.ευρώ για έξοδα παραστάσεως μελών.

Η CPI A.E. διοικείται από ένα επιτελείο έμπειρων στελεχών, τα κυριότερα από τα οποία είναι τα παρακάτω:

- **Χρήστος Παπαθάνος του Αριστείδη**, Πρόεδρος και Διευθύνων Σύμβουλος
 Γεννήθηκε το 1948. Αποφοίτησε από το 10ο Γυμνάσιο Αθηνών και σπούδασε μαθηματικά στο Πανεπιστήμιο Αθηνών. Έκανε το μεταπτυχιακό του σαν Πολιτικός Μηχανικός στο «Ecole des Travaux Public du Battiment et de l' Industry». Εργάστηκε για μια δεκαετία σαν Πολιτικός Μηχανικός πραγματοποιώντας επιχειρηματική καριέρα στον κατασκευαστικό και εργοληπτικό τομέα. Στον κλάδο της πληροφορικής έχει εικοσαετή εμπειρία αφού εισήλθε το 1983 συν-ιδρύοντας την ΑΤΚΟ ΑΕΒΕ από την οποία απεχώρησε το 1990 ιδρύοντας την CPI A.E. Μιλά Αγγλικά, Γαλλικά και Ιταλικά.

- **Κωνσταντίνος Φωταράς του Μόσχου**, Διευθυντής Πωλήσεων & Logistics
Γεννήθηκε το 1948. Είναι απόφοιτος του πανεπιστημίου του Ν. Jersey σαν Αναλυτής Προγραμματιστής. Έχει δουλέψει από το 1978 έως το 1990 στη XEROX όπου και αποχώρησε σαν διευθυντής πωλήσεων μεγάλων λογαριασμών. Εντάχθηκε στη CPI Α.Ε. το 1990 σαν Διευθυντής Πωλήσεων.
- **Ελευθέριος Στρογγιόγλου του Νικολάου**, Οικονομικός Διευθυντής
Γεννήθηκε το 1956. Απόφοιτος των ΚΑΤΕΕ στο τμήμα Λογιστικής και Διοίκησης Επιχειρήσεων και πτυχιούχος παιδαγωγικής. Στη συνέχεια αποφοίτησε από το τμήμα Διοίκησης Επιχειρήσεων της ΑΣΟΕΕ με ειδίκευση στην Λογιστική. Έχει δουλέψει σαν Προϊστάμενος Λογιστηρίου και Πωλήσεων στην Α&Α ΓΙΑΛΠΑΣ Α.Ε.Β.Ε. μέχρι το 1986 και σαν οικονομικός διευθυντής στον όμιλο Παπαδημητρίου μέχρι το 1992. Από το 1992 και μετά εργάζεται στην CPI Α.Ε. σαν Οικονομικός Διευθυντής.
- **Κωνσταντίνος Μπουρνελάς του Αθανάσιου**, Τεχνικός Διευθυντής
Γεννήθηκε το 1960. Σπούδασε Ηλεκτρονικός στις σχολές Κοντοράβδη και ΣΕΤΕΛ. Έχει δουλέψει στη SOUND HELLAS σαν Τεχνικός Διευθυντής, Διευθυντής Πωλήσεων και διευθυντής Υποκαταστήματος Θεσσαλονίκης από το 1984 έως το 1992. Στη συνέχεια εργάστηκε στη SONY Hellas σε διάφορες θέσεις όπως Προϊστάμενος Τεχνικού τμήματος, Υπεύθυνος Δικτύου Εξουσιοδοτημένου Σέρβις κλπ. Στην CPI Α.Ε. εργάζεται από το 1997.
- **Ελένη Πίγκα του Δημητρίου**, Διευθύντρια Υποκαταστήματος Βόρειας Ελλάδας
Γεννήθηκε το 1963 στην Θεσσαλονίκη. Αποφοίτησε από το κολέγιο Ανατόλια και στην συνέχεια έκανε σπουδές Διοίκησης Επιχειρήσεων στην Βιομηχανική Σχολή της Θεσσαλονίκης. Οι μεταπτυχιακές της σπουδές έγιναν σε Computer Science και Information Systems στο πανεπιστήμιο του San Fransisco. Ιδρυτής από το 1986 εταιρείας πληροφορικής στην Θεσσαλονίκη, εντάχθηκε στην CPI Α.Ε. το 1992 δημιουργώντας το υποκατάστημα από το μηδέν.
- **Γεώργιος Αργυρούδης του Αργυρίου**, Διευθυντής Marketing
Γεννήθηκε το 1956. Είναι πτυχιούχος του Οικονομικού Τμήματος του Πανεπιστημίου Αθηνών και έχει κάνει μεταπτυχιακές σπουδές σε Διοίκηση Επιχειρήσεων (Business Administration) στο πανεπιστήμιο Northeastern της Βοστώνης και στο κολέγιο New Hampshire του Manchester. Έχει δουλέψει ως Product Manager και Διευθυντής Marketing στις εταιρείες ΔΕΛΤΑ Α.Ε., CUSSONS MANCHESTER, SCHOLL HELLAS, SEGRAM HELLAS και I.Q.S. Στην Εταιρεία εργάζεται από το Μαΐο του 2000.
- **Τσαδήμα Σοφία του Γεωργίου**, Διεύθυνση Ανθρώπινων Πόρων
Γεννήθηκε το 1961 στην Αθήνα. Είναι απόφοιτος του τμήματος Αγγλομαθών Βοηθών Διοίκησης της DIDACTA και έχει εργασθεί ως Βοηθός Marketing και Διοίκησης από το 1979 στις εταιρείες Ψυκτική Ελλάδος Α.Ε., Βιοφαρμ ΑΒΕΕ, Χαρλένικ Ελλάς Α.Ε. και Γ.Α. Κεράνης ΑΒΕΝΕ. Έχει παρακολουθήσει πολλά σεμινάρια σχετικά με το Management, τις Δημόσιες Σχέσεις, το Marketing, την Διοίκηση Ανθρώπ. Πόρων και τους Εργατ. Νόμους και εργάζεται στην CPI Α.Ε. από τον Νοέμβριο του 1999.

Κατά την χρήση 2002/2003, οι συνολικές ετήσιες μικτές αποδοχές των Διευθυντικών Στελεχών της Εταιρείας που παρουσιάζονται παραπάνω, μη συμπεριλαμβανομένων αυτών που συμμετέχουν στο Διοικητικό Συμβούλιο, ανήλθαν σε 176 χιλ. ευρώ (μέγιστο 50 χιλ. ευρώ και ελάχιστο 21 χιλ. ευρώ ανά διευθυντικό στέλεχος).

Όλα τα διευθυντικά στελέχη της Εταιρείας έχουν Ελληνική υπηκοότητα.

Η ταχυδρομική διεύθυνση των στελεχών της Εταιρείας είναι: Ραφαηλίδου 1, Ταύρος Τ.Κ. 17 778.

Μεταξύ των μελών του Δ.Σ. και των διευθυντικών στελεχών της Εταιρείας δεν υπάρχουν συγγενικές σχέσεις μέχρι δευτέρου βαθμού.

Τα μέλη του Διοικητικού Συμβουλίου της Εταιρείας και τα στελέχη της Διεύθυνσης της δεν έχουν καταδικασθεί τελεσίδικα για πράξεις ατιμωτικές, ούτε για οικονομικά εγκλήματα, ούτε είναι αναμειγμένα σε δικαστικές εκκρεμότητες που αφορούν σε πτώχευση, εγκληματική πράξη και απαγόρευση άσκησης:α) Επιχειρηματικής δραστηριότητας β) Χρηματιστηριακών συναλλαγών γ) Επαγγέλματος του συμβούλου επενδύσεων, διευθυντικό στέλεχος Τραπεζών, δ) Ασφαλιστικών εταιρειών, ανάδοχος έκδοσης, στέλεχος χρηματιστηριακής εταιρείας κλπ.

Σημειώνεται ότι εκτός από τις συναλλαγές που αναφέρονται παραπάνω, ουδεμία άλλη επιχειρηματική σχέση ή συναλλαγή υπήρξε κατά την τελευταία και τρέχουσα χρήση μεταξύ των μελών του διοικητικού συμβουλίου και των στελεχών με την εταιρεία.

5.2 Συμμετοχές των μελών του Δ.Σ. και των κυρίων Μετόχων στο Δ.Σ. και στο κεφάλαιο άλλων εταιρειών

Στον πίνακα που ακολουθεί παρουσιάζονται οι συμμετοχές των μελών του Διοικητικού Συμβουλίου και των κυρίων μετόχων της Εταιρείας στη Διοίκηση άλλων εταιρειών και τα αντίστοιχα ποσοστά συμμετοχής τους στο κεφάλαιο άλλων εταιρειών με ποσοστό ίσο ή μεγαλύτερο του 10%:

ΣΥΜΜΕΤΟΧΕΣ ΜΕΛΩΝ Δ.Σ. ΚΑΙ ΒΑΣΙΚΩΝ ΜΕΤΟΧΩΝ ΣΤΗ ΔΙΟΙΚΗΣΗ ΚΑΙ ΣΤΟ ΚΕΦΑΛΑΙΟ ΑΛΛΩΝ ΕΤΑΙΡΕΙΩΝ			
Μέλος Δ.Σ. ή Κύριος Μέτοχος	Εταιρεία	Θέση Δ.Σ.	% Συμμετοχής
Χρήστος Παπαθάνος του Αριστείδη	<ul style="list-style-type: none"> • MDI A.E. • ΑΤΚΟΣΟΦΤ Α.Ε. • Fiber Systems & Networks AE 	<p>Πρόεδρος-Διευθ. Σύμβ.</p> <p>Μέλος</p>	36,09%
Νίκος Τόλης του Κων/νου	<ul style="list-style-type: none"> • ΔΙΕΚΑΤ Α.Τ.Ε. • ΜΕΤΡΑΚ Α.Ε. • ΜΕΤΡΑΚ Ε.Π.Ε. • EUROMAT Ε.Π.Ε. • ΝΕΑ ΓΗ Α.Ε. • ΔΙΕΚΑΤ ΕΝΕΡΓΕΙΑ ΑΒΕΤΕ • FREEWING SH.A • Κ/Ε ΓΕΚ Α.Ε. -ΔΙΕΚΑΤ ΑΤΕ • Κ/Ε TDINI CONSTRUZIONI GENERALI • S.p.A. – ΔΙΕΚΑΤ ΑΤΕ • ΔΙΕΚΑΤ – ΕΛΛΗΝΙΚΕΣ ΚΑΤΑΣΚΕΥΕΣ 	<p>Αντιπρόεδρος-Διευθ. Σύμβ.</p> <p>Μέλος</p> <p>Διαχειριστής</p> <p>Διαχειριστής</p> <p>Αντιπρόεδρος</p> <p>Αντιπρόεδρος-Διευθ. Σύμβ.</p> <p>Διαχειριστής</p> <p>Διαχειριστής</p> <p>Διαχειριστής</p> <p>Διαχειριστής</p> <p>Μέλος</p>	<p>21,09%</p> <p>25%</p> <p>18,7%</p> <p>25%</p> <p>25%</p>
Στρογγιόγλου Ελευθέριος του Νικολάου	<ul style="list-style-type: none"> • MDI A.E. • ΑΤΚΟΣΟΦΤ Α.Ε. 	<p>Μέλος</p> <p>Μέλος</p>	
Χατζηαντώνης –Φωταράς Κων/νος του Μόσχου	<ul style="list-style-type: none"> • Fiber Systems & Networks AE • MDI A.E. 	<p>Μέλος</p> <p>Μέλος</p>	
OKI Europe Ltd	<ul style="list-style-type: none"> • OKI UK Limited • OKI Systems UK Limited • OKI Systems Ireland Limited • OKI Systems Italia Limited • OKI Systems Denmark Ltd • OKI Systems Holland Limited • OKI Systems Sweden Limited • OKI Systems Norway Limited • OKI Systems France Limited • OKI Systems Iberica SA • OKI Systems Finland Oy • OKI Systems Polska Sp Zoo • OKI Systems Czeck and Slovak sro • OKI Systems Hungary Kft • OKI Systems Holdings Company • Olympia Maquinas de Oficina Sa • Olympia Cataluna SA 		<p>100%</p> <p>88%</p> <p>100%</p> <p>100%</p> <p>100%</p> <p>100%</p> <p>100%</p> <p>100%</p> <p>100%</p> <p>100%</p> <p>100%</p> <p>100%</p> <p>100%</p> <p>100%</p> <p>100%</p> <p>100%</p> <p>100%</p> <p>100%</p> <p>100%</p>

Επιπλέον αναφέρεται ότι οι Εταιρείες BANSARA TRADING LTD και WORLD EXPLORER INTERNATIONAL S.A. είναι συμφερόντων του κ. Χ. Παπαθάνου.

Τα μέλη του Δ.Σ. και οι κύριοι μέτοχοι της CPI A.E. δηλώνουν ότι δεν συμμετέχουν στη Διοίκηση ή στο κεφάλαιο άλλων εταιρειών με ποσοστό μεγαλύτερο του 10%, ούτε ασκούν διοικητική επιρροή, ούτε έχουν οποιαδήποτε σχέση με άλλες εταιρείες, εκτός των παραπάνω και εκείνων που αναφέρονται στο κεφάλαιο 10 περί Συνδεδεμένων Εταιρειών. Επιπλέον, ουδεμία επιχειρηματική σχέση υφίσταται μεταξύ της Εταιρείας και των εταιρειών στο κεφάλαιο και στη Διοίκηση των οποίων συμμετέχουν τα μέλη ή/και οι κύριοι μέτοχοι της Εταιρείας, πλην εκείνων που αναφέρονται στο κεφάλαιο 10 περί Συνδεδεμένων Εταιρειών.

5.3 Οργανόγραμμα

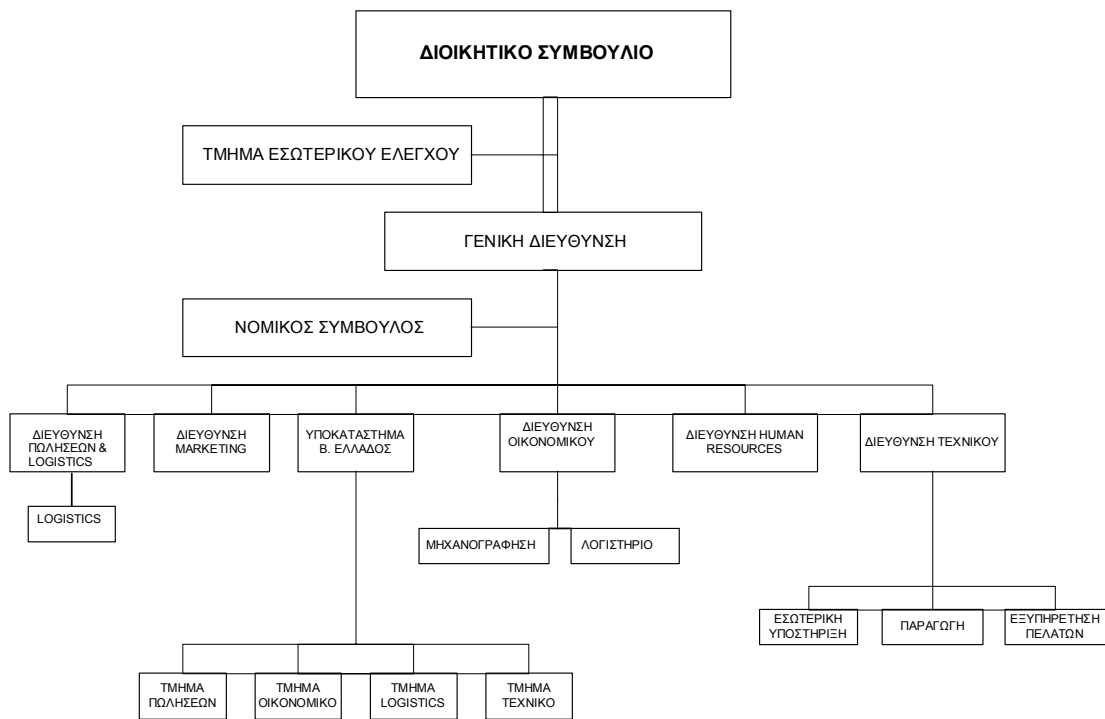

5.4 Ανθρώπινο δυναμικό

Η εταιρεία απασχολούσε στις 30/6/2003 93 άτομα ως μόνιμο προσωπικό.

Ολοι οι εργαζόμενοι της εταιρείας αμείβονται με μηνιαίο μισθό, η εταιρεία δεν απασχολεί προσωπικό αμειβόμενο με ημερομίσθιο(εργατοτεχνίτες).

Στον παρακάτω πίνακα παρουσιάζεται η εξέλιξη του προσωπικού κατά την τελευταία τριετία.

ΕΙΔΙΚΟΤΗΤΑ	2000/2001		2001/2002		2002/2003	
	Μέσος όρος προσωπικού	Δαπάνες προσωπικού	Μέσος όρος προσωπικού	Δαπάνες προσωπικού	Μέσος όρος προσωπικού	Δαπάνες προσωπικού
Διοικητικό Προσωπικό	81	1.501.420,01	85	1.595.327,74	88	2.060.397,58
Εργατοτεχνίτες	-	-	-	-	-	-
ΣΥΝΟΛΟ	81	1.501.420,01	85	1.595.327,74	88	2.060.397,58

Στον παρακάτω πίνακα παρατίθεται η διάρθρωση του προσωπικού της εταιρείας κατά βαθμίδα εκπαίδευσης.

ΑΝΑΛΥΣΗ ΠΡΟΣΩΠΙΚΟΥ ΑΝΑ ΒΑΘΜΙΔΑ ΕΚΠΑΙΔΕΥΣΗΣ		
Βαθμίδα εκπαίδευσης	30/6/2003	%
Πτυχιούχοι ΑΕΙ	22	23,7%
Πτυχιούχοι ΤΕΙ	19	20,4%
Λοιπό προσωπικό	52	55,9%
ΣΥΝΟΛΟ	93	100%

6. ΠΛΗΡΟΦΟΡΙΕΣ ΣΧΕΤΙΚΑ ΜΕ ΤΗΝ ΠΕΡΙΟΥΣΙΑ ΤΗΝ ΟΙΚΟΝΟΜΙΚΗ ΚΑΤΑΣΤΑΣΗ ΚΑΙ ΤΑ ΑΠΟΤΕΛΕΣΜΑΤΑ

6.1 Εξέλιξη κύκλου εργασιών και αποτελεσμάτων χρήσης

(σε χιλ. ευρώ)	30/6/2001	30/06/2002	30/06/2003
Κύκλος Εργασιών από :			
Εμπορική Δραστηριότητα	18.732	18.620	21.424
Παροχή Υπηρεσιών	505	605	619
Σύνολο Κύκλου Εργασιών	19.237	19.225	22.043
Μείον: Κόστος Πωληθέντων	14.333	14.509	16.440
Μικτό Κέρδος	4.904	4.716	5.603
% επί κύκλου εργασιών	25,5%	24,5%	25,4%
Πλέον: Λοιπά έσοδα εκμετάλλευσης	104	99	141
Σύνολο	5.008	4.815	5.744
Μείον: Έξοδα διοικήσεως (προ αποσβέσεων) ⁽¹⁾	1.356	1.659	2.084
Έξοδα διαθέσεως	1.182	1.258	1.442
Σύνολο Εξόδων	2.538	2.917	3.526
% επί κύκλου εργασιών	13,1%	15,2%	16,0%
Λειτουργικό Αποτέλεσμα	2.470	1.898	2.218
% επί κύκλου εργασιών	12,8%	9,9%	10,0%
Πλέον: Έκτακτα και Ανόργανα Έσοδα	366	141	397
Μείον: Έκτακτα και Ανόργανα Έξοδα	76	89	108
Κέρδη προ τόκων, αποσβέσεων και φόρων	2.760	1.950	2.507
% επί κύκλου εργασιών	14,3%	10,2%	11,4%
Πλέον: Πιστωτικοί τόκοι	35	6	15
Μείον: Χρεωστικοί τόκοι	82	31	127
Κέρδη προ αποσβέσεων και φόρων	2.713	1.925	2.395
% επί κύκλου εργασιών	14,1%	10,0%	10,9%
Μείον: Αποσβέσεις (συνολικές)	314	448	645
Κέρδη προ φόρων	2.399	1.477	1.750
% επί κύκλου εργασιών	12,4%	7,7%	7,9%
Μείον: Φόρος χρήσης και λοιποί φόροι	839	531	623
Μείον: Αμοιβές Δ.Σ.	10	0	15
Μείον: Διανομή κερδών στο προσωπικό	39	37	65
Κέρδη μετά από φόρους χρήσης ,αμοιβές Δ.Σ και διανομή κερδών στο προσωπικό	1.511	909	1.047
% επί κύκλου εργασιών	7,8%	4,8%	4,8%
Μείον: Φόροι φορολογικού ελέγχου προηγούμενων χρήσεων	0	0	176
Κέρδη μετά από φόρους χρήσης, αμοιβές Δ.Σ,διανομή κερδών στο προσωπικό και φόρους φορολογικού ελέγχου προηγούμενων χρήσεων	1.511	909	871
% επί κύκλου εργασιών	7,8%	4,8%	4,0%

ΑΝΑΜΟΡΦΩΜΕΝΑ ΑΠΟΤΕΛΕΣΜΑΤΑ	30/6/2001	30/06/2002	30/06/2003
Κέρδη προ φόρων	2.399	1.477	1.750
Πρόβλεψη επισφαλών απαιτήσεων	(57)	0	0
Παγιοποιημένες δαπάνες	(200)	(416)	(194)
Πλέον αποσβέσεις παγιοποιημένων δαπανών	83	157	200
Αποτίμηση συμμετοχών με ν.2190/20 άρθρο 43 παρ.6	(951)	(2.444)	(1.450)
Αναμορφωμένα Κέρδη προ φόρων	1.274	(1.226)	306
Μείον: Φόρος χρήσης και λοιποί φόροι	839	531	623
Μείον: Αμοιβές Δ.Σ.	10	0	15
Μείον: Διανομή κερδών στο προσωπικό	39	37	65
Αναμορφωμένα Κέρδη μετά από φόρους χρήσης, αμοιβές Δ.Σ. και διανομή κερδών στο προσωπικό	386	(1.794)	(397)
Μείον φόροι φορολογικού ελέγχου	49	67	0
Αναμορφωμένα Κέρδη μετά από φόρους χρήσης, αμοιβές Δ.Σ., διανομή κερδών στο προσωπικό & φόρους φορολογικού ελέγχου	337	(1.861)	(397)

Σημειώσεις

¹ Σημειώνεται ότι το σύνολο των αποσβέσεων ενσωματώνεται στα έξοδα διοικήσεως.

² Στη χρήση 2001/2002 η Εταιρεία δεν κατέβαλε αμοιβές Δ.Σ. από τα προς διανομή κέρδη των εν λόγω χρήσεων. Από τα προς διανομή κέρδη των χρήσεων 2000/2001 και 2002/2003 η Εταιρεία κατέβαλε το ποσό των 10 χιλ. ευρώ, και 15 χιλ. ευρώ αντιστοίχως ως αμοιβές από ποσοστά μελών διοικητικού συμβουλίου.

³ Για την αναμόρφωση των κερδών προ και μετά από φόρους λήφθηκαν υπόψη οι παρατηρήσεις του Ορκωτού Ελεγκτή – Λογιστή που πραγματοποίησε τον τακτικό οικονομικό και λογιστικό έλεγχο της Εταιρείας (βλ. Πιστοποιητικό Ελέγχου Ορκωτού Ελεγκτή/Λογιστή, σελ. 45)

⁴ Για την αναμόρφωση των αποτελεσμάτων, οι φόροι φορολογικού ελέγχου έχουν επιμεριστεί στις χρήσεις από τις οποίες προέκυψαν.

ΑΝΑΜΟΡΦΩΜΕΝΑ ΙΔΙΑ ΚΕΦΑΛΑΙΑ	30/6/2003
(σε χιλ. ευρώ)	
Μετοχές	9.907.500
Ονομαστική αξία μετοχής	0,30
Ιδία Κεφάλαια	7.514
Αναπόσβεστες παγιοποιημένες δαπάνες	(457)
Αποτίμηση συμμετοχών με ν.2190/20 άρθρο 43 παρ.6	(1.450)
Αναμορφωμένα Ιδία Κεφάλαια	5.607

Σημειώσεις

³ Για την αναμόρφωση των ιδίων κεφαλαίων λήφθηκαν υπόψη οι παρατηρήσεις του Ορκωτού Ελεγκτή – Λογιστή που πραγματοποίησε τον τακτικό οικονομικό και λογιστικό έλεγχο της Εταιρείας (βλ. Πιστοποιητικό Ελέγχου Ορκωτού Ελεγκτή/Λογιστή, σελ. 45)

Κύκλος Εργασιών

Ο κύκλος εργασιών της εταιρίας ανήλθε σε 22.043 χιλ. ευρώ την εταιρική χρήση 01/07/2002-30/06/2003 από 19.225 χιλ. ευρώ την αντίστοιχη περυσινή περίοδο, σημειώνοντας αύξηση της τάξης του 14,7%. Τα προϊόντα της αγοράς εκτύπωσης τα οποία συμμετέχουν κατά το μεγαλύτερο ποσοστό στο συνολικό κύκλο εργασιών (47,2%) παρουσίασαν σημαντική αύξηση της τάξεως του 17%. Τα προϊόντα της αγοράς ψηφιακής επεξεργασίας εικόνας τα οποία συμμετέχουν με ποσοστό 35,2% επί του συνολικού κύκλου εργασιών παρουσίασαν αύξηση της τάξης του 24,5%.

Περιθώριο Μικτού Κέρδους

Το περιθώριο μικτού κέρδους για την χρήση 01/07/2002-30/06/2003 ήταν 25,4 % επί των πωλήσεων το οποίο παρουσιάζει αύξηση σε σχέση με την προηγούμενη χρήση κατά 1 ποσοστιαία μονάδα περίπου. Η μείωση στα μικτά αποτελέσματα εκμετάλλευσης οφείλεται κυρίως στους ακόλουθους παράγοντες:

Έξοδα Διοίκησης και Διάθεσης

Το σύνολο των εξόδων διοικητικής λειτουργίας και διάθεσης (έχοντας αφαιρεθεί οι ενσωματωμένες αποσβέσεις) ανήλθε σε 3.525 χιλ. ευρώ στην εταιρική χρήση 01/07/2002-30/06/2003 σε σχέση με 2.917 χιλ. ευρώ την αντίστοιχη περυσινή περίοδο. Ως ποσοστό επί του συνολικού κύκλου εργασιών το σύνολο των εξόδων διοικητικής λειτουργίας και διάθεσης (έχοντας αφαιρεθεί οι ενσωματωμένες αποσβέσεις) της διαχειριστικής χρήσης 2002/2003 ανήλθε σε 16% σε σχέση με 15,2% την αντίστοιχη περυσινή περίοδο, γεγονός που οφείλεται κυρίως:

- α) στην ένταξη εξειδικευμένου προσωπικού λόγω υλοποίησης του επενδυτικού προγράμματος της εταιρίας,
- β) σε αυξημένες λειτουργικές δαπάνες λόγω της μετακίνησης σε νέες μεγαλύτερες εγκαταστάσεις και
- γ) στην υλοποίηση των λοιπών επενδυτικών προγραμμάτων

Έκτακτα και Ανόργανα Αποτελέσματα

Τα έκτακτα αποτελέσματα της Εταιρίας ανήλθαν σε 289 χιλ. ευρώ περίπου τη διαχειριστική χρήση 2002/2003 από 53 χιλ. ευρώ την αντίστοιχη περυσινή περίοδο σημειώνοντας αύξηση κατά 236 χιλ. ευρώ, η οποία οφείλεται κατά κύριο λόγο στην επίτευξη στόχων πωλήσεων και συνέπεια αυτού στην αύξηση των απολογιστικών bonus από προμηθευτές του εξωτερικού.

Χρεωστικοί Τόκοι

Οι χρεωστικοί τόκοι της εταιρίας ανήλθαν σε 127 χιλ. ευρώ περίπου την εταιρική χρήση 2002/2003 από 31 χιλ. ευρώ την αντίστοιχη περυσινή περίοδο.

Αποσβέσεις

Οι αποσβέσεις της Εταιρίας ανήλθαν σε 645 χιλ. ευρώ περίπου την εταιρική χρήση 2002/2003 από 448 χιλ. ευρώ την αντίστοιχη περυσινή περίοδο, σημειώνοντας αύξηση της τάξης του 43,7%. Οι αυξημένες αποσβέσεις οφείλονται σε ποσά τα οποία διατέθηκαν για την υλοποίηση του επενδυτικού προγράμματος της Εταιρίας, όπως αυτό είχε εγκριθεί από το Χ.Α.Α.

Κέρδη προ Φόρων

Ως απόρροια των ανωτέρω, τα κέρδη προ φόρων της Εταιρίας ανήλθαν σε 1.750 χιλ. ευρώ για την περίοδο 01.07.2002-30.06.2003 από 1.477 χιλ. ευρώ την αντίστοιχη περυσινή περίοδο, σημειώνοντας αύξηση της τάξης του 18,5%.

6.2 Ανάλυση ισολογισμών

(σε χιλ. ευρώ)	30/06/2001	30/06/2002	30/06/2003
Ε Ν Ε Ρ Γ Η Τ Ι Κ Ο			
Έξοδα Εγκατάστασης	1.336	1.916	2.108
Μείον: Συσσωρευμένες Αποσβέσεις	665	965	1.271
Αναπόσβεστα Έξοδα Εγκατάστασης	671	951	838
Ασώματα Πάγια	116	116	116
Μείον: Συσσωρευμένες αποσβέσεις	113	114	115
Αναπόσβεστα Ασώματα Πάγια	3	2	1
Ενσώματα Πάγια	626	2.454	2.811
Μείον: Συσσωρευμένες αποσβέσεις	400	437	774
Αναπόσβεστα Ενσώματα Πάγια	226	2.017	2.037
Συμμετοχές & μακροπρόθεσμες απαιτήσεις	2.369	4702	5.169
Σύνολο Πάγιου Ενεργητικού	2.598	6.721	7.207
Αποθέματα	1.938	2.007	2.578
Πελάτες - Γραμμάτια εισπρακτέα	3.145	2.696	2.543
Επιταγές εισπρακτέες	3.677	3.340	3.866
Λοιπές απαιτήσεις	544	699	754
Διαθέσιμα	315	60	154
Σύνολο Κυκλόντος Ενεργητικού	9.619	8.802	9.895
Μεταβατικοί Λογ/σμοί Ενεργητικού	202	151	78
ΣΥΝΟΛΟ ΕΝΕΡΓΗΤΙΚΟΥ	13.090	16.625	18.018
Λογαριασμοί Τάξεως	3.055	1.679	1.557
Π Α Θ Η Τ Ι Κ Ο			
Μετοχικό κεφάλαιο καταβλημένο	1.938	2.972	2.972
Ποσά προορισμένα για αύξηση κεφαλαίου	0	0	0
Αποθεματικά κεφάλαια	4.303	3.317	3.374
Αποτελέσματα εις νέον	681	1.147	1.168
Σύνολο Ιδίων Κεφαλαίων	6.922	7.436	7.514
Προβλέψεις	120	149	185
Μακροπρόθεσμες Υποχρεώσεις	0	3.046	1.637
Προμηθευτές - Γραμμάτια & Επιταγές Πληρωτέες	3.599	3.744	4.172
Τράπεζες, λογ/μοί βραχυπρ. Υποχρεώσεων	1	790	866
Φόροι - Τέλη – Ασφαλιστικά ταμεία	1.343	896	1.176
Μερίσματα πληρωτέα	991	396	793
Μακροπρόθεσμες υποχρεώσεις πληρωτέες στην επόμενη χρήση	0	0	1.409
Λοιπές Βραχυπρόθεσμες Υποχρεώσεις	33	109	155
Πιστωτές διάφοροι	51	39	100
Σύνολο Βραχυπρ. Υποχρεώσεων	6.018	5.974	8.671
Μεταβατικοί Λογ/σμοί Παθητικού	30	20	11
ΣΥΝΟΛΟ ΠΑΘΗΤΙΚΟΥ	13.090	16.625	18.018
Λογαριασμοί Τάξεως	3.055	1.679	1.557

ΕΝΕΡΓΗΤΙΚΟ

Έξοδα Εγκατάστασης

Στο υπόλοιπο του λογαριασμού "Λοιπά έξοδα εγκαταστάσεως" περιλαμβάνεται και ποσό ευρώ 1.020 χιλιάδες περίπου (826 χιλ. από προηγούμενη χρήση και 194 χιλ. από την παρούσα χρήση) το οποίο αφορά δαπάνες της Εταιρίας οι οποίες μεταφέρθηκαν στον ανωτέρω λογαριασμό για πενταετή απόσβεση. Από την εν λόγω αιτία τα Ίδια Κεφάλαια της Εταιρίας εμφανίζονται αυξημένα κατά την αναπόσβεστη αξία των ανωτέρων δαπανών η οποία ανέρχεται κατά την 30.06.2003 στο ποσό 457 χιλ. ευρώ περίπου.

Ασώματες Ακίνητοποιήσεις

Οι ασώματες ακίνητοποιήσεις της CPI αφορούν σε έξοδα ερευνών και ανάπτυξης και το αναπόσβεστο υπόλοιπο αυτών την 30/06/2003 ήταν 1 χιλ. ευρώ.

Ενσώματες Ακίνητοποιήσεις

Ο λογαριασμός "Κτίρια και Τεχνικά Έργα" ύψους 2.016 χιλ. ευρώ περίπου στις 30/06/2003 αφορά σε προσθήκες και βελτιώσεις οι οποίες έχουν γίνει στο κτίριο της οδού Ραφαηλίδου 1 Ταύρος.. Το αναπόσβεστο υπόλοιπο των προσθηκών αυτών είναι 1.699 χιλ.ευρώ περίπου.

Συμμετοχές

Η CPI κατά τη διάρκεια της εξεταζόμενης περιόδου συμμετείχε στο μετοχικό κεφάλαιο των εξής εταιρειών :

Επωνυμία	Ποσοστό συμμετοχής	Ποσό εξαγοράς σε ευρώ
MDI A.E.	99,99%	4.669.777,99
Fiber Systems & Networks A.E.	45%	162.380,00
ΑΤΚΟΣΟΦΤ Α.Ε.	3,76%	176.082,17
Πάρκο Επιχειρήσεων Υψηλής Τεχνολογίας & Ερευνας – Τεχνόπολη Ακρόπολις Α.Ε.	0,72%	15.000,00

Αποθέματα

Τα αποθέματα παρουσιάζουν αύξηση καθώς από 2.007 χιλ. ευρώ στις 30/06/2002 αυξήθηκαν σε 2.578 χιλ. ευρώ στις 30/06/2003 ήτοι αύξηση 28,5%. Η αποτίμηση των αποθεμάτων έγινε κατά πάγια τακτική με τη μέθοδο του Μέσου Σταθμικού Κόστους

Πελάτες

Ο λογαριασμός Πελάτες ανήλθε στις 30/06/2003 σε 2.542,62 χιλ. ευρώ με το μεγαλύτερο ποσοστό ενηλικίωσης 60% περίπου, από 0-30 μέρες.

Επιταγές Εισπρακτέες

Οι επιταγές εισπρακτέες στις 30/06/2003 ανήλθαν σε 3.866 χιλ. ευρώ με το μεγαλύτερο ποσοστό ενηλικίωσης 65% περίπου, από 0-60 μέρες.

Λοιπές Απαιτήσεις

Οι Λοιπές Απαιτήσεις στις 30/06/2003 αναφέρονται κυρίως σε «χρεώστες διάφορους» κατά ποσό 366 χιλ. ευρώ εκ των οποίων 341 χιλ. ευρώ αφορούν προκαταβολή φόρου εισοδήματος της επόμενης χρήσης και σε «λογ/σμο διαχείρισης προκαταβολών και πιστώσεων» κατά ποσό 388 χιλ. ευρώ εκ των οποίων 289 χιλ. ευρώ αφορούν ποσά επί αποδόσει λογαριασμού τα οποία διακινούνται μέσω των εξωτερικών συνεργατών (courier) για διεκπεραίωση των εργασιών της εταιρείας σε τράπεζες εφορία κ.λ.π.

Διαθέσιμα

Τα διαθέσιμα της CPI ύψους 154 χιλ. ευρώ στις 30/06/2003 αφορούσαν κατά 18 χιλ. διαθέσιμα στο ταμείο και κατά 136 χιλ. καταθέσεις σε λογαριασμούς όψεως.

Μεταβατικοί λογαριασμοί ενεργητικού

Οι μεταβατικοί λογαριασμοί ενεργητικού στις 30/6/2003 αναφέρονται σε έξοδα επόμενης χρήσεως 2 χιλ ευρώ και εκπτώσεων αγορών της χρήσης 76 χιλ. ευρώ.

ΠΑΘΗΤΙΚΟ

Ίδια Κεφάλαια

Το σύνολο των Ιδίων Κεφαλαίων της Εταιρείας ανήλθε σε €7.514,30 χιλ. περίπου στις 30.06.2003 από €7.436,05 χιλ. περίπου στις 30.06.2002 σημειώνοντας αύξηση 7,4%.

Προβλέψεις

Το υπόλοιπο του λογαριασμού "Προβλέψεις" στις 30/06/2003 αφορά προβλέψεις αποζημίωσης προσωπικού ύψους 185 χιλ. ευρώ.

Υποχρεώσεις σε Φόρους - Τέλη και Ασφαλιστικούς Οργανισμούς

Οι υποχρεώσεις από φόρους και τέλη στις 30/06/2003 ανήλθαν σε 1.132 χιλ. ευρώ και αφορούν κυρίως φόρο εισοδήματος φορολογητέων κερδών ποσό που ανήλθε σε 675 χιλ. ευρώ και Φ.Π.Α. ο οποίος καταβλήθηκε στην εφορία εντός του μηνός Ιουλίου 2003 ποσού 260 χιλ. ευρώ και φόροι φορολογικού ελέγχου των χρήσεων 1/7/1999-30/6/2002 ποσού 154 χιλ. ευρώ το οποίο καταβάλετε σε μηνιαίες δόσεις.

Οι υποχρεώσεις σε ασφαλιστικούς οργανισμούς κατά την 30/06/2003 ανήλθαν σε 44 χιλ. ευρώ και αφορούσαν εργοδοτικές εισφορές και κρατήσεις ΙΚΑ, ΤΣΜΕΔΕ και λοιπών ασφαλιστικών ταμείων.

Δεν υπάρχουν οφειλές σε καθυστέρηση σε ασφαλιστικούς οργανισμούς, στο δημόσιο (φόρους) και σε τράπεζες.

Πιστωτές διάφοροι

Ο λογαριασμός "Πιστωτές Διάφοροι" στις 30/06/2003 ανήλθε σε 100 χιλ. ευρώ και αφορά κυρίως διανομή κερδών στο προσωπικό της εταιρείας και αμοιβές μελών διοικητικού συμβουλίου κατόπιν προτάσεως του Διοικητικού Συμβουλίου προς την τακτική Γενική Συνέλευση των μετόχων.

6.3 Διάθεση των προ φόρων και αποσβέσεων κερδών

Τα προ φόρων και αποσβέσεων κέρδη της εταιρείας κατά έτος την τριετία διατέθηκαν ως εξής:

(ποσά σε χιλ. ευρώ)			
ΔΙΑΘΕΣΗ ΚΕΡΔΩΝ ΠΡΟ ΦΟΡΩΝ ΚΑΙ ΑΠΟΣΒΕΣΕΩΝ			
	2000/2001	2001/2002	2002/2003
Κέρδη προ φόρων και αποσβέσεων	2.713	1.925	2.395
ΣΥΝΟΛΟ	2.713	1.925	2.395
Διάθεση κερδών			
Σύνολο Αποσβέσεων	314	448	645
Τακτικό Αποθεματικό	78	48	56
Αποθεματικά από απαλλασσόμενα της φορολογίας έσοδα	9		
Αμοιβές Δ.Σ.	10		15
Κέρδη στο προσωπικό	39	37	65
Μέρισμα	991	396	793
Φόρος Χρήσης	839	531	623
Διαφορές φορολογικού ελέγχου προηγ. χρήσεων			176
Υπόλοιπο κερδών εις νέο	433	465	22
ΣΥΝΟΛΟ	2.713	1.925	2.395

6.4 Αποτελέσματα μετά από φόρους και μέρισμα ανά μετοχή

	ΧΡΗΣΗ		
	2000/2001	2001/2002	2002/2003
Κέρδη μετά από φόρους σε χιλ. ευρώ	1.560	947	1.127
Μετοχές	6.605.000	9.907.500	9.907.500
Κέρδη ανά μετοχή σε ευρώ	0,24	0,10	0,11
Μέρισμα ανά μετοχή σε ευρώ	0,15	0,04	0,08

6.5 Ενοποιημένα αποτελέσματα χρήσης

(σε χιλ. ευρώ)	30/06/2001	30/6/2002	30/6/2003
Κύκλος Εργασιών από :			
Εμπορική Δραστηριότητα	18.134	19.565	22.847
Παροχή Υπηρεσιών	665	2.468	1.961
Σύνολο Κύκλου Εργασιών	18.799	22.033	24.808
Μείον: Κόστος Πωληθέντων	13.851	15.025	18.654
Μικτό Κέρδος	4.948	7.008	6.154
% επί κύκλου εργασιών	26,3%	31,8%	24,8%
Πλέον: Λοιπά έσοδα εκμετάλλευσης	105	85	10
Σύνολο	5.053	7.093	6.164
Μείον: Έξοδα διοικήσεως (προ αποσβέσεων) ⁽¹⁾	1.388	3.441	2.292
Έξοδα διαθέσεως	1.327	1.336	1.527
Σύνολο Εξόδων	2.715	4.777	3.819
% επί κύκλου εργασιών	14,4%	21,7%	15,4%
Λειτουργικό Αποτέλεσμα	2.338	2.316	2.345
% επί κύκλου εργασιών	12,4%	10,5%	9,5%
Πλέον: Έκτακτα και Ανόργανα Έσοδα	372	177	610
Μείον: Έκτακτα και Ανόργανα Έξοδα	81	91	118
Κέρδη προ τόκων, αποσβέσεων και φόρων	2.629	2.402	2.837
% επί κύκλου εργασιών	14,0%	10,9%	11,4%
Πλέον: Πιστωτικοί τόκοι	45	41	15
Μείον: Χρεωστικοί τόκοι	84	46	135
Κέρδη προ αποσβέσεων και φόρων	2.590	2.397	2.717
% επί κύκλου εργασιών	13,8%	10,9%	11,0%
Μείον: Αποσβέσεις (συνολικές)	317	466	689
Κέρδη προ φόρων	2.273	1.931	2.028
% επί κύκλου εργασιών	12,1%	8,8%	8,2%
Δικαιώματα μειοψηφίας	0	0	0
% επί των κερδών προ φόρων	0%	0%	0%
Κέρδη προ φόρων και μετά δικαιωμάτων μειοψηφίας	2.273	1.931	2.028
% επί κύκλου εργασιών	12,1%	8,8%	8,2%

Αναμορφωμένα Ενοποιημένα Αποτελέσματα Χρήσης	30/06/2001	30/6/2002	30/6/2003
Κέρδη προ φόρων και μετά δικαιωμάτων μειψηφίας	2.273	1.931	2.028
Πρόβλεψη επισφαλών απαιτήσεων	(491)	(600)	(382)
Παγιοποιημένες δαπάνες	(200)	(416)	(194)
Πλέον αποσβέσεις παγιοποιημένων δαπανών	84	158	200
Απαξίωση αποθεμάτων	(195)	(200)	(240)
Πρόβλεψη αποζημίωσης προσωπικού	(182)	(223)	(208)
Αποτίμηση συμμετοχών με ν.2190/20 αρθρο 43 παρ.6	(147)	(146)	(153)
Αναμορφωμένα Ενοποιημένα Κέρδη προ φόρων και μετά δικαιωμάτων μειψηφίας	1.142	504	1.051

Σημειώσεις

¹ Σημειώνεται ότι το σύνολο των αποσβέσεων ενσωματώνεται στα έξοδα διοικήσεως.

² Για την αναμόρφωση των κερδών προ και μετά από φόρους λήφθηκαν υπόψη οι παρατηρήσεις του Ορκωτού Ελεγκτή – Λογιστή που πραγματοποίησε τον τακτικό οικονομικό και λογιστικό έλεγχο της Εταιρείας (βλ. Πιστοποιητικό Ελέγχου Ορκωτού Ελεγκτή/Λογιστή,σελ. 53)

Αναμορφωμένα Ενοποιημένα Ιδία Κεφάλαια (σε χιλ. ευρώ)	30/6/2003
Μετοχές	9.907.500
Ονομαστική αξία μετοχής	0,30
Ενοποιημένα Ιδία Κεφάλαια	6.235
Πρόβλεψη επισφαλών απαιτήσεων	(382)
Αναπόσβεστες παγιοποιημένες δαπάνες	(457)
Απαξίωση αποθεμάτων	(240)
Πρόβλεψη αποζημίωσης προσωπικού	(208)
Αποτίμηση συμμετοχών με ν.2190/20 αρθρο 43 παρ.6	(153)
Αναμορφωμένα Ενοποιημένα Ιδία Κεφάλαια	4.795

Σημειώσεις

³ Για την αναμόρφωση των ιδίων κεφαλαίων λήφθηκαν υπόψη οι παρατηρήσεις του Ορκωτού Ελεγκτή – Λογιστή που πραγματοποίησε τον τακτικό οικονομικό και λογιστικό έλεγχο της Εταιρείας (βλ. Πιστοποιητικό Ελέγχου Ορκωτού Ελεγκτή/Λογιστή,σελ. 53)

6.6 Ενοποιημένος Ισολογισμός

(σε χιλ. ευρώ)	30/06/2001	30/06/2002	30/06/2003
Ε Ν Ε Ρ Γ Η Τ Ι Κ Ο			
Έξοδα Εγκατάστασης	1.336	2.122	2.316
Μείον: Συσσωρευμένες Αποσβέσεις	665	1.080	1.421
Αναπόσβεστα Έξοδα Εγκατάστασης	671	1.042	895
Ασώματα Πάγια	116	116	116
Μείον: Συσσωρευμένες αποσβέσεις	113	114	115
Αναπόσβεστα Ασώματα Πάγια	3	2	1
Ενσώματα Πάγια	2.147	2.678	3.056
Μείον: Συσσωρευμένες αποσβέσεις	1.888	648	995
Αναπόσβεστα Ενσώματα Πάγια	259	2.030	2.061
Συμμετοχές & μακροπρόθεσμες απαιτήσεις	481	516	525
Σύνολο Πάγιου Ενεργητικού	743	2.548	2.587
Αποθέματα	2.886	3.553	4.067
Πελάτες - Γραμμάτια εισπρακτέα	4.539	4.119	4.414
Επιταγές εισπρακτέες	3.679	3.341	4.604
Λοιπές απαιτήσεις	693	707	785
Διαθέσιμα	1.996	894	375
Σύνολο Κυκλ/ντος Ενεργητικού	13.793	12.614	14.245
Μεταβατικοί Λογ/σμοί Ενεργητικού	207	150	93
ΣΥΝΟΛΟ ΕΝΕΡΓΗΤΙΚΟΥ	15.414	16.354	17.820
Λογαριασμοί Τάξεως	7.949	2.171	1.793
Π Α Θ Η Τ Ι Κ Ο			
Μετοχικό κεφάλαιο καταβλημένο	1.938	2.972	2.972
Ποσά προορισμένα για αύξηση κεφαλαίου	0	0	0
Αποθεματικά κεφάλαια	4.303	3.317	3.375
Αποτελέσματα εις νέον	701	1.620	1.752
Διαφορές ενοποίησης	(1.993)	(1.993)	(1.864)
Δικαιώματα μειοψηφίας	0	0	0
Σύνολο Ιδίων Κεφαλαίων	4.949	5.916	6.235
Προβλέψεις	207	189	185
Μακροπρόθεσμες Υποχρεώσεις	0	3.046	1.637
Προμηθευτές - Γραμμάτια & Επιταγές	4.101	4.273	5.035
Πληρωτέες			
Τράπεζες, λογ/μοί βραχυπρ. Υποχρεώσεων	14	790	866
Φόροι - Τέλη – Ασφαλιστικά ταμεία	1.365	985	1.391
Μερίσματα πληρωτέα	991	396	793
Μακροπρόθεσμες υποχρεώσεις πληρωτέες στην επόμενη χρήση	0	0	1.409
Λοιπές Βραχυπρόθεσμες Υποχρεώσεις	50	109	155
Πιστωτές διάφοροι	2.932	630	100
Σύνολο Βραχυπρ. Υποχρεώσεων	9.453	7.183	9.749
Μεταβατικοί Λογ/σμοί Παθητικού	805	20	14
ΣΥΝΟΛΟ ΠΑΘΗΤΙΚΟΥ	15.414	16.354	17.820
Λογαριασμοί Τάξεως	7.949	2.171	1.793

Σημείωση :

1. Στα ενοποιημένα αποτελέσματα της χρήσης 1/7/2000-30/6/2001 ενοποιήθηκε το αποτέλεσμα της θυγατρικής "MDI A.E." που αντιστοιχεί από την ημερομηνία εξαγοράς 12-6-2001 μέχρι την 30-6-2001.
2. Στην θυγατρική MDI A.E. η εταιρεία κατέχει ποσοστό 99,99%. Χρησιμοποιήθηκε η ολική μέθοδος ενοποίησης.

6.7 Ταμειακές Ροές

Σον πίνακα που ακολουθεί απεικονίζονται οι ταμειακές ροές της εταιρείας για την τελευταία τριετία
(ποσά σε χιλ. ευρώ)

ΚΑΤΑΣΤΑΣΗ ΤΑΜΕΙΑΚΩΝ ΡΟΩΝ				
A/A	ΑΝΑΛΥΣΗ	2000/2001	2001/2002	2002/2003
A	Ταμειακές Ροές από συνήθεις (λειτουργικές) δραστηριότητες			
A	100 Ταμειακές Εισροές			
	101 Πωλήσεις	19.237	19.225	22.043
	102 Άλλα έσοδα εκμεταλλεύσεως	104	99	141
	103 Εκτακτα & ανόργανα έσοδα	354	138	392
	104 Έσοδα προηγούμενων χρήσεων	3	4	1
	105 Πιστωτικοί τόκοι(καταθέσεων κ.λ.π.)	35	6	15
	106 Έσοδα χρεογράφων	0	0	0
	107 Πώληση χρεογράφων	0	0	0
	108 Μείωση απαιτήσεων	0	585	0
	<i>Αφαιρούνται:</i>	0	0	0
	109 Αγορά χρεογράφων	0	0	0
	110 Αύξηση απαιτήσεων	1.716	0	514
	Σύνολο Ταμειακών Εισροών (A 100)	18.017	20.057	22.077
A	200 Ταμειακές Εκροές			
	201 Κόστος πωληθέντων (μείον αποσβέσεις και προβλέψεις)	14.333	14.509	16.440
	202 Έξοδα λειτουργίας διοικήσεως	1.350	1.630	2.047
	203 Έξοδα λειτουργίας ερευνών-αναπτύξεως	0	0	0
	204 Έξοδα λειτουργίας διαθέσεως	1.182	1.258	1.442
	205 Έξοδα υποαπασχόλησης/αδράνειας	0	0	0
	206 Άλλα έξοδα	60	43	20
	207 Αύξηση αποθεμάτων	218	69	572
	208 Αύξηση μεταβατικών λογαριασμών Ενεργητικού	202	0	0
	209 Μείωση μεταβατικών λογαριασμών Παθητικού	0	10	9
	210 Μείωση βραχυπρόθεσμων υποχρεώσεων (πλην τραπεζών & πλήν φόρων-τελών)	0	0	0
	<i>Αφαιρούνται:</i>	0	0	0
	211 Μείωση αποθεμάτων	0	0	0
	212 Μείωση μεταβατικών λογαριασμών Ενεργητικού	0	51	72
	213 Αύξηση μεταβατικών λογαριασμών Παθητικού	30	0	0
	214 Αύξηση Βραχυπρόθεσμων υποχρεώσεων (πλην Τραπεζών & πλήν φόρων-τελών)	4.470	209	1.908
	Σύνολο Ταμειακών Εκροών (A 200)	12.845	17.258	18.550
A	300 Ταμειακές Εκροές Φόρων			
	301 Φόροι Εισοδήματος	839	531	623
	302 Μη ενσωματούμενοι στο λειτουργικό κόστος Φόροι	0	0	0
	303 Διαφορές φόρου φορολογικού ελέγχου	0	0	176
	304 Μείωση υποχρεώσεων από φόρους-τέλη	0	436	0
	<i>Αφαιρείται:</i>	0	0	0
	305 Αύξηση υποχρεώσεων από φόρους-τέλη	11	0	272
	Σύνολο Ταμειακών Εκροών Φόρων(A 300)	828	967	527
	Ταμειακές Ροές από συνήθεις (λειτουργικές) δραστηριότητες (A100-A200-A300)=A	4.345	1.832	3.000

B		Ταμειακές ροές από Επενδυτικές δραστηριότητες			
B	100	Ταμειακές Εισροές	-		
	101	Πώληση ασώματων ακινητοποιήσεων	0	0	0
	102	Πώληση ενσώματων ακινητοποιήσεων	1	0	8
	103	Πώληση συμμετοχών και τίτλων ακινητοποιήσεων	0	0	0
	104	Μείωση μακροπρόθεσμων απαιτήσεων	0	4	0
	105	Εσοδα συμμετοχών και τίτλων ακινητοποιήσεων	0	0	0
	106	Πιστωτικοί τόκοι(μακροπρόθεσμων κ.λ.π. Απαιτήσεων)	0	0	0
		Σύνολο Ταμειακών Εισροών (B 100)	1	4	8
B	200	Ταμειακές Εκροές	-		
	201	Αγορά ασώματων ακινητοποιήσεων	2	0	0
	202	Αγορά ενσώματων ακινητοποιήσεων	156	1.939	362
	203	Αγορά συμμετοχών και τίτλων ακινητοποιήσεων	5.100	2.337	466
	204	Αύξηση μακροπρόθεσμων απαιτήσεων	134	0	1
	205	Αύξηση εξόδων εγκαταστάσεως	706	581	192
		Σύνολο Ταμειακών Εκροών (B 200)	6.098	4.857	1.021
		Ταμειακές ροές από Επενδυτικές δραστηριότητες (B100-B200)=B	-6.097	-4.852	-1.013
Γ		Ταμειακές ροές από χρηματοδοτικές δραστηριότητες			
Γ	100	Ταμειακές Εισροές	-		
	101	Είσπραξη αύξησης μετοχικού κεφαλαίου και διαφοράς υπέρ άρτιο	4.382	0	0
	102	Είσπραξη επιχορηγήσεων παγίων	0	0	0
	103	Αύξηση μακροπρόθεσμων υποχρεώσεων	0	3.046	0
	104	Αύξηση Βραχυπρόθεσμων υποχρεώσεων (λογαριασμοί Τραπεζών)	0	789	76
		Σύνολο Ταμειακών Εισροών (Γ 100)	4.382	3.835	76
Γ	200	Ταμειακές Εκροές	-		
	201	Μείωση (επιστροφή) μετοχικού κεφαλαίου	0	0	0
	202	Επιστροφή επιχορηγήσεων παγίων	0	0	0
	203	Μείωση μακροπρόθεσμων υποχρεώσεων	0	0	1.409
	204	Μείωση βραχυπρόθεσμων υποχρεώσεων (λογαριασμοί Τραπεζών)	1.323	0	0
	205	Τόκοι πληρωθέντες	82	31	127
	206	Μερίσματα πληρωθέντα	911	991	396
	207	Διανομή κερδών στο προσωπικό	0	39	37
	208	Αμοιβές Δ.Σ. από κέρδη χρήσεως	15	10	0
		Σύνολο Ταμειακών Εκροών (Γ 200)	2.330	1.070	1.969
		Ταμειακές ροές από χρηματοδοτικές δραστηριότητες (Γ100-Γ200)=Γ	2.052	2.765	-1.893
		ΤΑΜΕΙΑΚΕΣ ΡΟΕΣ ΕΤΑΙΡΕΙΑΣ (Α+Β+Γ)	300	-256	95
		ΠΛΕΟΝ:ΧΡΗΜΑΤΙΚΑ ΔΙΑΘΕΣΙΜΑ ΕΝΑΡΞΗΣ ΧΡΗΣΗΣ	16	316	60
		ΧΡΗΜΑΤΙΚΑ ΔΙΑΘΕΣΙΜΑ ΤΕΛΟΥΣ ΧΡΗΣΗΣ	316	60	154

6.8 Ενοποιημένες Ταμειακές Ροές

Στον πίνακα που ακολουθεί απεικονίζονται οι ενοποιημένες ταμειακές ροές του ομίλου για την τελευταία διετία:

(ποσά σε χιλ. ευρώ)

ΕΝΟΠΙΗΜΕΝΗ ΚΑΤΑΣΤΑΣΗ ΤΑΜΕΙΑΚΩΝ ΡΟΩΝ				
A/A	ΑΝΑΛΥΣΗ	2001/2002	2002/2003	
	Ταμειακές Ροές από συνήθειες (λειτουργικές) δραστηριότητες			
A	Ταμειακές Εισροές			
100	Πωλήσεις	22.033	24.808	
102	Άλλα έσοδα εκμεταλλεύσεως	85	10	
103	Εκτακτα & ανόργανα έσοδα	106	404	
104	Έσοδα προηγούμενων χρήσεων	63	202	
105	Πιστωτικοί τόκοι(καταθέσεων κ.λ.π.)	41	15	
106	Έσοδα χρεογράφων	-	-	
107	Πώληση χρεογράφων	-	-	
108	Μείωση απαιτήσεων	699	-	
	<i>Αφαιρούνται:</i>	-	-	
109	Αγορά χρεογράφων	-	-	
110	Αύξηση απαιτήσεων	-	1.724	
	Σύνολο Ταμειακών Εισροών (A 100)	23.027	23.715	
A	Ταμειακές Εκροές			
201	Κόστος πωληθέντων (μείον αποσβέσεις και προβλέψεις)	15.025	18.653	
202	Έξοδα λειτουργίας διοικήσεως	3.459	2.295	
203	Έξοδα λειτουργίας ερευνών-αναπτύξεως	-	-	
204	Έξοδα λειτουργίας διαθέσεως	1.336	1.527	
205	Έξοδα υποαπασχόλησης/αδράνειας	-	-	
206	Άλλα έξοδα	45	30	
207	Αύξηση αποθεμάτων	667	638	
208	Αύξηση μεταβατικών λογαριασμών Ενεργητικού	-	-	
209	Μείωση μεταβατικών λογαριασμών Παθητικού	785	6	
210	Μείωση βραχυπρόθεσμων υποχρεώσεων (πλην τραπεζών & πλήν φόρων-τελών)	2.047	-	
	<i>Αφαιρούνται:</i>	-	-	
211	Μείωση αποθεμάτων	-	-	
212	Μείωση μεταβατικών λογαριασμών Ενεργητικού	56	58	
213	Αύξηση μεταβατικών λογαριασμών Παθητικού	-	-	
214	Αύξηση Βραχυπρόθεσμων υποχρεώσεων (πλην τραπεζών & πλήν φόρων-τελών)	-	1.785	
	Σύνολο Ταμειακών Εκροών (A 200)	23.309	21.306	
A	Ταμειακές Εκροές Φόρων			
301	Φόροι Εισοδήματος	531	667	
302	Μη ενσωματούμενοι στο λειτουργικό κόστος Φόροι	-	-	
303	Διαφορές φόρου φορολογικού ελέγχου	-	176	
304	Μείωση υποχρεώσεων από φόρους-τέλη	392	-	
	<i>Αφαιρείται:</i>	-	-	
305	Αύξηση υποχρεώσεων από φόρους-τέλη	-	394	
	Σύνολο Ταμειακών Εκροών Φόρων(A 300)	922	448	
	Ταμειακές Ροές από συνήθειες (λειτουργικές) δραστηριότητες (A100-A200-A300)=A	- 1.204	1.960	
B	Ταμειακές ροές από Επενδυτικές δραστηριότητες			
B	Ταμειακές Εισροές			
101	Πώληση ασώματων ακινητοποιήσεων	-	-	

	102	Πώληση ενσώματων ακινητοποιήσεων	34	8
	103	Πώληση συμμετοχών και τίτλων ακινητοποιήσεων	-	-
	104	Μείωση μακροπρόθεσμων απαιτήσεων	8	0
	105	Εσοδα συμμετοχών και τίτλων ακινητοποιήσεων	-	-
	106	Πιστωτικοί τόκοι(μακροπρόθεσμων κ.λ.π. Απαιτήσεων)	-	-
		Σύνολο Ταμειακών Εισροών (B 100)	43	8
B	200	Ταμειακές Εκροές		
	201	Αγορά ασώματων ακινητοποιήσεων	-	-
	202	Αγορά ενσώματων ακινητοποιήσεων	1.942	383
	203	Αγορά συμμετοχών και τίτλων ακινητοποιήσεων	44	9
	204	Αύξηση μακροπρόθεσμων απαιτήσεων	-	-
	205	Αύξηση εξόδων εγκαταστάσεως	691	194
		Σύνολο Ταμειακών Εκροών (B 200)	2.677	586
		Ταμειακές ροές από Επενδυτικές δραστηριότητες (B100-B200)=B	- 2.635	- 578
Γ		Ταμειακές ροές από χρηματοδοτικές δραστηριότητες		
Γ	100	Ταμειακές Εισροές		
	101	Είσπραξη αύξησης μετοχικού κεφαλαίου και διαφοράς υπέρ άρτιο	0	-
	102	Είσπραξη επιχορηγήσεων παγίων	-	-
	103	Αύξηση μακροπρόθεσμων υποχρεώσεων	3.046	-
	104	Αύξηση Βραχυπρόθεσμων υποχρεώσεων (λογαριασμοί Τραπεζών)	776	76
		Σύνολο Ταμειακών Εισροών (Γ 100)	3.822	76
Γ	200	Ταμειακές Εκροές		
	201	Μείωση (επιστροφή) μετοχικού κεφαλαίου	-	-
	202	Επιστροφή επιχορηγήσεων παγίων	-	-
	203	Μείωση μακροπρόθεσμων υποχρεώσεων	-	1.409
	204	Μείωση βραχυπρόθεσμων υποχρεώσεων (λογαριασμοί Τραπεζών)	-	-
	205	Τόκοι πληρωθέντες	46	136
	206	Μερίσματα πληρωθέντα	991	396
	207	Διανομή κερδών στο προσωπικό	39	37
	208	Αμοιβές Δ.Σ. από κέρδη χρήσεως	10	-
		Σύνολο Ταμειακών Εκροών (Γ 200)	1.086	1.977
		Ταμειακές ροές από χρηματοδοτικές δραστηριότητες (Γ100-Γ200)=Γ	2.736	- 1.901
		ΤΑΜΕΙΑΚΕΣ ΡΟΕΣ ΕΤΑΙΡΕΙΑΣ (Α+Β+Γ)	- 1.102	- 519
		ΠΛΕΟΝ:ΧΡΗΜΑΤΙΚΑ ΔΙΑΘΕΣΙΜΑ ΕΝΑΡΞΗΣ ΧΡΗΣΗΣ	1.996	894
		ΧΡΗΜΑΤΙΚΑ ΔΙΑΘΕΣΙΜΑ ΤΕΛΟΥΣ ΧΡΗΣΗΣ	894	375

6.8 Πηγές και χρήσεις κεφαλαίων

Οι πηγές και χρήσεις κεφαλαίων της εταιρείας για την τελευταία τριετία έχουν ως εξής:

ΠΙΝΑΚΑΣ ΠΗΓΩΝ & ΧΡΗΣΕΩΝ ΚΕΦΑΛΑΙΟΥ				
(σε χιλ.ευρώ)	2000/2001	2001/2002	2002/2003	Σύνολο
Πηγές κεφαλαίων				
Κέρδη προ φόρων	2.399	1.477	1.750	5.626
Αποσβέσεις	314	448	644	1.406
Προβλέψεις	21	74	124	219
Χρησιμοποίηση προβλέψεων προηγ.χρήσεων	(94)	(16)	0	(110)
Αύξηση μετοχικού κεφαλαίου με μετρητά	265	0	0	265
Μεταβολή στα ποσά προοριζόμενα για αύξηση μετοχικού κεφαλαίου	4.117	0	0	4.117
Αύξηση μακροπροθέσμων τραπεζικών υποχρεώσεων	0	3.043	0	3.043
Αύξηση λοιπών μακροπροθέσμων υποχρεώσεων	0	3	0	3
Αύξηση βραχυπροθέσμων τραπεζικών υποχρεώσεων	0	789	76	865
Πώληση παγίων	1	0	8	9
Μείον:Κέρδη (ζημιές)από πώληση παγίων)	0	(1)	4	3
ΣΥΝΟΛΟ	7.023	5.819	2.598	15.440
Χρήσεις Κεφαλαίων				
Μεταβολη κεφαλαίου κίνησης	(2.577)	258	(1.598)	(3.917)
Μεταβολή διαθεσίμων	300	(256)	94	138
Αύξηση εξόδων εγκατάστασης	706	581	192	1.479
Αγορά ενσώματων ακινητοποιήσεων	156	1939	362	2.457
Αγορά ασώματων ακινητοποιήσεων	2	0	0	2
Αύξηση (μείωση) συμμετοχών & λοιπών μακροπρόθεσμων απαιτήσεων	5.234	2.333	467	8.034
Μείωση μακροπρόθεσμων υποχρεώσεων	0	0	1409	1.409
Μείωση βραχυπρόθεσμου τραπεζικού δανεισμού	1.323	0	0	1.323
Διανεμόμενα μερίσματα	991	396	793	2.180
Αμοιβές ΔΣ	10	0	15	25
Διανεμόμενα κέρδη στο προσωπικό	39	37	65	141
Παρακρατηθέντα μερίσματα και κέρδη χρήσης για αύξηση του μετοχικού κεφαλαίου	0	0	0	0
Φόροι εισοδήματος,φόροι αποθεματικών,λοιποί φόροι χρήσης & φόροι φορολογικού ελέγχου προηγούμενων χρήσεων	839	531	799	2.169
ΣΥΝΟΛΟ	7.023	5.819	2.598	15.440

6.9 Βασικοί χρηματοοικονομικοί δείκτες

Οι βασικότεροι χρηματοοικονομικοί δείκτες της εταιρείας για τη τελευταία τριετία εμφανίζονται στον πίνακα που ακολουθεί:

ΒΑΣΙΚΟΙ ΧΡΗΜΑΤΟΟΙΚΟΝΟΜΙΚΟΙ ΔΕΙΚΤΕΣ			
	2000/2001	2001/2002	2002/2003
Δείκτες εξέλιξης			
Κύκλου εργασιών	8,03%	0,00%	14,66%
Κερδών προ φόρων	20,50%	-38,40%	18,48%
Κερδών μετά από φόρους χρήσεις, αμοιβές Δ.Σ. και διανομή κερδών στο προσωπικό	29,80%	-39,84%	15,18%
Κερδών μετά από φόρους χρήσεις, αμοιβές Δ.Σ. διανομή κερδών στο προσωπικό & φόρους φορολογικού ελέγχου προηγούμενων χρήσεων	35,62%	-39,84%	-4,18%
Ενσώματων παγίων (αξία κτήσης)	-4,91%	292,00%	14,55%
Συνολικών απασχολούμενων κεφαλαίων	106,95%	127,16%	20,69%
Δείκτες Αποδοτικότητας (προ φόρων)			
Ιδίων Κεφαλαίων	34,65%	18,77%	23,29%
Συνολικών απασχολούμενων Κεφαλαίων	15,16%	11,02%	10,81%
Δείκτες Ρευστότητας			
Γενική Ρευστότητα	1,08	1,59	1,14
Άμεση Ρευστότητα	0,86	1,23	0,84
Δείκτες Δανειακής επιβάρυνσης			
Ξένα/Ιδία Κεφάλαια	1,29	1,21	1,37
Τραπεζικές Υποχρεώσεις /Ιδία Κεφάλαια	0,00	0,11	0,12
Κυκλοφοριακή Ταχύτητα (ημέρες)			
Απαιτήσεων	109	96	89
Προμηθευτών(επί των αγορών)	90	90	70
Αποθεμάτων	59	54	55
Δείκτες χρηματοοικονομικής Επιβάρυνσης			
Χρημ/κά Εξοδα/Κέρδη προ αποσβ.φόρων και τόκων	2,98%	1,59%	5,07%
Χρημ/κά Εξοδα/Κέρδη προ χρεωστικών τόκων και φόρων	3,31%	2,06%	6,82%
Χρημ/κά Εξοδα/Μικτό Κέρδος	1,68%	0,65%	2,27%

7. ΣΥΝΔΕΔΕΜΕΝΕΣ ΕΤΑΙΡΕΙΕΣ

7.1 Συνοπτική περιγραφή των συμμετοχών της CPI A.E.

Επωνυμία	Ποσοστό συμμετοχής
MDI A.E.	99,99%
Fiber Systems & Networks A.E.	45%
ΑΤΚΟΣΟΦΤ Α.Ε.	3,76%
Πάρκο Επιχειρήσεων Υψηλής Τεχνολογίας & Έρευνας – Τεχνόπολη Ακρόπολις Α.Ε.	0,72%

7.2 Εταιρείες που συμμετέχει η CPI A.E. με ποσοστό συμμετοχής 10% και πάνω.

7.2.1 MDI A.E.

Η «MDI Υπηρεσίες και Συστήματα Οργάνωσης Ανώνυμη Εταιρεία » με το διακριτικό τίτλο «MDI A.E » και για τις σχέσεις και συναλλαγές με το εξωτερικό «MDI S.A. Systems and Services» συστήθηκε το 1968 με την επωνυμία «ΟΛΙΒΕΤΤΙ ΕΛΛΑΣ Α.Ε.» (ΦΕΚ ΑΕ & ΕΠΕ 272/16.4.1968).

Η MDI A.E.είναι εγγεγραμμένη στο Μητρώο Ανωνύμων Εταιριών στην Νομαρχία Αθηνών με ΑΡ.Μ.Α.Ε. 14418/01/Β/86/263(02) και η διάρκεια της έχει οριστεί σε 50 χρόνια.

Η έδρα της βρίσκεται στο Δήμο Ταύρου, Ραφαηλίδου 1, Τ.Κ. 17778 (τηλ. 210-4804500)

Η MDI A.E (πρώην GETRONICS Hellas A.E., πρώην Wang Global A.E. και πρώην Olivetti Hellas A.E.) ιδρύθηκε το 1968 και προ της εξαγοράς της αποτελούσε την θυγατρική εταιρεία της GETRONICS NV. στην Ελληνική αγορά.. Η GETRONICS NV. είναι η εταιρεία που προέκυψε από την συγχώνευση των πολυεθνικών εταιριών GETRONICS NV. και Wang Laboratories Ltd.

Ο σκοπός της MDI σύμφωνα με το άρθρο 4 του καταστατικού της είναι:

1. Η διεξαγωγή εμπορίου αγορών και πωλήσεων κάθε είδους μηχανημάτων, ηλεκτρονικών ή μη, εξοπλισμού γραφείων, καταστημάτων και τραπεζιών, εξαρτημάτων, ανταλλακτικών, πάσης φύσης εφαρμογών κλπ. που εισάγει η Εταιρία από το εξωτερικό απευθείας (με σύμβαση αντιπροσωπείας, διανομής κλπ), ή προμηθεύεται μέσω άλλων εισαγωγέων στην Ελλάδα, καθώς και η Εμπορία Συστημάτων και η παροχή Υπηρεσιών Τεχνολογικής Δικτύωσης και Πληροφορικής.
2. Η αγορά, ανταλλαγή, μίσθωση, πώληση οικοπέδων, η επ' αυτών ανοικοδόμηση κάθε είδους ακινήτων, η ίδρυση και λειτουργία εργοστασίου, αποθηκών καταστημάτων κλπ. για τους σκοπούς της Εταιρίας.
3. Η αγορά ολικά ή μερικά Εταιριών ή προσωπικών επιχειρήσεων που εδρεύουν στην Ελλάδα ή στο εξωτερικό και ασχολούνται με εργασίες του ίδιου ή ανάλογου περιεχομένου με τους σκοπούς της Εταιρίας, όπως και η συμμετοχή της Εταιρίας σε τέτοιες επιχειρήσεις οποιασδήποτε μορφής.
4. Κάθε συναφής προς το αντικείμενο των εταιρικών εργασιών, διεξαγωγή οποιασδήποτε μορφής συναλλαγής, ενέργειας και πράξης σε κινητά και ακίνητα πράγματα για επίτευξη βιομηχανικού, εμπορικού, οικονομικού ή άλλου αποτελέσματος.
5. Η εξαγωγή προϊόντων συναφών προς τις ως άνω δραστηριότητες της Εταιρίας και των εξαρτημάτων και ανταλλακτικών αυτών.
6. Η παραγωγή και εκμετάλλευση λογισμικού.
7. Η παροχή τεχνικών υπηρεσιών και υπηρεσιών οργάνωσης εγκατάστασης, επισκευής και προληπτικής ή παρεμβατικής συντήρησης προς Οργανισμούς,εταιρείες ή ιδιώτες καθώς και η παροχή τέτοιων υπηρεσιών για λογαριασμό τρίτων (Third Party Maintenance).
8. Η παροχή υπηρεσιών συμβουλών και υποστήριξης προς τρίτους καθώς και η παροχή υπηρεσιών πάσης φύσεως για λογαριασμό τρίτων.
9. Η παροχή υπηρεσιών προς εταιρίες ή ιδιώτες για τη βελτίωση της αποδοτικότητάς τους.
10. Η συμμετοχή της Εταιρίας σε διαγωνισμούς προμηθειών ή αναλήψεως έργων πληροφορικής.

Η MDI εξειδικεύεται σε υπηρεσίες συστημάτων πληροφορικής του τραπεζικού χώρου. Το 80% του κύκλου εργασιών της προέρχεται από τον τραπεζικό χώρο.

Ανάπτυξη & Υποστήριξη ολοκληρωμένων λύσεων λογισμικού

Σχεδιασμός, ανάπτυξη και υποστήριξη ολοκληρωμένων λύσεων (systems integration) σε επίπεδο system & application software, με ιδιαίτερη έμφαση στην τραπεζική πλατφόρμα καταστήματος καθώς και σε μεταπτώσεις (migration) από παλαιότερες πλατφόρμες σε νέες WinNT πλατφόρμες. Η MDI A.E. διαθέτει στον τομέα αυτό εμπειρία τουλάχιστον δεκαπέντε ετών.

Σχεδιασμός & Ανάπτυξη Δικτύων

Σχεδιασμός, υλοποίηση, επέκταση και υποστήριξη δικτύων καλύπτοντας όλο το φάσμα χρηστών (desktop, workgroup & enterprise). Στις προσφερόμενες υπηρεσίες περιλαμβάνονται και οι ακόλουθες:

Network Infrastructure, Network & System Management Solutions, Security Services and Solutions, Intranet Infrastructure & Basic Services, Business Environment Solutions.

Για την επίτευξη των ανωτέρω, η MDI έχει εξασφαλίσει διεθνείς συμφωνίες με κορυφαίους κατασκευαστές στο χώρο των δικτύων και τηλεπικοινωνιών όπως: Cisco Systems, Lucent Technologies, AMP, Bay Networks, 3 COM.

Εγκατάσταση, υποστήριξη και διαχείριση Αυτόματων Μηχανών Συναλλαγής (ATM)

Στον τομέα αυτό η MDI A.E. έχει αναπτύξει κατάλληλη τεχνογνωσία και οργανωτική υποδομή που της επιτρέπει την υποστήριξη και την διαχείριση τέτοιων μηχανών

Προμήθεια και τεχνική υποστήριξη εξοπλισμού (Hardware και Software maintenance)

Η εταιρία συνεργάζεται με επώνυμους κατασκευαστικούς οίκους προϊόντων πληροφορικής και αναλαμβάνει την προμήθεια και υποστήριξη τόσο κατά την περίοδο της εγγύησης όσο και με την λήξη αυτής. Η μεγάλη εμπειρία που διαθέτει σε παραδοσιακές υπηρεσίες συντήρησης on-site(επιτόπου), καθώς και η αποκεντρωμένη δομή της (πέντε κέντρα τεχνικής υποστήριξης της εταιρίας καλύπτουν γεωγραφικά όλη την Ελλάδα) της δίνουν την δυνατότητα να παρέχει με τον καλύτερο δυνατό τρόπο και με τους βέλτιστους χρόνους απόκρισης τις υπηρεσίες αυτές. Στον υποστηριζόμενο εξοπλισμό περιλαμβάνονται ενδεικτικά υπολογιστές, τερματικά, εκτυπωτές, ειδικά περιφερικά, ATMs, UPSs, τηλεπικοινωνιακός εξοπλισμός, συστήματα δικτύων, system and application software.

Αποκλειστική διάθεση στην Ελλάδα των Τραπεζικών εκτυπωτών Olivetti

Η MDI AE είναι ο αποκλειστικός διανομέας των τραπεζικών εκτυπωτών Olivetti στην Ελλάδα.. Οι εκτυπωτές αυτοί που διαχειρίζονται τραπεζικά βιβλιάρια καταθέσεων, εκτύπωση διαβατηρίων, αδειών οδήγησης κλπ, αποτελούν το de facto standard της συγκεκριμένης αγοράς κατέχοντας την πρώτη θέση σε πωλήσεις

Ολοκληρωμένες εγκαταστάσεις τραπεζικών καταστημάτων

Η MDI δραστηριοποιείται στην ολοκληρωμένη εγκατάσταση τραπεζικών καταστημάτων σε όλη την Ελλάδα. Οι εγκαταστάσεις περιλαμβάνουν απομάκρυνση παλαιού εξοπλισμού, φόρτωση του λογισμικού στον νέο εξοπλισμό, εγκατάσταση νέου εξοπλισμού, ηλεκτρολογική εγκατάσταση και εγκατάσταση δομημένης καλωδίωσης.

Το Δεκέμβριο του 1999 απέκτησε πιστοποιητικό ποιότητας κατά NS EN ISO 9002:1994, που αφορά τους ακόλουθους τομείς:

- Εγκατάσταση και εμπορία μηχανογραφικού εξοπλισμού και λογισμικού
- Πωλήσεις, συντήρηση και υπηρεσίες μηχανογραφικού εξοπλισμού και λογισμικού

Διαθέτει 5 κέντρα τεχνικής υποστήριξης σε πόλεις της Ελλάδας, με τα οποία μπορεί να καλύψει τεχνικά όλα τα σημεία της χώρας. Τα γραφεία αυτά λειτουργούν τα τελευταία δεκαπέντε χρόνια και έχουν ως ακολούθως:

- Τεχνικό Τμήμα στην Αθήνα. Καλύπτει την νότια Ελλάδα και τα νησιά του Αιγαίου.
- Τεχνικό Τμήμα στη Θεσσαλονίκη. Καλύπτει την Μακεδονία, την Θράκη, την Θεσσαλία και την Θάσο.
- Τεχνικό Τμήμα στην Πάτρα. Καλύπτει την περιοχή της Πελοποννήσου.
- Τεχνικό Τμήμα στην Ηγουμενίτσα. Καλύπτει την Δυτική Ελλάδα και τα Επτάνησα.
- Τεχνικό Τμήμα στα Χανιά. Καλύπτει την Κρήτη.

Επί πλέον υπάρχει ένα ευρύ δίκτυο συνεργατών σε πανελλαδική κλίμακα.

Ορισμένοι από τους βασικότερους πελάτες της έως σήμερα, είναι οι ακόλουθοι:

- ΕΘΝΙΚΗ ΤΡΑΠΕΖΑ ΤΗΣ ΕΛΛΑΔΟΣ
- ΑΓΡΟΤΙΚΗ ΤΡΑΠΕΖΑ ΤΗΣ ΕΛΛΑΔΟΣ
- EFG EUROBANK ERGASIAS
- ALPHA BANK
- ΕΜΠΟΡΙΚΗ ΤΡΑΠΕΖΑ
- ΕΛΛΗΝΙΚΑ ΤΑΧΥΔΡΟΜΕΙΑ (ΕΛ.ΤΑ.)
- ΟΛΥΜΠΙΑΚΗ ΑΕΡΟΠΟΡΙΑ
- GALILEO HELLAS
- ΤΑΧΥΔΡΟΜΙΚΟ ΤΑΜΙΕΥΤΗΡΙΟ
- ΥΠΟΥΡΓΕΙΟ ΟΙΚΟΝΟΜΙΚΩΝ (ΤΑΧΙΣ)
- INTEAL ΗΛΕΚΤΡΟΝΙΚΗ
- MEDITERRANIAN ADVANCE
- DELL HELLAS
- ACER INC

Επιπλέον η MDI A.E. από 30/4/2002 επενδύει σε τεχνογνωσία και προϊόντα αυτοματισμού και ψηφιοποίησης στις αγορές των μεταφορών και της υγείας όπου τα επόμενα χρόνια αναμένεται σημαντική αύξηση των επενδύσεων.

Είναι σημαντικό να αναφέρουμε ότι κατά τη διάρκεια της εταιρικής χρήσης 01.07.2002-30.06.2003 πραγματοποιήθηκε η υπογραφή σύμβασης μεταξύ της MDI A.E. και της DELL COMPUTER A.E. για την παροχή υπηρεσιών υποστήριξης και service για τους πελάτες της τελευταίας στην Ελλάδα.

Η μετοχική σύνθεση της εταιρείας μετά την είσοδο της CPI A.E. είναι η εξής:

Μέτοχος	Αριθμός μετοχών	Συμμετοχή %
CPI A.E.	216.190	99,999%
Αριστείδης Παπαθάνος	10	0,001%
Σύνολο	216.200	100,000%

Το Διοικητικό Συμβούλιο της MDI είναι πενταμελές και έχει την εξής σύνθεση:

Χρήστος Παπαθάνος	Πρόεδρος και Δ.Σύμβουλος
Serroni Massimo	Αντιπρόεδρος
Ονίκ Αθανασιάν	Μέλος
Ελευθέριος Στρογγιόγλου	Μέλος
Πίγκα Ελένη	Μέλος
Κων/νος Χ'αντώνης-Φωταράς	Μέλος
Κων/νος Μπουρνελάς	Μέλος

Τα βασικά οικονομικά στοιχεία της εταιρείας για τις τελευταίες δύο χρήσεις είναι τα ακόλουθα:

ΣΥΝΟΠΤΙΚΑ ΟΙΚΟΝΟΜΙΚΑ ΣΤΟΙΧΕΙΑ

(ποσά σε χιλ. ευρώ)	2001/2002	2002/2003
Αναπόσβεστα Έξοδα Εγκατάστασης	91	57
Αναπόσβεστα Ασώματα Πάγια	-	-
Αναπόσβεστα Ενσώματα Πάγια	13	25
Λοιπές μακροπρόθεσμες απαιτήσεις	27	25
Σύνολο Πάγιου Ενεργητικού	40	50
Σύνολο Κυκλοφορούντος Ενεργητικού	4.743	4.542
Μεταβατικοί Λογαριασμοί Ενεργητικού	-	14
Σύνολο Ενεργητικού	4.874	4.663
Λογαριασμοί Τάξεως Ενεργητικού	491	236
Μετοχικό κεφάλαιο καταβλημένο	633	633
Σύνολο Ιδίων Κεφαλαίων	3.348	3.582
Προβλέψεις	40	-
Σύνολο Βραχυπρόθεσμων Υποχρεώσεων	1.486	1.078
Μεταβατικοί Λογαριασμοί Παθητικού	-	3
Σύνολο Παθητικού	4.874	4.663
Λογαριασμοί Τάξεως Παθητικού	491	236
Κύκλος εργασιών	5.725	3.385
Μικτά Κέρδη	2.111	634
Κέρδη (ζημιές) προ φόρων	541	277
Κέρδη μετά από φόρους και αμοιβές Δ.Σ.	541	234

Σημειώνεται ότι η χρήση 2001/2002 είναι υπερδωδεκάμηνη από 1/1/2001 – 30/6/2002.

7.2.2 Fiber Systems & Networks Συστήματα Πληροφορικής & Επικοινωνιών Α.Ε.

Η εταιρεία "FIBER COMPUTER SYSTEMS Εταιρεία Περιορισμένης Ευθύνης" ιδρύθηκε το 1993 (ΦΕΚ ΑΕ & ΕΠΕ 6653/12.12.1993). Την 20/4/2001 η εταιρεία άλλαξε επωνυμία σε "Fiber Computer Systems & Networks Εταιρεία Περιορισμένης Ευθύνης" (ΦΕΚ ΑΕ & ΕΠΕ 5707/06.07.2001). Την 28/12/2001 η εταιρεία μετατράπηκε σε ανώνυμη με το υπ' αριθμ. 265/01 συμβόλαιο και την υπ' αριθμ. 334/01 διορθωτική πράξη με την επωνυμία «Fiber Systems & Networks Συστήματα Πληροφορικής & Επικοινωνιών Α.Ε.» και τον διακριτικό τίτλο «Fiber Systems & Networks»

Η Fiber Systems & Networks Συστήματα Πληροφορικής & Επικοινωνιών Α.Ε είναι εγγεγραμμένη στο Μητρώο Ανωνύμων Εταιρειών στην Νομαρχία Αθηνών με ΑΡ.Μ.Α.Ε. 50701/01/Β/01/786 και η διάρκεια της έχει ορισθεί μέχρι 31/12/2050. .

Η έδρα της βρίσκεται στο Δήμο Γαλατσίου, Αγ. Γλυκερίας 17, Τ.Κ.11147 (τηλ. 210 2137500)

Η FIBER Systems & Networks δραστηριοποιείται στην αγορά της Πληροφορικής προσφέροντας ολοκληρωμένες λύσεις σε προηγμένα συστήματα πληροφορικής και δικτύων επικοινωνιών. Τα προϊόντα που προωθεί, εγκαθιστά και υποστηρίζει η εταιρεία αφορούν σε Συστήματα Υποδομής Κτιρίων και σε Ολοκληρωμένα Συστήματα Πληροφορικής και Επικοινωνιών ενώ οι υπηρεσίες που παρέχει αφορούν σε Οικονομοτεχνικές Μελέτες Υλοποίησης και Επίβλεψης Έργων Δομημένης Καλωδίωσης, Υπηρεσίες Εγκατάστασης και Ρύθμισης Συστημάτων, Ανάλυσης Απόδοσης Δικτύων, Εντοπισμού και Επίλυσης Προβλημάτων, Υπηρεσίες Πιστοποίησης Ασφάλειας Δικτύων και Δομημένης Καλωδίωσης καθώς και Συμβόλαια Συντήρησης και Υποστήριξης Συστημάτων.

Με πελάτες της μεγάλες εμπορικές επιχειρήσεις, οργανισμούς, τράπεζες, βιομηχανίες και βιοτεχνίες και συνεργάτες της τις μεγαλύτερες εταιρείες Πληροφορικής στην Ελλάδα έχει αποκτήσει πιστοποιητικό ποιότητας DIN EN ISO 9002 στους τομείς πώλησης, διανομής, τεχνικής υποστήριξης και επισκευής προϊόντων πληροφορικής και δικτύων.

Η μετοχική σύνθεση της εταιρείας μετά την είσοδο της CPI Α.Ε. και την μετατροπή της σε ανώνυμη εταιρεία είναι η εξής:

Εταίροι	Αριθμός μετοχών	Συμμετοχή %
CPI Α.Ε.	51.750	45,00%
Παναγιώτης Ζαριφόπουλος	51.730	44,98%
Νικόλαος Αυγερινός	5.750	5,00%
Ιωάννης Ηλιάδης	5.750	5,00%
Χρήστος Κοντός	10	0,01%
Ιωάννης Καρακάσης	10	0,01%
Σύνολο	115.000	100,000%

Το Διοικητικό Συμβούλιο της εταιρείας είναι εξαμελές και έχει την εξής σύνθεση :

Ιωάννης Καρακάσης	Πρόεδρος και Δ.Σύμβουλος
Νικόλαος Αυγερινός	Μέλος
Ιωάννης Ηλιάδης	Μέλος
Παναγιώτης Ζαριφόπουλος	Μέλος
Χρήστος Παπαθάνος	Μέλος
Κων/νος Χατζηαντωνής -Φωταράς	Μέλος

Τα βασικά οικονομικά στοιχεία της εταιρείας για τις τελευταίες δύο χρήσεις είναι τα ακόλουθα:

ΣΥΝΟΠΤΙΚΑ ΟΙΚΟΝΟΜΙΚΑ ΣΤΟΙΧΕΙΑ

(ποσά σε χιλ. ευρώ)	2001	2002
Αναπόσβεστα Έξοδα Εγκατάστασης	153	160
Αναπόσβεστα Ασώματα Πάγια	-	-
Αναπόσβεστα Ενσώματα Πάγια	51	36
Λοιπές μακροπρόθεσμες απαιτήσεις	4	5
Σύνολο Πάγιου Ενεργητικού	55	41
Σύνολο Κυκλοφορούντος Ενεργητικού	573	984
Μεταβατικοί Λογαριασμοί Ενεργητικού	-	-
Σύνολο Ενεργητικού	781	1.185
Λογαριασμοί Τάξεως Ενεργητικού	-	-
Μετοχικό κεφάλαιο καταβλημένο	338	338
Σύνολο Ιδίων Κεφαλαίων	322	329
Προβλέψεις	-	-
Σύνολο Βραχυπρόθεσμων Υποχρεώσεων	458	856
Μεταβατικοί Λογαριασμοί Παθητικού	1	-
Σύνολο Παθητικού	781	1.185
Λογαριασμοί Τάξεως Παθητικού	-	-
Κύκλος εργασιών	702	1.846
Μικτά Κέρδη	104	192
Κέρδη (ζημιές) προ φόρων	7	19
Κέρδη μετά από φόρους και αμοιβές	-	7

Σημειώνεται ότι η εταιρεία από την χρήση 2000 κλείνει ισολογισμό στις 31 Δεκεμβρίου. Ο ισολογισμός της χρήσης 2001 είναι ο πρώτος με την νομική μορφή της ανωνύμου εταιρείας και αφορά διάστημα οκτώ μηνών (1/5/2001-31/12/2001).

7.3 Εταιρείες που συμμετέχουν στην CPI A.E. με ποσοστό συμμετοχής 10% και πάνω.

7.3.1 Bansara Trading LTD

Η εταιρεία BANSARA A.E. ιδρύθηκε το 1996 και έχει έδρα τη Λευκωσία της Κύπρου (Αρ. Εγγραφής 79723). Είναι μια Holding εταιρεία, η οποία κατέχει και το 51,22% της CPI A.E.

Η εταιρεία ύστερα από την 7/11/98 απόφαση της Γ.Σ. διοικείται από διμελές Διοικητικό Συμβούλιο το οποίο απαρτίζεται από τους εξής:

Στέλιο Σαββίδη του Χρήστου	Μέλος
Εύα Αγαθαγγέλου του Θεμιστοκλή	Μέλος

Το μετοχικό κεφάλαιο της εταιρείας ανέρχεται σε 2.130 δολάρια ΗΠΑ και διαιρείται σε 1.000 ονομαστικές μετοχές ονομαστικής αξίας 2,13 δολάρια ΗΠΑ η κάθε μία.

Η διοίκηση της εταιρείας ασκείται από τους κ.κ. Στέλιο Σαββίδη και Εύα Αγαθαγγέλου.

Τα βασικά οικονομικά στοιχεία της εταιρείας για τις τελευταίες δύο χρήσεις είναι τα ακόλουθα:

ΣΥΝΟΠΤΙΚΑ ΟΙΚΟΝΟΜΙΚΑ ΣΤΟΙΧΕΙΑ

(ποσά σε δολάρια ΗΠΑ)	2001	2002
Μη ενοποιημένα		
Αναπόσβεστα Έξοδα Εγκατάστασης	-	-
Αναπόσβεστα Ασώματα Πάγια	-	-
Αναπόσβεστα Ενσώματα Πάγια	-	-
Συμμετοχές	163.814	156.859
Σύνολο Κυκλοφορούντος Ενεργητικού	140	70.627
Μετοχικό κεφάλαιο	2.130	2.130
Σύνολο Ιδίων Κεφαλαίων	150.698	223.080
Προβλέψεις	-	-
Σύνολο Μακροπρόθεσμων Υποχρεώσεων	-	-
Σύνολο Βραχυπρόθεσμων Υποχρεώσεων	13.256	4.406
Κύκλος εργασιών	-	-
Μικτά Κέρδη	-	-
Κέρδη (ζημιές) προ φόρων	1.043.814	1.832.382
Κέρδη μετά από φόρους και αμοιβές Δ.Σ.	1.043.814	1.832.382

Σημειώνεται ότι η εν λόγω εταιρεία δεν ενοποιεί τις οικονομικές καταστάσεις με την CPI A.E. Η εταιρεία δεν έχει υπογράψει συμφωνίες/συνεργασίες με την Εκδότρια.

7.3.2 World Explorer International S.A.

Η εταιρεία World Explorer είναι εταιρεία Holding. Ιδρύθηκε το 1994 σύμφωνα με τους νόμους της Δημοκρατίας του Παναμά, με το υπ' αριθ. 6850/10.06.1994 συστατικό έγγραφο του Συμβολαιογράφου Παναμά Noemi Moreno Alba και έχει καταχωρηθεί στα Δημόσια Μητρώα του Παναμά στις 17.06.1994 στον τόμο 288617, φάκελο 042621 και ο σκοπός της, ο οποίος και περιγράφεται στο καταστατικό είναι οι επενδύσεις και συμμετοχές σε άλλες εταιρείες κάθε νομικής μορφής και εν γένει η κτήση και εκμετάλλευση κινητών και ακινήτων αξιών. Στο μετοχικό κεφάλαιο της CPI A.E. συμμετέχει με ποσοστό 16,93%.

Η εταιρεία ύστερα από την απόφαση της Γ.Σ. στις 26/7/99 διοικείται από 3 μέλη Διοικητικό Συμβούλιο με αόριστη διάρκεια θητεία. Το Δ.Σ. απαρτίζεται από τους εξής:

Δημήτρης Καρατόλος του Κωνσταντίνου	Πρόεδρος
Ειρήνη Παναζή του Θεοφάνη	Μέλος
Βερονίκη Καραβαγιοπούλου του Σωκράτη	Μέλος

Το μετοχικό κεφάλαιο της εταιρείας ανέρχεται σε 10.000 δολάρια ΗΠΑ και διαιρείται σε 100 κοινές μετοχές ονομαστικής αξίας 100 δολάρια ΗΠΑ η κάθε μία.

Η διοίκηση της εταιρείας ασκείται από τον κ. Δημήτρη Καρατόλο, ο οποίος εκπροσωπεί και δεσμεύει την Εταιρεία με μόνη την υπογραφή του.

Το Μετοχικό Κεφάλαιο της εταιρείας στις 31/12/2002 ανήλθε σε US\$10.000. Τα έσοδα και έξοδα της εταιρείας κατά την περίοδο από 1/1/2002 έως 31/12/2002 ήταν τα εξής :

Πίνακας Εσόδων-Εξόδων			
Εσοδα	USD	Εξοδα	USD
Εσοδα από πώληση μετοχών	144.462,33	Επιστροφή από προσωρινή κατάθεση μετόχων	294.116,32
Τόκοι όψεως	6,25	Συν/κη διαφορά	1.478,37
Μερίσματα	151.386,30	Εξοδα τραπεζών	126,32
Σύνολο Εσόδων	295.854,88	Σύνολο Εξόδων	295.721,01

Σημειώνεται ότι η εταιρεία δεν είχε ουδεμία συναλλαγή ή δραστηριότητα κατά το έτος 2002. Η εταιρεία το 2002 δεν έχει άλλη συμμετοχή πλην της συμμετοχής της στο μετοχικό κεφάλαιο της CPI A.E.
 Σημειώνεται ότι η εταιρεία δεν καταρτίζει οικονομικές καταστάσεις καθώς δεν απαιτείται από την εν λόγω νομοθεσία στο Παναμά και ως εκ τούτου δεν ενοποιεί τις οικονομικές καταστάσεις την CPI A.E. Η εταιρεία δεν έχει υπογράψει συμφωνίες/συνεργασίες με την Εκδότηρα.

7.4 Διεταιρικές συναλλαγές

Στον παρακάτω πίνακα παρουσιάζονται οι συναλλαγές της εταιρείας με τις συνδεδεμένες της επιχειρήσεις κατά την τελευταία χρήση:

(ποσά σε χιλ.ευρώ)

ΔΙΕΤΑΙΡΙΚΕΣ ΣΥΝΑΛΛΑΓΕΣ 1/7/2002-30/6/2003				
	ΑΓΟΡΕΣ	ΠΩΛΗΣΕΙΣ	ΥΠΟΛΟΙΠΟ ΠΛΗΡΩΤΕΟ	ΥΠΟΛΟΙΠΟ ΕΙΣΠΡΑΚΤΕΟ
MDI A.E.	332.491,29	445.736,25	-	-
FIBER SYSTEMS & NETWORKS	28.334,81	114.338,41	-	5.254,57
ATKO SOFT A.E.	-	602,63	-	-
OKI EUROPE	6.515.385,13	-	1.190.069,63	-
ΣΥΝΟΛΟ	6.876.211,23	560.677,29	1.190.069,63	5.254,57

Στα ενοποιημένα αποτελέσματα της εταιρείας συμπεριλαμβάνεται μόνο η εταιρεία MDI A.E.

8. ΣΤΟΙΧΕΙΑ ΚΛΑΔΟΥ

8.1 Γενικά στοιχεία κλάδου

Η εταιρεία δραστηριοποιείται στον ευρύτερο κλάδο της πληροφορικής. Ο κλάδος αυτός παρουσιάζει ύφεση σήμερα διεθνώς, οι προοπτικές όμως για το 2004 αναμένονται βελτιωμένες.

Η εξέλιξη του σύγχρονου περιβάλλοντος στο οποίο δραστηριοποιούνται οι επιχειρήσεις απαιτεί προσαρμογή των επιχειρήσεων στην νέα πραγματικότητα . Το ηλεκτρονικό εμπόριο, η χρήση του Internet, η ανταλλαγή δεδομένων ηλεκτρονικά μεταξύ επιχειρήσεων και φορέων αποτελούν παραδείγματα τα οποία θα αλλάξουν τα δεδομένα που ίσχυαν μέχρι σήμερα.

Ο κλάδος της πληροφορικής διεθνώς ευρίσκεται εδώ και 30 μήνες σε ύφεση. Οι δε προβλέψεις τοποθετούν την πιθανή ανακαμψή του για το α' τρίμηνο του 2004 οπότε αναμένεται να συνεχίσει με ρυθμούς αύξησης της τάξης του 5 έως 8%.

Η ελληνική αγορά πληροφορικής, ακολουθώντας την διεθνή αγορά, αλλά και για τοπικούς λόγους, ευρίσκεται σε ύφεση (την σημαντικότερη από τα μέσα της δεκαετίας του '80).

Εν τούτοις οι προοπτικές της ελληνικής αγοράς είναι σημαντικά καλύτερες από τις διεθνείς αγορές. Αυτό οφείλεται στο χαμηλό επίπεδο διείσδυσης της πληροφορικής στην ελληνική κοινωνία αλλά και στον αναγκαίο εκσυγχρονισμό του δημόσιου τομέα. Επιπλέον τα σημαντικά κονδύλια του Γ.Κ.Π.Σ., στον τομέα της πληροφορικής, φαίνεται ότι θα αρχίσουν να εισρέουν στην Ελληνική αγορά από το α' τρίμηνο του 2004.

8.2 Θέση της εταιρείας στον κλάδο

Στον παρακάτω πίνακα παρουσιάζεται ανάλυση των ενοποιημένων οικονομικών στοιχείων για τις χρήσεις 2001 και 2002 των εισηγμένων στο Χρηματιστήριο Αξιών Αθηνών εταιρειών πληροφορικής και ειδών και λύσεων πληροφορικής καθώς και του μέσου όρου αυτών:

(Ενοποιημένα Αποτελέσματα σε εκ. ευρώ)	Κύκλος Εργασιών			ΕΒΙΤΔΑ (Κέρδη προ τόκων φόρων και αποσβέσεων)			Κέρδη (π.φ.&μ.δ.μ.)			Συν. Ιδίων Κεφαλαίων (χωρίς δικαιώματα μειοψηφίας)			Σύνολο Υποχρεώσεων		
	2001	2002	Μετ. %	2001	2002	Μετ. %	2001	2002	Μετ. %	2001	2002	Μετ. %	2001	2002	Μετ. %
ΠΛΗΡΟΦΟΡΙΚΗ															
ΑΛΤΕΚ	304,7	277,0	-9,1%	45,1	39,5	-12,3%	-16,6	8,4	-150,4%	134,6	135,6	0,8%	276,9	302,0	9,0%
BYTE COMPUTER	36,8	40,8	11,0%	4,0	4,5	13,0%	2,9	2,9	-0,1%	13,9	14,5	4,4%	15,9	17,0	6,9%
CENTRIC ΠΟΛΥΜΕΣΑ ¹	8,4	10,8	28,0%	1,3	1,4	7,2%	0,9	0,9	0,5%	3,2	6,5	102,8%	5,9	7,2	21,1%
COMPUCON ¹	4,8	5,5	15,0%	1,7	2,5	45,7%	1,2	1,9	62,7%	2,3	9,3	299,6%	2,6	3,6	39,2%
ΕΜΦΑΣΙΣ	14,8	18,1	22,0%	6,0	8,3	37,6%	2,8	4,0	44,1%	10,6	21,4	102,0%	20,9	30,9	48,4%
HITECH	3,0	4,9	64,4%	1,1	2,5	123,5%	0,8	1,2	61,3%	1,9	6,2	221,1%	2,1	4,7	129,3%
INFORM Π.ΛΥΚΟΣ	64,6	74,0	14,6%	17,6	18,9	7,1%	10,9	12,0	10,5%	44,5	45,7	2,7%	21,7	25,6	17,9%
INFORMER	40,8	40,7	-0,3%	13,3	7,0	-47,6%	8,3	3,0	-64,3%	36,8	34,3	-6,8%	20,6	24,3	18,4%
ΙΠΙΡΟΤΙΚΙ	6,7	7,0	4,7%	3,2	3,7	15,9%	2,6	2,7	3,3%	3,9	5,0	28,6%	8,2	12,4	51,5%
LogicDIS	97,4	103,3	6,0%	14,6	6,5	-55,0%	6,4	-7,8	-221,3%	40,7	22,7	-44,3%	69,9	90,8	29,9%
MLS ΠΛΗΡΟΦΟΡΙΚΗ	2,9	3,6	24,7%	2,4	2,9	21,4%	1,5	1,8	16,5%	8,5	9,7	14,1%	2,6	2,7	3,5%
PROFILE	8,1	7,8	-4,0%	2,6	3,1	17,7%	1,7	1,5	-8,6%	5,5	6,6	20,4%	5,9	6,5	11,6%
QUALITY & RELIABILITY	13,6	15,8	16,4%	5,0	4,9	-1,9%	3,2	2,8	-14,7%	15,4	16,0	3,7%	4,5	4,7	3,7%
SPACE HELLAS	26,3	21,3	-19,1%	1,5	-2,3	-256,0%	0,2	-4,3	-2512,1%	19,8	15,4	-22,2%	12,4	11,7	-5,4%
UNIBRAIN	6,4	8,0	24,4%	1,0	-0,6	-161,1%	0,3	-1,0	-469,2%	8,6	7,4	-13,5%	2,3	0,7	-70,7%
UNISYSTEM	57,0	53,1	-6,9%	13,6	12,8	-5,9%	11,8	10,1	-14,3%	30,3	31,7	4,7%	22,4	19,5	-12,9%
ΔΕΛΤΑ SINGULAR	143,5	110,8	-22,8%	39,0	33,9	-13,0%	24,0	18,0	-25,0%	178,6	161,1	-9,8%	80,0	88,9	11,1%
INTRALOT	281,9	319,3	13,3%	73,4	85,1	15,9%	61,5	73,8	20,0%	56,6	76,2	34,7%	101,4	109,0	7,5%
LOGISMOS ¹	3,5	4,1	17,5%	1,0	1,7	69,5%	0,7	0,9	25,4%	4,5	5,8	28,3%	1,4	3,1	119,7%
Είδη - Λύσεις Πληροφορικής															
CPI	22,0	24,8	12,6%	2,3	2,3	1,3%	1,9	2,0	5,0%	5,9	6,2	5,4%	10,2	11,4	11,3%
INFO QUEST	420,8	415,6	-1,2%	21,4	4,4	-79,4%	10,1	-13,2	-230,1%	118,1	97,2	-17,7%	222,9	220,2	-1,2%
MULTIRAMA	59,9	50,2	-16,3%	-2,8	-5,4	92,9%	-5,9	-10,6	80,5%	4,8	-5,6	-215,7%	63,2	59,4	-6,0%
PC SYSTEMS	59,1	51,6	-12,7%	4,5	2,9	-34,1%	2,5	0,2	-91,3%	11,8	11,9	0,9%	25,7	35,9	39,9%
RAINBOW COMPUTER	6,5	6,3	-2,8%	0,5	0,5	4,3%	0,3	0,2	-31,5%	4,6	4,6	1,5%	1,9	1,2	-34,9%
INTERTEK	52,5	60,3	14,7%	6,2	5,1	-17,6%	4,6	6,1	32,7%	17,9	19,7	10,2%	15,0	13,6	-9,4%
ΙΝΦΟΡΜΑΤΙΚΣ	57,8	48,6	-16,0%	4,8	3,4	-29,9%	2,0	1,0	-48,8%	6,7	19,5	190,6%	34,7	35,3	1,5%
ΠΛΑΙΣΙΟ	107,5	146,1	35,9%	7,8	13,9	77,6%	5,1	9,0	76,8%	25,3	28,1	10,9%	30,7	30,3	-1,3%
ΠΟΥΛΙΑΔΗΣ	540,1	451,6	-16,4%	41,9	18,5	-56,0%	23,6	2,6	-89,0%	37,9	57,6	52,1%	332,4	257,2	-22,6%
Μ.Ο.	87,6	85,0	-2,9%	11,9	10,1	-15,6%	6,0	4,7	-23,1%	30,5	31,1	2,0%	50,5	51,1	1,1%

1. Εταιρικά Στοιχεία

Σημειώσεις: Αντληση στοιχείων από δημοσιευμένους ισολογισμούς εταιρειών

9. ΠΡΟΒΛΕΨΕΙΣ – ΠΡΟΟΠΤΙΚΕΣ

Η Εταιρία διαμορφώνει τη στρατηγική της για το μέλλον λαμβάνοντας υπόψη τις τελευταίες εξελίξεις στον κλάδο της πληροφορικής.

Στόχος της CPI είναι η ενίσχυση της θέσης της μέσω αύξησης του μεριδίου αγοράς στον κλάδο δραστηριότητάς της, η είσοδός της σε νέες αγορές σύμφωνα με τις τεχνολογικές εξελίξεις, η γεωγραφική της επέκταση και τέλος η διαρκής βελτίωση της παραγωγικότητας και η αύξηση της κερδοφορίας της.

Η εταιρεία ασχολείται-επενδύει σε 5 τομείς της αγοράς της πληροφορικής :

- **τον τομέα της εκτύπωσης**
Η αγορά της εκτύπωσης ανέρχεται σε παγκόσμιο επίπεδο σε 460δισ \$ (2001-IDC) και παρουσιάζει μέση ετήσια αύξηση τάξεως 11%. Επί πλέον παράγεται μία δευτερογενής αγορά αναλωσίμων η οποία ανέρχεται σε 185δισ\$ η οποία αυξάνει με ρυθμό 20% ετήσια
- **τον τομέα της ψηφιακής επεξεργασίας εικόνας**
Η παγκόσμια αγορά για προϊόντα Ψηφιακής Επεξεργασίας Εικόνας ανήρχετο το 2001(IDC) σε 320δισ \$ και παρουσιάζει έναν ρυθμό αύξησης τάξεως 16%
- **τον τομέα της κινητής τηλε-πληροφορικής η Mobile Business**
ο τομέας αυτός ανήρχετο το 2001 σε 210δισ \$ και παρουσιάζει ρυθμούς αύξησης τάξεως 43% για τα επόμενα 4 χρόνια (Cambridge Consulting).
- **τον τομέα της ασφάλειας δεδομένων**
αγορά που το 2001 εκτιμάτο σε 198δισ\$ και που προβλέπεται να αυξάνει με ρυθμούς τάξεως 57% για την επόμενη 3ετία (Frost & Sullivan)
- **τον τομέα της δικτύωσης**
η αγορά της δικτύωσης ξεπερνούσε παγκόσμια τα 596δισ \$.το 2001 (IDC) παρουσιάζει δε ρυθμό αύξησης 11% ετήσια

Επιπλέον η CPI έχει θέσει σαν στόχο την αύξηση των εσόδων της από υπηρεσίες, άμεσα ή μέσω της θυγατρικής, έτσι ώστε αυτές να φτάσουν το 10% του κύκλου εργασιών της μέχρι το 2004 ενώ προσβλέπει στην γεωγραφική ανάπτυξή της.

Στους επιμέρους τομείς της αγοράς πληροφορικής όπου δραστηριοποιείται η CPI κατέχει σημαντική θέση.

Η θέση αυτή ενισχύεται με την εξαγορά της MDI A.E.(πρώην Getronics Hellas A.E.). Ιδιαίτερα αυτή η εξαγορά θα βοηθήσει την CPI να :

- αυξήσει την παρουσία της στον τομέα της εκτύπωσης μέσω της συμφωνίας με την Olivetti Technost για τους τραπεζικούς εκτυπωτές.
- να ισχυροποιήσει την παρουσία της στην αγορά της δικτύωσης μέσω της τεχνογνωσίας της MDI A.E. στην σχετική αγορά
- να αυξήσει σημαντικά τα έσοδα από υπηρεσίες αφού σε ενοποιημένη βάση τα έσοδα θα φθάσουν το 10% του κύκλου εργασιών του ομίλου από το 2002.
- να αποκτήσει τεχνογνωσία στην διαχείριση μεγάλων έργων πληροφορικής λόγω σημαντικής εμπειρίας της MDI A.E. και της συνεργασίας της με την Getronics N.V.
- να διεισδύσει σε υπηρεσίες συστημάτων πληροφορικής στον τραπεζικό τομέα όπου η MDI A.E. έχει σημαντική παρουσία.
- Να διεισδύσει στον τομέα των μεταφορών (Ticketg, access control) μέσω της συνεργασίας της με την Olivetti Technost.
- Να αυξήσει την διεισδυσή της στις Βαλκανικές χώρες ιδιαίτερα στον τομέα των projects που χρηματοδοτούνται από την Ευρωπαϊκή Ένωση

10. ΠΑΡΑΡΤΗΜΑ
10.1 Ισολογισμός

ΕΠΕΡΙΓΡΑΦΗ		ΠΟΣΑ ΣΕ ΕΥΡΩ		ΠΡΟΗΓΟΥΜΕΝΗ ΧΡΗΣΗ 2002		ΠΡΟΗΓΟΥΜΕΝΗ ΧΡΗΣΗ 2002	
		Αξία κτιπίσ	Αποσβέσισ	Αξία κτιπίσ	Αποσβέσισ	Αξία κτιπίσ	Αποσβέσισ
Β. ΕΞΟΔΑ ΕΠΙΧΑΤΑΓΣΕΩΣ							
1. Εξόδα ίδιων και τρίτων εκδόσεων	26.931,31	0,05	26.931,36	26.931,31	0,05		
4. Λοιπά εξόδα εγκαταστάσεων	2.081.694,28	1.244.037,75	837.656,53	1.889.540,90	938.453,29	951.087,61	2.972.250,00
	2.108.625,64	1.270.969,06	837.656,58	1.916.472,26	985.384,60	951.087,66	2.972.250,00
Γ. ΠΑΓΙΟ ΕΝΕΡΓΗΤΙΚΟ							
Ι. Δομήσισ ακινητοποιήσ							
1. Εξόδα ερειών και αναπλάσων	115.553,93		115.553,93	113.954,80	1.699,13		3.082.775,68
	115.553,93		115.553,93	113.954,80	1.699,13		
ΙΙ. Ενστίμια Ακινητοποιήσ							
3. Κτίρια & Τεχνικά έργα	2.016.386,37	317.475,40	1.698.880,97	1.796.510,54	85.626,65	1.710.861,89	281.934,15
4. Μηχ. Έκχ. & Λοιπός Μηχ. Εξοπλισμός	7.521,13	6.207,65	1.313,48	7.521,13	5.772,81	1.748,32	8.794,94
5. Μεταφορικά Μέσα	80.529,27	62.147,26	18.382,01	85.146,53	52.637,97	32.508,56	234.355,94
6. Επιπλα & Λοιπός Εξοπλ.	706.578,70	388.641,02	317.937,68	564.803,59	293.099,63	271.703,96	
	2.810.995,47	774.471,33	2.036.524,14	2.453.981,79	437.139,06	2.016.842,73	
	2.926.549,40	889.065,57	2.037.483,83	2.569.535,72	550.993,86	2.018.541,86	
ΙΙΙ. Σύνολο ακινητοποιήσ (Γ+Η+Π)							
Σύνολο ακινητοποιήσ & αξίεσ μακρ. απαιτήσισ	4.669.777,99		4.799.777,99	4.982.157,99	4.375.157,99		7.436.050,64
2. Σμμετοχές σε συνδύμελες επιχειρήσισ	162.380,00		162.380,00	587.000,00			1.146.669,02
Μέσιν : Οφθαλμολογική							
6. Τίτλοι με χαρακτηριστήρα ακινητοποιήσων			4.832.157,99	4.982.157,99			
7. Λοιπές Μακροπρόθεσμες Απαιτήσισ			191.062,17	182.092,17			148.970,29
			146.372,13	145.250,71			
			5.169.612,29	4.702.490,87			148.970,29
			7.207.096,12	6.721.032,73			
Δ. ΚΥΚΛΟΦΟΡΟΥΝ ΕΝΕΡΓΗΤΙΚΟ							
Ι. Απαιτήσισ							
1. Εμπορεύματα	2.615.774,97		2.484.183,82	1.933.233,51	3.042.839,74		3.042.839,74
2. Δάνεια τραπεζών			94.235,63	73.342,21	3.000,00		3.000,00
5. Προκαταβέσισ για αγορές αποθέσισων			2.578.419,45	2.006.575,72	1.634.243,44		1.634.243,44
				2.006.575,72	3.000,00		3.000,00
					1.634.243,44		1.634.243,44
ΙΙ. Απαιτήσισ							
1. Πελάτεσ	73.159,25				830.035,03		13.610,33
Μέσιν : Προβλέμελεσ					866.259,67		790.000,24
3α. Επιτοχές εσπαστρέφεισ - Χαρτοφυλακίου	59.742,43		2.542.616,72	2.696.222,89	185.215,73		148.970,29
10. Επιστολέσ εμπόκα πτόλετεσ χρεώσειτεσ	59.742,43		3.865.659,50	3.340.413,63	185.024,00		108.743,85
Μέσιν : Προβλέμελεσ					1.131.701,35		859.254,73
11. Χρεώσιστεσ Διανομή					43.917,44		36.599,48
12. Λογ. Διαχίρησισ προκ/λιών & πιστώσων					1.408.971,40		396.300,00
					100.386,83		38.908,98
					8.670.454,31		5.974.225,87
					10.307.697,75		9.020.065,61
ΙΙΙ. Σύνολο κυκλοφορούντεσ ενεργητικόσ (Δ+Η+Π+Ι)							
ΜΕΤΑΒΑΤΙΚΟ ΛΟΓΑΡΙΑΣΜΟ ΕΝΕΡΓΗΤΙΚΟΥ					10.572,91		19.629,22
2. Εξόδα χρεώσιστεσ δουλκλεμμένα					10.572,91		19.629,22
ΙV. Διεστίμια							
1. Τόπιλο					18.017.786,99		16.624.715,76
3. Καταθέσισ οίκοτεσ και τραπεζομίσισ					1.586.783,29		1.679.411,91
					1.586.783,29		1.679.411,91
Σύνολο κυκλοφορούντεσ ενεργητικόσ (Δ+Η+Π+Ι+ΙV)							
ΜΕΤΑΒΑΤΙΚΟ ΛΟΓΑΡΙΑΣΜΟ ΕΝΕΡΓΗΤΙΚΟΥ					10.572,91		19.629,22
1. Εξόδα επίομενων χρεώσισων					10.572,91		19.629,22
2. Εξόδα χρεώσιστεσ εσπαστρέφεισ							
3. Λοιπά μεταβατικά λογιολ ενεργητικού							
ΓΕΝΙΚΟ ΣΥΝΟΛΟ ΕΝΕΡΓΗΤΙΚΟΥ (Β+Γ+Δ+Ε)							
ΔΟΓΑΡΙΑΣΜΟΙ ΤΑΞΕΩΣ ΧΡΕΩΣΤΙΚΟΥ					18.017.786,99		16.624.715,76
2. Χρωστικό λογιολοι ενεργητικόσ και εμπίρητων εσπαστρέφεισ					1.586.783,29		1.679.411,91
					1.586.783,29		1.679.411,91
ΣΗΜΕΙΩΣΕΙΣ - Η Εταιρεία έχει ελεσθεί φορολογικά μέχρι την χρεστήρη 30/6/2002. Κατά συνέπεια οι φορολογικές απορροφήσισ δειχόμελεσ απορροφήσισ							
κόλλοσ, εργασιών ευρώ 22.042.557,09 αναλύεται ανά κατηγορία οικονομική δραστηριότητεσ (ΣΤΑΚΟΔ. 03) ως εξής: 519.4 Χονδρικό εμπόριο ηλεκτρονικών υπολογιστήων, περιφερειακό εξοπλισμού υπολογιστήων και λογισμικού μηχανών γραφείου, λογιστικών μηχανών και εξοπλισμού πληροφορικήσ ευρώ 618.701,45.							

ΚΑΤΑΣΤΑΣΗ ΛΟΓΑΡΙΑΣΜΟΥ ΑΠΟΤΕΛΕΣΜΑΤΩΝ ΧΡΗΣΕΩΣ 30ης ΙΟΥΝΙΟΥ 2003		ΠΙΝΑΚΑΣ ΔΙΑΘΕΣΗΣ ΑΠΟΤΕΛΕΣΜΑΤΩΝ 30/6/2003	
(1 ΙΟΥΛΙΟΥ 2002-30 ΙΟΥΝΙΟΥ 2003)		ΚΑΙΩΜΕΝΗ ΧΡΗΣΗ 2002	
I. Αποτελέσματα εκμεταλλεύσεως			
Κύκλος εργασιών (πωλήσεις)	22.042.557,09	19.225.189,32	1.750.070,22
Μείον: Κόστος πωλήσεων	16.440.073,85	14.508.790,69	1.146.669,02
Μικτά αποτελέσματα (κέρδη) εκμεταλλεύσεως	5.602.483,24	4.716.398,63	175.946,00
Πλέον: Άλλα έσοδα εκμεταλλεύσεως	141.114,11	98.934,49	2.720.793,24
Σύνολο	5.743.597,35	4.815.333,12	1.966.739,24
Μείον: 1. Έξοδα διοικητικής λειτουργίας	2.727.730,28	2.108.108,95	623.274,26
3. Έξοδα λειτουργίας διάθεσης	1.442.087,64	1.257.769,02	2.097.518,98
Μερικά αποτελέσματα (κέρδη) εκμεταλλεύσεως	1.573.779,43	1.449.455,15	2.346.946,00
Πλέον: 4. Πιστωτικο τόκοι & συναφή έσοδα	14.741,71	5.874,36	56.373,15
Μείον: 3. Χρεωστικο τόκοι & συναφή έξοδα	112.304,88	30.678,12	314.519,57
Ολικά αποτελέσματα (κέρδη) εκμεταλλεύσεως	1.476.216,26	1.424.651,39	1.188.800,00
II. Πλέον: Έκτακτα αποτελέσματα	392.334,39	137.587,36	396.300,00
1. Έκτακτα & ανόργανα έσοδα	3.633,04	293,47	15.000,00
2. Έκτακτα κέρδη	1.000,00	3.597,89	65.000,00
3. Έξοδα προηγούμενων χρήσεων	6.899,94	9.004,02	1.168.545,83
Μείον: 1. Έκτακτα & ανόργανα έξοδα	-	1.044,81	2.097.518,98
2. Έκτακτες ζημιές	13.471,82	1.044,81	56.373,15
3. Έξοδα προηγούμενων χρήσεων	88.000,00	33.922,58	396.300,00
4. Προβλέψεις για έκτακτους κινδύνους	108.371,76	44.870,80	15.000,00
Οργανικά & έκτακτα αποτελέσματα (κέρδη)	1.750.070,22	1.477.267,90	1.146.669,02
Μείον: Σύνολο αποτελέσμων παγίων στοιχείων	644.406,47	448.405,40	36.937,55
Μείον: Οι απο αυτές ενσωματώσανε λειτουργικό κόστος	644.406,47	448.405,40	1.146.669,02
ΚΑΘΑΡΑ ΑΠΟΤΕΛΕΣΜΑΤΑ (ΚΕΡΔΗ)ΧΡΗΣΕΩΣ προ φόρων	1.105.663,75	1.028.862,50	1.010.001,50
Ο ΠΡΟΕΔΡΟΣ & ΔΙΕΥΘΥΝΩΝ ΣΥΜΒΟΥΛΟΣ	ΤΟ ΜΕΛΟΣ ΤΟΥ Δ.Σ.	Ο ΟΙΚΟΝΟΜΙΚΟΣ ΔΙΕΥΘΥΝΤΗΣ & ΕΞΟΥΣΙΟΔΟΤΗΜΕΝΟ ΜΕΛΟΣ ΤΟΥ Δ.Σ.	
ΠΑΠΑΓΑΝΟΣ ΧΡΗΣΤΟΣ	ΧΑΤΖΗΧΑΝΤΩΝΗΣ ΦΩΤΙΑΡΑΣ ΚΩΝΙΝΟΣ	ΣΤΡΑΤΙΓΙΟΛΟΓΟΥ ΕΛΕΥΘΕΡΙΟΣ	
Α.Α.Τ. Κ.045516	Α.Α.Τ. Κ.071544	Α.Μ.Α.Ο.Ε.Ε. 27765	

ΠΡΟΣ ΤΟΥΣ Κ.Κ. ΜΕΤΟΧΟΥΣ ΤΗΣ ΑΝΩΝΥΜΗΣ ΕΤΑΙΡΕΙΑΣ "C.P.I. ΑΝΩΝΥΜΟΣ ΕΤΑΙΡΕΙΑ ΗΛΕΚΤΡΟΝΙΚΩΝ ΥΠΟΛΟΓΙΣΤΩΝ & ΠΕΡΙΦΕΡΕΙΑΚΩΝ

Ελεγχόμε τις ανωτέρω Οικονομικές Καταστάσεις καθώς και το σχετικό Πρόσχημα της Ανώνυμης Εταιρείας "C.P.I. ΑΝΩΝΥΜΟΣ ΕΤΑΙΡΕΙΑ ΗΛΕΚΤΡΟΝΙΚΩΝ ΥΠΟΛΟΓΙΣΤΩΝ & ΠΕΡΙΦΕΡΕΙΑΚΩΝ ΥΠΟΛΟΓΙΣΤΩΝ" και τις ελεγκτικές διαδικασίες που κρίναμε κατάλληλες με βάση τις αρχές και τους κανόνες ελεγκτικής που ακολουθεί το Σύστημα Ορκωτών Ελεγκτών Λογιστών οι οποίοι είναι σύμφωνα με τις διατάξεις του άρθρου 37 του ΚΝ 2190/1920 "Περί Ανωνύμων Εταιρειών" και τις ελεγκτικές διαδικασίες που κρίναμε κατάλληλες με βάση τις αρχές και τους κανόνες επεξεργασίας που ζητήσαμε. Η εταιρεία εφαρμόζει ορθά το Ελληνικό Γενικό Λογιστικό Σύστημα. Δεν τροποποιήθηκε η μέθοδος απογραφής σε σχέση με την προηγούμενη χρήση. Επικυρώσαμε τη συμμόρφωση του περιεχομένου της Εκθέσεως Διαχειρίσεως του Διοικητικού Συμβουλίου προς την Τακτική Γενική Συνέλευση των Μετόχων, με τις σχετικές Οικονομικές Καταστάσεις. Το πρόσχημα περιλαμβάνει τις πληροφορίες που προβλέπονται από τον παράρ. 1 του άρθρου 43α του ΚΝ 2190/1920. Από τον παραπάνω έλεγχο μας προέκυψαν τα εξής: 1) Στο υπόλοιπο του λογαριασμού "Λοιπά Έξοδα εκμεταλλεύσεως" περιλαμβάνεται και ποσό ευρώ 1.020 χιλιάδες περίπου (826 χιλ. από προηγούμενη χρήση και 194 χιλ. από παρούσα χρήση) το οποίο αφορά δαπάνες της εταιρείας οι οποίες μεταφέρθηκαν στον ανωτέρω λογαριασμό για περαιτέρω απόσβεση. Από την εν λόγω από τα ίδια κεφάλαια της εταιρείας εμφανίζονται αυξημένα κατά την αναπόσβεστη αξία των ανωτέρω δαπανών η οποία ανέρχεται κατά την 30.06.03 στο ποσό ευρώ 457 χιλ. περίπου. 2) Στο υπόλοιπο των λογαριασμών "Συμμετοχές σε συνδεδεμένες επιχειρήσεις και "Πίλοι με χαρακτηριστικά ακινήτων" περιλαμβάνεται και ποσό ευρώ 4.861 χιλιάδες, περίπου το οποίο αφορά σε μετοχές ανωνύμων εταιρειών μη εισηγμένων στο Χρηματιστήριο Αξιών οι οποίες αποκτήθηκαν στη αξία κτήσεως τους. Εάν η αποτίμηση των μετοχών αυτών είχε γίνει σύμφωνα με τις διατάξεις της παραγράφου 6 του άρθρου 43 του ΚΝ 2190/1920 η εμφανιζόμενη στον ισολογισμό αξία τους θα ήταν μικρότερη κατά ευρώ 1.450 χιλιάδες περίπου και τα αποτελέσματα χρήσεως καθώς και τα ίδια κεφάλαια της εταιρείας θα εμφανίζονταν ισόποσα μειωμένα. Κατά την γνώμη μας, οι ανωτέρω Οικονομικές Καταστάσεις, οι οποίες, προκύπτουν από τα βιβλία και στοιχεία της εταιρείας, απεικονίζουν μαζί με το Πρόσχημα, αφού ληφθούν υπόψη οι παραπάνω παρατηρήσεις, μας καθώς και η παρατήρηση από την εταιρεία σημειώση αριθμ. 1 την περυσιακή διάβρωση και την οικονομική θέση της εταιρείας κατά την 30η Ιουνίου 2003 και τα αποτελέσματα της χρήσεως που έληξε αυτή την ημερομηνία βάσει των σχετικών διατάξεων που ισχύουν και λογιστικών αρχών οι οποίες έχουν γίνει γενικά παραδεκτές και δεν διαφέρουν από εκείνες που η εταιρεία εφαρμόζει στην προηγούμενη χρήση.

PANNEL KERR F ORSTER
International Ltd
Αθήνα 25 Ιουλίου 2003
ΔΙΕΘΝΗΣ ΕΛΕΓΚΤΙΚΗ Α.Ε.
Ορκωτοί Ελεγκτές Λογιστές

Ο ΟΡΚΩΤΟΣ ΕΛΕΓΚΤΗΣ ΛΟΓΙΣΤΗΣ

ΕΥΣΤΑΘΙΟΣ Π. ΚΑΓΙΟΥΛΗΣ
ΑΜ ΣΟΕΑ 13271

10.2 Προσάρτημα Ισολογισμού

C.P.I. A.E.
ΡΑΦΑΗΛΙΔΟΥ 1 ΤΑΥΡΟΣ
ΑΦΜ 094432029 ΔΟΥ ΦΑΕΕ ΑΘΗΝΩΝ
ΑΡ.Μ.Α.Ε. 32624/06/Β/95/1

ΠΡΟΣΑΡΤΗΜΑ
ΤΟΥ ΙΣΟΛΟΓΙΣΜΟΥ ΤΗΣ 30ης ΙΟΥΝΙΟΥ 2003
(βάσει των διατάξεων του κωδικοπ. Ν.2190/1920, όπως ισχύει)
ΧΡΗΣΗ ΑΠΟ 01/7/2002 ΕΩΣ 30/06/2003

§ 1. Σύνομη κατάρτιση και δομή των οικονομικών καταστάσεων - Παρεκλίσεις που έγιναν χάριν της αρχής της πραγματικής εικόνας

- (α) Άρθρο 42α § 3 : Παρέκκλιση από τις σχετικές διατάξεις περί καταρτίσεων, που κρίθηκε απαραίτητη για την εμφάνιση, με απόλυτη σαφήνεια, της πραγματικής εικόνας που απαιτεί η διάταξη της § 2 του άρθρου αυτού. Δεν έγινε
- (β) Άρθρο 42β § 1 : Παρέκκλιση από την αρχή του αμετάβλητου της δομής και μορφής εμφάνισης του ισολογισμού και του λογαριασμού «αποτελέσματα χρήσεως». Δεν έγινε
- (γ) Άρθρο 42β § 2 : Καταχώρηση στον προσιδιάζοντα λογαριασμό στοιχείου σχετιζόμενου με περισσότερους υποχρεωτικούς λογαριασμούς. Δεν συνέτρεξε τέτοια περίπτωση
- (δ) Άρθρο 42β § 3 : Προσαρμογή στη δομή και στους τίτλους των λογαριασμών με αραβική αρίθμηση, όταν η ειδική φύση της επιχειρήσεως το απαιτεί. Δεν συνέτρεξε τέτοια περίπτωση
- (ε) Άρθρο 42β § 4 : Συμπτήσεις λογαριασμών του ισολογισμού που αντιστοιχούν σε αραβικούς αριθμούς, για τις οποίες (συμπτήσεις) συντρέχουν οι προϋποθέσεις της διατάξεως αυτής. Δεν έγινε
- (στ) Άρθρο 42β § 5 : Αναμορφώσεις κονδυλίων προηγούμενης χρήσεως για να καταστούν ομοειδή και συγκρίσιμα με τα αντίστοιχα κονδύλια της κλειόμενης χρήσεως Δεν έγιναν

§ 2. Αποτίμηση περιουσιακών στοιχείων

- (α) Άρθρο 43α § 1-α : Μέθοδοι αποτιμήσεως των περιουσιακών στοιχείων και υπολογισμού των αποσβέσεων καθώς και των προβλέψεων για υποτιμήσεις τους.
- (1) Τα πάγια περιουσιακά στοιχεία αποτιμήθηκαν στην αξία της τιμής κτήσης, η οποία είναι προσαυξημένη με την αξία των προσθηκών και βελτιώσεων και μειωμένη με τις προβλεπόμενες από τον νόμο αποσβέσεις.
 - (2) Η αποτίμηση των αποθεμάτων έγινε στην κατ'είδος χαμηλότερη τιμή μεταξύ της τιμής κτήσεως και της κατά το τέλος της χρήσεως τιμής αγοράς των. Η τιμή κτήσεως όλων των αποθεμάτων προσδιορίστηκε με την μέθοδο της μέσης σταθμικής τιμής, η οποία ακολουθείται πάγια.
 - (3) Οι συμμετοχές σε επιχειρήσεις και οι τίτλοι με χαρακτήρα ακινητοποιήσεων αποτιμήθηκαν στην αξία κτησεώς τους.

(β) **Άρθρο 43α 1-α** : Βάσεις μετατροπής σε ευρώ. περιουσιακών στοιχείων εκφρασμένων σε ξένο νόμισμα και λογιστικός χειρισμός των συναλλαγματικών διαφορών.

Οι απαιτήσεις και οι υποχρεώσεις σε Ξ.Ν., εκτός των υποχρεώσεων που χρησιμοποιήθηκαν για κτήσεις πάγιων στοιχείων, αποτιμήθηκαν με βάση την επίσημη τιμή του Ξ.Ν. της 30/06/2003 και προέκυψαν πιστωτικές συν/κές διαφορές ευρώ 117,88 οι οποίες καταχωρήθηκαν στον Λ/μο 81 και οι οποίες αναλύονται ως εξής:

Νόμισμα	Συν/κές Διαφ.
USD	117.88

(γ) **Άρθρο 43 § 2** : Παρέκκλιση από τις μεθόδους και τις βασικές αρχές αποτιμήσεως. Εφαρμογή ειδικών μεθόδων αποτιμήσεως. Δεν έγινε

(δ) **Άρθρο 43 § 7-β** : Αλλαγή μεθόδου υπολογισμού της τιμής κτήσεως ή του κόστους παραγωγής των αποθεμάτων ή των κινητών αξιών. Δεν έγινε

(ε) **Άρθρο 43 § 7-γ** : Παράθεση της διαφοράς, μεταξύ της αξίας αποτιμήσεως των αποθεμάτων και κινητών αξιών και της τρέχουσας τιμής αγοράς τους, εφόσον είναι αξιόλογη. Οι συμμετοχές σε επιχειρήσεις και οι τίτλοι με χαρακτήρα ακινητοποιήσεων αποτιμήθηκαν στην αξία κτησεώς τους η οποία είναι μεγαλύτερη από την τρέχουσα αξία τους κατά 1.450 χιλιάδες ευρώ περίπου.

στ) **Άρθρο 43 § 9** : Ανάλυση και επεξήγηση της γενόμενης μέσα στη χρήση, με βάση ειδικό νόμο, αναπροσαρμογής της αξίας των παγίων περιουσιακών στοιχείων και παράθεση της κινήσεως του λογαριασμού «Διαφορές αναπροσαρμογής». Δεν συνέτρεξε τέτοια περίπτωση

§ 3. Πάγιο ενεργητικό και έξοδα εγκαταστάσεως

(α) **Άρθρο 42ε § 8** : Μεταβολές παγίων στοιχείων και εξόδων εγκαταστάσεως (πολυετούς αποσβέσεως).

	ΑΞΙΑ		ΚΤΗΣΕΩΣ		ΑΠΟΣΒΕΣΕΙΣ				ΑΝΑΠ. ΑΞΙΑ '30/6/2003
	'30/6/2002	ΠΡΟΣΘΗΚΕΣ	ΜΕΙΩΣΕΙΣ	'30/6/2003	'30/6/2002	ΧΡΗΣΕΩΣ	ΑΝΑΚΛΥΣΗ ΕΠΙ ΜΕΙΩΣΕΩΝ	'30/6/2003	
ΕΞΟΔΑ	26931,36	0,00	0,00	26931,36	26931,31	0,00	0,00	26931,31	0,05
ΙΔΡ.& ΠΡ.ΕΓΚΑΤ	1889540,9	192153,38	0,00	2081694,28	938453,29	305584,46	0,00	1244037,75	837656,53
ΛΟΙΠΑ									
ΕΞ.ΕΓΚΑΤΑ									
ΣΤ.									
ΕΞ.ΕΡΕΥΝ& ΑΝΑΠΤΥΞ.	115553,93	0,00	0,00	115553,93	113854,80	739,44	0,00	114594,24	959,69
ΚΤΙΡΙΑ	1796510,54	219855,83	0,00	2016366,37	85628,65	231846,75	0,00	317475,40	1698890,97
ΕΓΚ. ΚΤΙΡ.ΤΕΧΝ.									
ΕΡ.									
ΜΗΧ.ΤΕΧΝ.	7521,13	0,00	0,00	7521,13	5772,81	434,84	0,00	6207,65	1313,48
ΕΓΚ. &ΛΟΙΠ.ΜΗΧ									
.ΕΞ.									
ΜΕΤΑΦΟΡΙ	85146,53	0,00	4617,26	80529,27	52637,97	10259,59	750,30	62147,26	18382,01
ΚΑ ΜΕΣΑ									
ΕΠΙΠΛΑ & ΛΟΙΠΟΣ	564803,59	141775,11	0,00	706578,70	293099,63	95541,39	0,00	388641,02	317937,68
ΕΞΟΠΛ.									
	4486007,98	553784,32	4617,26	5035175,04	1516378,46	644406,47	750,30	2160034,63	2875140,41

(β) **Άρθρο 43 § 5-δ** : Ανάλυση πρόσθετων αποσβέσεων. Δεν υπάρχουν

(γ) **Άρθρο 43 § 5-ε** : Προβλέψεις για υποτίμηση ενσώματων παγίων περιουσιακών στοιχείων. Δεν υπάρχουν τέτοια κονδύλια

(δ) **Άρθρο 43 § 3-ε** : Ανάλυση και επεξήγηση των λογισμικά προγράμματα 3.497,40

ποσών των εξόδων εγκατάστασης (πολυετούς αποσβέσεως) που αφορούν τη χρήση.

Εξοδα προγράμματος ERP	7.287,35
ISO	620,00
Εξοδα για Χ.Α.Α.	3.613,86
Εσωτερικός έλεγχος	7.800,00
Χρηματοοικονομικές υπηρεσίες	11.445,33
Διάφορα πολυετούς απόσβεσης	157.889,44

(ε) Άρθρο **43 § 3-γ** : Τα ποσά και ο λογιστικός χειρισμός των συναλλαγματικών διαφορών που προέκυψαν στη παρούσα χρήση, κατά την πληρωμή (δόσεων) και/ή την αποτίμηση στο τέλος της χρήσεως δανείων ή πιστώσεων, χρησιμοποιηθέντων αποκλειστικά για κτήσεις πάγιων στοιχείων.

Δεν υπάρχουν τέτοια κονδύλια

(στ) Άρθρο **43 § 4 έδαφ.α' και β'** :

Ανάλυση και επεξήγηση των κονδυλίων "Εξοδα ερευνών και αναπτύξεως""Παραχωρήσεις και δικαιώματα βιομηχανικής ιδιοκτησίας" και "Υπεραξία επιχειρήσεως (GOODWILL)".

Δεν υπάρχουν τέτοια κονδύλια

§ 4. Συμμετοχές

(α) Άρθρο **43α § 1-β'** : Συμμετοχές στο κεφάλαιο άλλων επιχειρήσεων με ποσοστό μεγαλύτερο από 10%.

Επωνυμία εταιρείας	Ποσοστό συμμετοχής
MDI AE	99,99 %
Fiber Systems & Networks AE	45 %

(β) Άρθρο **43α § 1-ιε'** : Σύνταξη ενοποιημένων οικονομικών καταστάσεων στις οποίες περιλαμβάνονται και οι οικονομικές καταστάσεις της εταιρείας.

Σύνταξη ενοποιημένων οικονομικών καταστάσεων με την θυγατρική εταιρεία MDI A.E.

§ 5. Αποθέματα

(α) Άρθρο **43α § 1-ια** : Αποτίμηση αποθεμάτων κατά παρέκκλιση από τους κανόνες αποτιμήσεως του άρθρου 43, για λόγους φορολογικών ελαφρύνσεων.

Δεν έγινε παρέκκλιση.

(β) Άρθρο **43α § 1-ι** : Διαφορές από υποτίμηση κυκλοφορούντων στοιχείων ενεργητικού και λόγοι στους οποίους οφείλονται.

Δεν υπάρχουν

§ 6. Μετοχικό κεφάλαιο

(α) Άρθρο **43α § 1-δ** : Κατηγορίες μετοχών, στις οποίες διαιρείται το μετοχικό κεφάλαιο.

	Αριθμός	Ονομ. Αξία	Συνολική Αξία
Κοινές Ονομαστικές Μετοχές	9.907.500	0,30	2.972.250,00

(β) Άρθρο **43α § 1-γ** : Εκδοθείσες μετοχές μέσα στη χρήση για αύξηση του μετοχικού κεφαλαίου.

Δεν υπάρχουν

(γ) Άρθρο **43α § 1-ε και 42ε § 10** : Εκδοθέντες τίτλοι και ενσωματωμένα σ' αυτούς δικαιώματα.

Δεν υπάρχουν

(δ) Άρθρο **43α § 1-στ** : Απόκτηση ίδιων μετοχών μέσα στην παρούσα χρήση.

Δεν αποκτήθηκαν

§ 7. Προβλέψεις και υποχρεώσεις

(α) Άρθρο **42ε § 14 έδαφ. Δ** : Ανάλυση του λογαριασμού «Λοιπές προβλέψεις», αν το ποσό του είναι σημαντικό.

Δεν υπάρχουν

(β) Άρθρο **43α § 1-ζ** : Οι οικονομικές δεσμεύσεις από συμβάσεις κλπ που δεν εμφανίζονται στους λογαριασμούς τάξεως. Υποχρεώσεις καταβολής ειδικών μηνιαίων παροχών και οικονομικές δεσμεύσεις για συνδεδεμένες επιχειρήσεις.

Δεν υπάρχουν

(γ) Άρθρο 43α § 1-ιβ : Πιθανές οφειλές σημαντικών ποσών φόρων και ποσά φόρων που ενδεχομένως να προκύψουν σε βάρος της κλειόμενης και των προηγούμενων χρήσεων, εφόσον δεν εμφανίζονται στις υποχρεώσεις ή στις προβλέψεις. Δεν υπάρχουν

(δ) Άρθρο 43α § 1-στ : Μακροπρόθεσμες υποχρεώσεις πάνω από 5 έτη Δεν συντρέχει περίπτωση

(ε) Άρθρο 43α § 1-στ : Υποχρεώσεις καλυπτόμενες με εμπράγματα ασφάλειες Δεν υπάρχουν

Μεταβατικοί λογαριασμοί

Άρθρο 42ε § 12 : Ανάλυση των κονδυλίων των μεταβατικών λογαριασμών "Εσοδα χρήσεως εισπρακτέα" και "Εξοδα χρήσεως ως δουλευμένα".

Λοιποί μεταβατικοί λογαριασμοί ενεργητικού	
• Πιστωτικά από προμηθευτές εξωτερικού	76.439,48
Εξοδα χρήσεως δουλευμένα	
• Εξοδα παροχών τρίτων	8.449,48
• Τόκοι τραπεζών	<u>2.123,43</u>
	10.572,91

§ 9. Λογαριασμοί τάξεως

Άρθρο 42ε § 11 : Ανάλυση των λογαρισμών τάξεως, στην έκταση που δεν καλύπτεται η υποχρέωση αυτή από τις πληροφορίες της επομένης § 10. Εγγυητικές επιστολές για εξασφάλιση απαιτήσεων

INFORMER No 4976.025 ΕΜΠΟΡΙΚΗΣ 43.609,68 ευρώ

§ 10. Χορηγηθείσες εγγυήσεις και εμπράγματα ασφάλειες

Άρθρο 42ε § 9 : Εγγυήσεις και εμπράγματα ασφάλειες που χορηγήθηκαν από την εταιρεία. Εγγυητικές επιστολές για εξασφάλιση υποχρεώσεων

ΤΡ.ΕΛΛΑΔΟΣ E/E 095784	ΓΕΝΙΚΗ	1.862,00 ευρώ
CELLULAR E/E No 81409153	ΕΡΓΑΣΙΑΣ	102.873,07 ευρώ
ΕΛΜΗ ΑΕ E/E 171/746609-9	ΕΘΝΙΚΗ	600.000,00 ευρώ
ΔΕΗ ΑΘΗΝΑΣ E/E 171/205841-3	ΕΘΝΙΚΗ	3.347,50 ευρώ
ΓΕΝ.ΓΡΑΜ.ΒΙΟΜ.Ε/Ε 171/857371-9	ΕΘΝΙΚΗ	5.897,04 ευρώ
ATKOSOFT E/E C27776		799.194,00 ευρώ

§ 11. Αμοιβές, προκαταβολές και πιστώσεις σε όργανα διοικήσεων

(α) Άρθρο 43α § 1-ιγ : Αμοιβές μελών οργάνων διοικήσεως και διευθύνσεως της εταιρείας. Με βάση ειδική σύμβαση εργασίας και σχετική προέγκριση από απόφαση Τακτικής Γενικής Συνέλευσης ευρώ 154.108,58

Εξοδα παραστάσεως με σχετική προέγκριση από απόφαση Τακτικής Γενικής Συνέλευσης 77.000,00 ευρώ

(β) Άρθρο 43α § 1-ιγ : Υποχρεώσεις που δημιουργήθηκαν ή αναλήφθηκαν για βοηθήματα σε αποχωρήσαντα την παρούσα χρήση μέλη οργάνων διοικήσεως και διευθύνσεως της εταιρείας. Δεν υπάρχουν.

(γ) Άρθρο 43α § 1-ιδ : Δοθείσες προκαταβολές και πιστώσεις σε όργανα διοικήσεως (μέλη διοικητικών συμβουλίων και διαχειριστές). Δεν υπάρχουν.

§ 12. Αποτελέσματα χρήσεως

(α) Άρθρο 43α § 1-η : Κύκλος εργασιών κατά κατηγορίες δραστηριότητας και γεωγραφικές αγορές. (Ο κύκλος εργασιών λαμβάνεται όπως καθορίζεται στο άρθρο 42ε § 15 εδάφιο α').

(1) Εμπορικής δραστηριότητας	
- πελάτες εσωτερικού	ευρώ 21.197.387,76
- πελάτες εξωτερικού	ευρώ 845.169,33
Σύνολο ευρώ	22.042.557,09

(β) Άρθρο 43α § 1-θ : Μέσος όρος του απασχοληθέντος κατά τη διάρκεια της χρήσεως

(1) Μέσος όρος προσωπικού άτομα	88
- Μέσος όρος προσωπικού κατά κατηγορίες :	

προσωπικού και κατηγορίες αυτού, με το συνολικό κόστος τους. Διευκρινίζεται ότι, στο «Διοικητικό (υπαλληλικό) προσωπικό» περιλαμβάνεται το με μηνιαίο μισθό αμειβόμενο προσωπικό και στο «εργατοτεχνικό προσωπικό» οι αμειβόμενοι με ημερομίσθιο.

- Διοικητικό (υπαλλ/κό) προσ.άτομα	88
- Εργατοτεχνικό προσ.άτομα	<u>0</u>
Σύνολα άτομα	88

- Αμοιβές και έξοδα προσωπικού :	
- Διοικητικού (υπαλλ/κου) προσωπικού	
• Μισθοί	ευρώ 1.675.964,50
• Κοινων.επιβαρ.	ευρώ 349.182,41
• Παρεπόμε.παροχ.	ευρώ <u>35.250,67</u>
	2.060.397,58

(γ) Άρθρο 42ε § 15β : Ανάλυση των εκτάκτων και ανόργανων εξόδων και εσόδων (δηλ. των λογαριασμών "έκτακτα και ανόργανα έξοδα"). Αν τα ποσά των λογαριασμών "έκτακτες ζημιές" και "έκτακτα κέρδη" είναι σημαντικά, κατ' εφαρμογή της διατάξεως του άρθρου 43α § 1-ιγ, παραθέτεται και αυτών ανάλυση (με βάση τους λογαριασμούς 81.02 και 81.03 του Γεν.Λογ. Σχεδίου).

(1) Εκτακτα και ανόργανα έξοδα :	
- Πρόστιμα και προσαυξήσεις	ευρώ 5.198,18
- Συναλλαγματικές διαφορές	ευρώ 823,58
- Πρόστιμα Κ.Ο.Κ.	ευρώ 217,50
- Διάφορα (τα μικρα ποσά)	ευρώ <u>660,68</u>
Σύνολο	ευρώ 6.899,94

(2) Εκτακτα και ανόργανα έσοδα	
- Συναλλαγματικές διαφορές	ευρώ 25.353,80
- Συμμετοχή σε διαφήμιση	ευρώ 41.076,65
- Εκπτώσεις τζίρου	ευρώ 325.293,80
- Διάφορα έσοδα	ευρώ <u>610,14</u>
Σύνολο	ευρώ 392.334,39

(3) Εκτακτα κέρδη	
- Κέρδη απο εκποίηση παγίων	ευρώ <u>3.633,04</u>

(δ) Άρθρο 42ε § 15-β : Ανάλυση των λογαριασμών "Έσοδα προηγούμενων χρήσεων" "Έσοδα από προβλέψεις προηγούμενων χρήσεων" και "Έξοδα προηγούμενων χρήσεων".

(1) Έσοδα προηγούμενης χρήσεως	
- Διάφορα	ευρώ <u>1.000</u>
(2) Έξοδα προηγούμενης χρήσεως	
- Αντιλογισμός προβλέψεων πιστωτικών οίκων εξωτερικού	ευρώ 7.701,64
- Διάφορα έξοδα	<u>5.770,18</u>
ΣΥΝΟΛΟ	13.471,82

§ 13. Λοιπές πληροφορίες

Η εταιρεία σχημάτισε συμπληρωματική πρόβλεψη για την αποζημίωση του προσωπικού της λόγω εξόδου από την υπηρεσία ποσού ευρώ 36.245,44 καθώς και συμπληρωματική πρόβλεψη για την απόσβεση των επισφαλών απαιτήσεων της ποσού ευρώ 88.000 για την κλειόμενη χρήση.

Αθήνα 21 Ιουλίου 2003

Ο Πρόεδρος του Δ.Σ. & Διευθύνων Σύμβουλος
Χρήστος Παπαθάνος
ΑΑΤ Κ045516

Το μέλος του Δ.Σ.

Κων/νος Χατζηαντώνης-Φωταράς
ΑΑΤ Κ071544

Ο Οικονομικός Διευθυντής
& το Εξουσιοδοτημένο Μέλος του Δ.Σ.
Ελευθέριος Στρογγιόγλου
ΑΜΑΟΕΕ 27765

Το παρών προσάρτημα αποτελείται από 7 σελίδες. Είναι αυτό που αναφέρω στο πιστοποιητικό ελέγχου μου που χορήγησα με σημερινή ημερομηνία

PANNELL KERR FORSTER
International Ltd

Αθήνα 25 Ιουλίου 2003
ΔΙΕΘΝΗΣ ΕΛΕΓΚΤΙΚΗ Α.Ε.
Ορκωτοί Ελεγκτές Λογιστές
Ο ΟΡΚΩΤΟΣ ΕΛΕΓΚΤΗΣ ΛΟΓΙΣΤΗΣ
ΕΥΣΤΑΘΙΟΣ Π. ΚΑΓΙΟΥΛΗΣ
ΑΜ ΣΟΕΛ 13271

Μείον φόρος εισοδήματος	<u>623.274,26</u>
Κέρδη προς διάθεση	2.097.518,98

Η πρόταση για την διάθεση των κερδών έχει ως εξής :

1. Τακτικό αποθεματικό	56.373,15
2. Πρώτο Μέρισμα	396.300,00
3. Πρόσθετο Μέρισμα	396.300,00
7. Αμοιβές από ποσοστά μελών διοικητικού συμβουλίου	15.000,00
7 ^α Κέρδη στο Προσωπικό	65.000,00
8. Υπόλοιπο κερδών εις νέον	<u>1.168.545,83</u>
	2.097.518,98

Σύμφωνα με την πρόταση διάθεσης κερδών από το Διοικητικό Συμβούλιο τα ανά μετοχή μέρισμα είναι 0,08 ευρώ.

V. ΟΙΚΟΝΟΜΙΚΗ ΘΕΣΗ ΤΗΣ ΕΤΑΙΡΕΙΑΣ

Η πραγματική οικονομική κατάσταση της εταιρείας είναι ικανοποιητική και ανταποκρίνεται στην εμφανιζόμενη εικόνα του ισολογισμού της κλειόμενης χρήσης.

IV. ΠΡΟΒΛΕΠΟΜΕΝΗ ΠΟΡΕΙΑ ΤΗΣ ΕΤΑΙΡΕΙΑΣ

Η εταιρεία για την νέα διαχειριστική περίοδο έχει σαν στόχο πωλήσεων το ποσό των 25 εκατ. ευρώ περίπου ήτοι μία αύξηση περίπου 14% σε σχέση με την κλειόμενη χρήση, το οποίο όπως εκτιμάται είναι εφικτό για τους παρακάτω λόγους:

1. Αναμένεται τζίρος από νέα προϊόντα.
2. Αναμένεται αύξηση των εσόδων service.
3. Αναμένεται αύξηση του μεριδίου αγοράς από τα ήδη υπάρχοντα προϊόντα.

VII. ΑΚΙΝΗΤΑ ΤΗΣ ΕΤΑΙΡΕΙΑΣ

Δεν υπάρχουν.

VIII. ΑΛΛΑ ΣΗΜΑΝΤΙΚΑ ΓΕΓΟΝΟΤΑ

Τα χαρακτηριστικά της κλειομένης διαχειριστικής μας περιόδου ήταν:

1. Η ολοκλήρωση του φορολογικού ελέγχου των χρήσεων έως 30/06/2002
2. Η αύξηση της συμμετοχής στο κεφάλαιο της εταιρείας ΠΑΡΚΟ ΕΠΙΧΕΙΡΗΣΕΩΝ ΥΨΗΛΗΣ ΤΕΧΝΟΛΟΓΙΑΣ ΚΑΙ ΕΡΕΥΝΑΣ ΤΕΧΝΟΠΟΛΗ-ΑΚΡΟΠΟΛΙΣ ΑΕ.

Το Διοικητικό Συμβούλιο θεωρεί τα εκτεθέντα ως απολογισμό επί των πεπραγμένων του κατά την χρήση 1/7/2002 έως 30/6/2003 και προσδοκά ότι η Γενική Συνέλευση θα εγκρίνει τον χειρισμό αυτό των συμφερόντων της επιχείρησης κατά την κρινόμενη χρήση και τον ισολογισμό της 30ης Ιουνίου 2003 με ανάλυση του Λογαριασμού «Αποτελέσματα Χρήσεως» και την Διάθεση των Κερδών.

Αθήνα 21/7/2003

Ο ΠΡΟΕΔΡΟΣ ΤΟΥ Δ.Σ.

Χρήστος Παπαθάνος

A.A.T. K 045516

Η παρούσα έκθεση αποτελείται από 3 σελίδες. Είναι αυτή που αναφέρω στο πιστοποιητικό ελέγχου μου που χορήγησα με σημερινή ημερομηνία

PANNELL KERR FORSTER
International Ltd

Αθήνα 25 Ιουλίου 2003
ΔΙΕΘΝΗΣ ΕΛΕΓΚΤΙΚΗ Α.Ε.
Ορκωτοί Ελεγκτές Λογιστές

Ο ΟΡΚΩΤΟΣ ΕΛΕΓΚΤΗΣ ΛΟΓΙΣΤΗΣ
ΕΥΣΤΑΘΙΟΣ Π. ΚΑΓΙΟΥΛΗΣ
ΑΜ ΣΟΕΛ 13271

10.4 Ενοποιημένος Ισολογισμός

3ος ΕΝΟΠΙΩΜΕΝΟΣ ΙΣΟΛΟΓΙΣΜΟΣ 30ης ΙΟΥΝΙΟΥ 2003 - ΕΤΑΙΡΙΚΗ ΧΡΗΣΗ (1 ΙΟΥΛΙΟΥ 2002 - 30 ΙΟΥΝΙΟΥ 2003) - ΑΡ. Μ.Α.Ε. 2626/24/06/Β/95/1		ΠΟΣΑ ΣΕ ΕΥΡΩ	
ΕΝΕΡΓΗΤΙΚΟ		ΚΛΕΙΩΜΕΝΗ ΧΡΗΣΗ 2003	ΠΡΟΗΓΟΥΜΕΝΗ ΧΡΗΣΗ 2002
		Αντιστάσεις	Αντιστάσεις
B. ΕΣΟΔΑ ΕΓΚΑΤΑΣΤΑΣΕΩΣ	Αξία κτιπίου	Αξία κτιπίου	Αξία κτιπίου
1. Εξόδα ίδρυσεως και πρώτης ενθάρσεως	26.931,36	26.931,36	26.931,31
4. Λοιπά έξοδα εγκαταστάσεως	2.288.616,30	2.094.642,92	1.042.019,06
	2.315.547,66	2.121.574,28	1.042.019,11
Γ. ΠΑΓΙΟ ΕΝΕΡΓΗΤΙΚΟ	Αποσβέσεις	Αποσβέσεις	Αποσβέσεις
Ασπίδα ακινήτων	115.553,93	115.553,93	113.854,80
1. Εξόδα έρευνών και αναπτύξεως	114.594,24	959,69	1.699,13
	114.594,24	959,69	1.699,13
II. Εννομήσεις Ακινήτων	Αξία κτιπίου	Αξία κτιπίου	Αξία κτιπίου
3. Κτίρια & Τεχνικά έργα	316.310,39	1.704.530,32	1.796.510,54
4. Μηχ. Έργα & Λοιπά Μηχ. Εξοπλισμός	6.207,65	1.313,48	7.521,13
5. Μεταφορικά Μέσα	80.529,27	18.382,01	65.146,63
6. Εππλήξα & Λοιπά Εξάρτ.	945.516,27	336.807,85	788.910,71
	3.056.413,38	2.061.039,67	2.640.088,61
III. Συμμετοχές & άλλες μακρο-αποκτήσεις	Αποσβέσεις	Αποσβέσεις	Αποσβέσεις
2. Συμμετοχές σε λοιπές επιχειρήσεις	1.109.967,96	2.061.999,35	2.031.361,95
6. Πάγια με χαρακτηριστικά ακινήτων	182.380,00	182.380,00	182.380,00
7. Λοιπά Μακροπρόθεσμα Αποκτήσεις	191.062,17	171.804,66	172.004,45
	525.266,83	2.587.266,18	2.547.828,57
IV. ΚΥΚΛΟΦΟΡΟΥΝ ΕΝΕΡΓΗΤΙΚΟ	Αποσβέσεις	Αποσβέσεις	Αποσβέσεις
1. Εμπορεύματα	3.968.570,36	3.479.075,66	3.479.075,66
5. Προκαταβολές για αγοράς αποθεμάτων	98.624,17	74.263,65	74.263,65
	4.057.194,53	3.553.339,31	3.553.339,31
V. Ανταρτήσεις	Αποσβέσεις	Αποσβέσεις	Αποσβέσεις
1. Πάγια	4.413.532,74	4.119.127,80	4.119.127,80
3α. Εππλήξεις εισπρακτέες - Χαρτοφυλακίου	4.604.420,58	3.340.777,24	3.340.777,24
10. Επισφαλείς επίδοχοι πελάτες χρεώσεως	245.396,55	230.554,80	230.554,80
Μείον : Προβλέψεις	245.396,55	230.554,80	230.554,80
11. Χρεώσεως διάφοροι	396.494,04	371.067,31	371.067,31
12. Λογ. Διαχείρισης προκλήων & πιστώσεων	388.181,05	335.276,02	335.276,02
	9.802.628,41	8.166.248,37	8.166.248,37
VI. Διαθέσιμα	Αποσβέσεις	Αποσβέσεις	Αποσβέσεις
1. Ταμείο	40.162,89	7.163,05	7.163,05
3. Καταθέσεις όψεως και προθεσμίας	334.923,94	866.962,77	866.962,77
	375.086,83	874.125,82	874.125,82
	14.244.909,77	12.613.713,50	12.613.713,50
VII. Σύνολο κυκλοφορούν ενεργητικό (Δ+Γ+Δ+V)	Αποσβέσεις	Αποσβέσεις	Αποσβέσεις
ΜΕΤΑΒΑΤΙΚΟΙ ΛΟΓΑΡΙΑΣΜΟΙ ΕΝΕΡΓΗΤΙΚΟΥ	2.077,36	43.342,41	43.342,41
1. Εξόδα επομένων χρήσεων	13.950,00	107.192,00	107.192,00
2. Εσοδα χρήσεως εισπρακτέα	76.439,48	76.439,48	76.439,48
3. Λοιπά μεταβατικοί λογαί ενεργητικό	92.468,84	150.524,41	150.524,41
	17.819.674,00	16.354.085,59	16.354.085,59
ΓΕΝΙΚΟ ΣΥΝΟΛΟ ΕΝΕΡΓΗΤΙΚΟΥ (B+Γ+Δ+V)	Αποσβέσεις	Αποσβέσεις	Αποσβέσεις
ΛΟΓΑΡΙΑΣΜΟΙ ΤΑΞΕΩΣ ΧΡΕΩΣΤΙΚΟΥ	1.793.085,06	2.170.780,87	2.170.780,87
2. Χρεωστικοί λογαί ενγύρισαν και εμπόρων ασφαλειών	1.793.085,06	1.793.085,06	1.793.085,06
	17.837.548,06	16.518.171,14	16.518.171,14
VIII. ΣΗΜΕΙΩΣΕΙΣ : 1. Στην απομνημόσυνη κατάσταση περιλαμβάνεται με την μέθοδο της ομής ενοπιώσεως η εταιρεία "Μ.Α.Ι. Υπηρεσίες και Συμμετοχές Οργανισμών Ανώνυμη Εταιρεία" ύστερα από την απόφαση της Γ.Ε.Μ.Α. της 30/6/2003 122 στοιχεία. 5.0 αναφερόμενος κύκλος εργασιών 24.807.994,41 ευρώ ανολοκλήρωτο από τον κύκλο εργασιών 24.807.994,41 ευρώ ανολοκλήρωτο ανά κατηγορία οικονομικής δραστηριότητας (ΣΤΑΚΟΔ.03) ως εξής: 518,4 Χορηγόχο εμπόριο ηλεκτρονικών υπολογιστών, περιφερειακό, εξοπλισμού υπολογιστών και λογισμικού - 22.846.877,76 ευρώ και 725,0 Συμμετοχή και έκτακτη μίσθωση (μίσθωση λογιστικών μηχανών και εξοπλισμού πληροφορικής - 1.961.106,65 ευρώ.	Αποσβέσεις	Αποσβέσεις	Αποσβέσεις
	1.793.085,06	1.793.085,06	1.793.085,06
	17.837.548,06	16.518.171,14	16.518.171,14
IX. Δικαιώματα μισοχρήσεως	Αποσβέσεις	Αποσβέσεις	Αποσβέσεις
Σύνολο ιδίων κεφαλών	165,67	165,67	165,67
(Δ+Γ+Δ+V+Α+Β+ΙΙ+ΙΙΙ)	6.234.793,11	5.916.443,63	5.916.443,63
Β. ΠΡΟΒΛΕΨΕΙΣ ΓΙΑ ΚΙΝΔ. & ΕΣΟΔΑ	Αποσβέσεις	Αποσβέσεις	Αποσβέσεις
1. Προβλέψεις για αποζημίωση προσωπικού	185.215,73	148.970,29	148.970,29
2. Λοιπές προβλέψεις	185.215,73	39.740,06	39.740,06
	370.431,46	188.710,35	188.710,35
Γ. ΥΠΟΧΡΕΩΣΕΙΣ	Αποσβέσεις	Αποσβέσεις	Αποσβέσεις
Μακροπρόθεσμες υποχρεώσεις	1.634.243,44	3.042.839,74	3.042.839,74
2. Δάνεια τραπεζών	3.000,00	3.000,00	3.000,00
	1.637.243,44	3.045.839,74	3.045.839,74
Βραχυπρόθεσμες υποχρεώσεις	Αποσβέσεις	Αποσβέσεις	Αποσβέσεις
1. Προμήθειες	4.205.085,35	4.259.064,25	4.259.064,25
2α. Εππλήξεις πληρωτέες	830.035,03	13.610,33	13.610,33
3. Τράπεζες, Βραχυπρόθεσμες υποχρεώσεις	866.259,67	790.000,24	790.000,24
4. Προκαταβολές πελατών	155.270,59	108.924,07	108.924,07
5. Υποχρεώσεις στο φόροχο τέλη	1.319.503,67	925.297,24	925.297,24
6. Ασφαλιστικοί Οργανισμοί	70.355,41	60.364,93	60.364,93
7. Μακροπρόθεσμες υποχ. πληρω στην επόμ. χρήση	1.408.971,40	396.300,00	396.300,00
10. Μερίσματα διηρημένα	793.600,00	629.901,49	629.901,49
11. Πιστώσεις διαφορά	100.366,83	7.163,42	7.163,42
	9.748.477,95	10.229.302,39	10.229.302,39
Σύνολο υποχρεώσεων (Γ+Η+Θ)	Αποσβέσεις	Αποσβέσεις	Αποσβέσεις
ΜΕΤΑΒΑΤΙΚΟΙ ΛΟΓΑΡΙΑΣΜΟΙ ΠΑΘΗΤΙΚΟΥ	13.943,77	19.629,22	19.629,22
1. Εσοδα επομένων χρήσεων	13.943,77	19.629,22	19.629,22
2. Εσοδα χρήσεως διυλεμένα	17.819.674,00	16.354.085,59	16.354.085,59
ΓΕΝΙΚΟ ΣΥΝΟΛΟ ΠΑΘΗΤΙΚΟΥ (Δ+Β+Γ+Δ)	Αποσβέσεις	Αποσβέσεις	Αποσβέσεις
ΛΟΓΑΡΙΑΣΜΟΙ ΤΑΞΕΩΣ ΠΙΣΤΩΤΙΚΟΥ	1.793.085,06	2.170.780,87	2.170.780,87
2. Πιστωτικοί λογαί ενγύρισαν και εμπόρων ασφαλειών	1.793.085,06	1.793.085,06	1.793.085,06
	17.837.548,06	16.518.171,14	16.518.171,14

**ΚΑΤΑΣΤΑΣΗ ΛΟΓΑΡΙΑΣΜΟΥ ΑΠΟΤΕΛΕΣΜΑΤΩΝ ΧΡΗΣΕΩΣ 30ης ΙΟΥΝΙΟΥ 2003
(1 ΙΟΥΛΙΟΥ 2002-30 ΙΟΥΝΙΟΥ 2003)**

	ΚΛΕΙΟΜΕΝΗ ΧΡΗΣΗ 2003	ΠΡΟΗΓΟΥΜΕΝΗ ΧΡΗΣΗ 2002
I. Αποτελέσματα εκμεταλλεύσεως		
Κύκλος εργασιών (πωλήσεις)	24.807.984,41	22.032.770,90
Μείον : Κόστος πωληθέντων	18.653.487,54	15.024.993,92
Μικτά αποτελέσματα (κέρδη) εκμεταλλεύσεως	6.154.496,87	7.007.776,98
Πλέον : 1.Άλλα έσοδα εκμεταλλεύσεως	9.888,68	85.299,11
Σύνολο	6.164.385,55	7.093.076,09
Μείον : 1.Έξοδα διοικητικής λειτουργίας	2.981.034,24	3.907.232,40
3.Έξοδα λειτουργίας διάθεσης	1.526.839,09	1.336.337,17
3.Έξοδα λειτουργίας διάθεσης	4.507.873,33	5.243.569,57
Μερικά αποτελέσματα (κέρδη) εκμεταλλεύσεως	1.656.512,22	1.849.506,52
Πλέον : 4.Πιστωτικά τόκοι & συναφή έσοδα	14.741,71	41.060,89
Μείον : 3.Χρεωστικοί τόκοι & συναφή έξοδα	135.583,24	46.018,34
Ολικά αποτελέσματα (κέρδη) εκμεταλλεύσεως	120.841,53	4.957,45
II. Πλέον : Έκτακτα αποτελέσματα	1.535.670,69	1.844.549,07
1.Έκτακτα & ανόργανα έσοδα	404.229,10	105.614,34
2.Έκτακτα κέρδη	3.633,07	8.840,39
3.Έσοδα προηγούμενων χρήσεων	202.118,76	63.252,97
Μείον :		
1.Έκτακτα & ανόργανα έξοδα	7.081,57	10.554,08
2.Έκτακτες ζημιές	-	1.044,81
3.Έξοδα προηγούμενων χρήσεων	23.009,58	34.874,01
4.Προβλέψεις για έκτακτους κινδύνους	88.000,00	44.870,80
Οργανικά & έκτακτα αποτελέσματα (κέρδη)	118.091,15	91.343,70
Μείον : Σύνολο αποσβέσεων παγίων στοιχείων	689.398,65	466.129,01
Μείον : Οι απο αυτές ενσωματωμένοι στο λειτουργικό κόστος	689.398,65	466.129,01
ΚΑΘΑΡΑ ΑΠΟΤΕΛΕΣΜΑΤΑ (ΚΕΡΔΗ)ΧΡΗΣΕΩΣ ΠΡΟ ΦΟΡΩΝ	2.027.560,47	1.930.913,07
Μείον : 1)Φόρος εισοδήματος	666.602,42	530.629,09
2) Διαφορές φορολ.ελεγχών προηγ.χρήσ.	175.946,00	-
ΚΑΘΑΡΑ ΑΠΟΤΕΛΕΣΜΑΤΑ (ΚΕΡΔΗ)ΧΡΗΣΕΩΣ ΜΕΤ ΦΟΡΩΝ	1.185.012,05	1.400.283,98
Μείον : Δικαιώματα μειωτηρίας στα κέρδη χρήσεως	666.602,42	17,00
ΚΑΘΑΡΑ ΑΠΟΤΙΤΑ (ΚΕΡΔΗ)ΧΡΗΣΕΩΣ ΜΕΤΑ ΑΠΟ ΦΟΡΟΥΣ	518.409,63	1.400.266,98
και δικαιώματα μειωτηρίας		

ΠΙΣΤΟΠΟΙΗΤΙΚΟ ΕΛΕΓΧΟΥ ΟΡΚΩΤΟΥ ΕΛΕΓΚΤΗ ΛΟΓΙΣΤΗ

Προς τους κ.κ. Μετόχους της Ανωνύμου Εταιρείας "C.P.I. Ανώνυμος Εταιρεία Ηλεκτρονικών Υπολογιστών & Περιφερειακών" και των θυγατρικών της

Ελέγξαμε, κατά τις διατάξεις του άρθρου 108 του κωδ.ν. 2190/1920 "περί ανωνύμων εταιρειών" τον τρίτο εννοποιημένο ισολογισμό και την εννοποιημένη κατάσταση αποτελεσμάτων, καθώς και το σχετικά Προσάρτημα της "CPI Ανώνυμος Εταιρεία Ηλεκτρονικών Υπολογιστών και Περιφερειακών" και των θυγατρικών της για την χρήση που έληξε την 30 Ιουνίου 2003. Εφαρμόσαμε τις διαδικασίες που κρίναμε κατάλληλες για το σκοπό του ελέγχου μας, οι οποίες είναι σύμφωνα με τις αρχές και κανόνες ελεγκτικής που ακολουθεί το Σύμα Ορκωτών Ελεγκτών Λογιστών και επαληθεύσαμε τη συμφωνία του περιεχομένου της εννοποιημένης Εκθέσεως Διαχειρίσεως με τις παραπάνω εννοποιημένες οικονομικές καταστάσεις. Επεκταθήκαμε στον έλεγχο των οικονομικών καταστάσεων της εταιρείας "MDI A.E." που περιλαμβάνεται στην εννοποίηση και αντιπροσωπεύει ποσοστό 26,17% και 13,64% των εννοποιημένων συνόλων ενεργητικού και κύκλου εργασιών. Από τον έλεγχό μας αυτό προέκυψαν τα εξής: 1)Στο υπόλοιπο του λογαριασμού "Λοιπά Έξοδα εγκαταστάσεων" περιλαμβάνεται και ποσό ευρώ 1.020 χιλιάδες περίπου (826 χιλ. από προηγούμενη χρήση και 194 χιλ. από την παρούσα χρήση) το οποίο αφορά δαπάνες της μητρικής εταιρείας οι οποίες μεταφέρθηκαν στον ανωτέρω λογαριασμό για πενταετή απόσβεση.Από την εν λόγω από τα ίδια κεφάλαια του ομίλου εμφανίζονται αυξημένα κατά την αντισφαιρωτική αξία των ανωτέρων δαπανών η οποία ανέρχεται κατά την 30.06.03 στο ποσό ευρώ 457 χιλ.περίπου.2)Το υπόλοιπο του λογαριασμού "Πίλοοι με χαρακτήρα ακινητοποιήσεων " αφορά σε μετοχές ανωνύμων εταιρειών μη εισηγμένων στο Χρηματιστήριο Αξιών οι οποίες αποτιμήθηκαν στη αξία κτήσεως τους.Εαν η αποτίμηση των μετοχών αυτών είχε γίνει σύμφωνα με τις διατάξεις της παραγράφου 6 του άρθρου 43 του Κ Ν 2190/1920 η εμφανιζόμενη στον ισολογισμό αξία τους θα ήταν μικρότερη κατά ευρώ 153 χιλιάδες περίπου και τα αποτελέσματα χρήσεως καθώς και τα ίδια κεφάλαια του ομίλου θα εμφανίζονταν ισόσημα μειωμένα.3)Το ποσό της υφιστάμενης πρόβλεψης ευρώ 318 χιλ. για επισφαλές και σε καθυστέρηση απαιτήσεις δεν κρίνεται επαρκές για την κάλυψη της ζημιάς που ενδέχεται να προκύψει κατά την ρευστοποίηση των απαιτήσεων αυτών, οι οποίες κατά την 30.6.2003 ανέρχονταν στο ποσό ευρώ 700 χιλ. περίπου.4)Μετάξύ των αποσβέσεων της 30.6.2003 περιλαμβάνονται και αναλογικά ποσού ευρώ 240 χιλ.περίπου που προορίζονται να καλύψουν πιθανές μελλοντικές υποχρεώσεις της θυγατρικής εταιρείας προς συγκεκριμένους πελάτες της.Για τα εν λόγω ακίνητα αποθέματα δεν έχει σχηματισθεί ανάλογη πρόβλεψη για την κάλυψη της ζημιάς που ενδέχεται να προκύψει από την μη διάθεσή τους. 5)Η συνολική σχηματισθείσα πρόβλεψη για αποζημίωση προσωπικού, λόγω εξόδου από την υπηρεσία, υπολείπεται της προβλεπόμενης με βάση τον Κωδ. Ν. 2190/1920 κατά ποσό 208 χιλ. περίπου.Κατά την γνώμη μας αφού ληφθούν υπόψη οι παραπάνω παρατηρήσεις μας καθώς και η παραπάνω από την εταιρεία σημείωση αριθμ.3 οι εννοποιημένες αυτές οικονομικές καταστάσεις έχουν καταρτισθεί σύμφωνα με τις διατάξεις του κωδ.ν. 2190/1920 και απεικονίζουν βάσει των σχετικών διατάξεων του ισχύοντος και λογιστικών αρχών και μεθόδων που εφαρμόζει η μητρική εταιρεία και οι οποίες έχουν γίνει γενικά παραδεκτές και δεν διαφέρουν από εκείνες που εφαρμόστηκαν στην προηγούμενη χρήση .την περιουσιακή διάρθρωση, την χρηματοοικονομική θέση και τα αποτελέσματα του συνόλου των επιχειρήσεων που περιλαμβάνονται στην εννοποίηση της 30.6.2003.

PANNEL KERR FORSTER
International Ltd
Αθήνα 25 Ιουλίου 2003
ΔΙΕΘΝΗΣ ΕΛΕΓΚΤΙΚΗ Α.Ε.
Ορκωτοί Ελεγκτές Λογιστές
Ο ΟΡΚΩΤΟΣ ΕΛΕΓΚΤΗΣ ΛΟΓΙΣΤΗΣ

ΕΥΣΤΑΘΙΟΣ Π. ΚΑΠΟΥΛΗΣ
ΑΜ ΣΟΕΛ 13271

10.5 Ενοποιημένο Προσάρτημα

C.P.I. A.E.
ΡΑΦΑΗΛΙΔΟΥ 1 ΤΑΥΡΟΣ
ΑΦΜ 094432029 ΔΟΥ ΦΑΕΕ ΑΘΗΝΩΝ
ΑΡ.Μ.Α.Ε. 32624/06/Β/95/1

ΠΡΟΣΑΡΤΗΜΑ
ΤΟΥ ΕΝΟΠΟΙΗΜΕΝΟΥ ΙΣΟΛΟΓΙΣΜΟΥ ΤΗΣ 30ης ΙΟΥΝΙΟΥ 2003
(βάσει των διατάξεων του κωδικοπ. Ν.2190/1920, όπως ισχύει)
ΧΡΗΣΗ ΑΠΟ 01/7/2002 ΕΩΣ 30/06/2003

§ 1. Πληροφοριακά στοιχεία σχετικά με τις εταιρείες που ενοποιήθηκαν

- (α) Άρθρο **107 § 1-β** : Πληροφοριακά στοιχεία για τις εταιρείες που ενοποιήθηκαν με την μέθοδο της ολικής ενσωμάτωσης.
Επωνυμία : "MDI Υπηρεσίες & Συστήματα Οργάνωσης Ανώνυμη Εταιρεία" και διακριτικό τίτλο "MDI A.E."
Εδρα : Ραφαηλίδου 1 Ταύρος
Ποσοστό Συμμετοχής : 99,99 %
Συμμετοχή της σε άλλη επιχείρηση: Δεν υπάρχει
Σχέση : Θυγατρική
- (β) Άρθρο **107 § 1-δ** : Πληροφοριακά στοιχεία για τις εταιρείες που ενσωματώθηκαν με την μέθοδο της «καθαρής θέσης»
Δεν συνέτρεξε τέτοια περίπτωση
- (γ) Άρθρο **107 § 1γ** & άρθρο **97** : Πληροφοριακά στοιχεία για τις εταιρείες που δεν ενοποιήθηκαν επειδή παρουσιάζουν επουσιώδεις ενδιαφέρον.
Δεν συνέτρεξε τέτοια περίπτωση
- (δ) Άρθρο **107 § 1γ** & άρθρο **97 § 3**: Πληροφοριακά στοιχεία για τις εταιρείες που δεν ενοποιήθηκαν επειδή ήταν δυσχερής η συγκέντρωση των αναγκαίων πληροφοριών για την σύνταξη των ενοποιημένων καταστάσεων (Ισολογισμός κ.λ.π.)
Δεν συνέτρεξε τέτοια περίπτωση
- (ε) Άρθρο **107 § 1γ** & άρθρο **98**: Πληροφοριακά στοιχεία για τις εταιρείες που δεν ενοποιήθηκαν επειδή έχουν διαφορετικές δραστηριότητες από τις άλλες εταιρείες του ομίλου
Δεν συνέτρεξε τέτοια περίπτωση
- στ) Άρθρο **107 § 1^ε** : Πληροφοριακά στοιχεία για τις εταιρείες εκείνες όπου οι ενοποιούμενες εταιρείες (ανωτέρω 2.α) και αυτές που εξαιρέθηκαν της ενοποίησης (ανωτέρω 2.δ) κατέχουν άμεσα ή μέσω τρίτων συνολικό ποσοστό μεγαλύτερο από 10% του κεφαλαίου τους.
Δεν συνέτρεξε τέτοια περίπτωση
- (ζ) Άρθρο **104 § 7** : Ημερομηνία κλεισίματος
Οι ενοποιημένες οικονομικές καταστάσεις έχουν ημερομηνία κλεισίματος την ημερομηνία κλεισίματος της μητρικής και της θυγατρικής (30/6/2003). Επίσης σημειώνεται ότι στην προηγούμενη χρήση για την ενοποίηση της ανωτέρω θυγατρικής (2.α), της οποίας η οικονομική χρήση ήταν υπερδωδεκάμηνη από 1/1/2001 έως 30/6/2002, καταρτίσθηκαν ενδιάμεσες οικονομικές καταστάσεις με ημερομηνία από 1/7/2001 έως 30/6/2002.
- (β) Άρθρο **104 § 9** : Μεταβολές στη σύνθεση του συνόλου των ενοποιούμενων επιχειρήσεων κατά την κλειόμενη χρήση.
Δεν υπάρχουν

§ 2. Πληροφορίες για κονδύλια των ενοποιημένων οικονομικών καταστάσεων

(α) Άρθρο 103 : Λογιστικός χειρισμός των διαφορών ενοποίησης. Προέκυψε χρεωστική διαφορά ενοποίησης αξίας ευρώ 1.863.764,13 που αφορά συμμετοχή της μητρικής στην "MDI A.E."

§ 3. Πληροφορίες για την αποτίμηση των περιουσιακών στοιχείων

(α) Άρθρο 107 § 1-α : Μέθοδοι αποτίμησης των διαφορών περιουσιακών στοιχείων που περιλαμβάνονται στις ενοποιημένες οικονομικές καταστάσεις και οι μέθοδοι υπολογισμού των αποσβέσεων και των προβλέψεων. Η αποτίμηση έγινε σύμφωνα με τους κανόνες των άρθρων 42ε παρ.14 και 43 του ν.2190/1920, πλην των τίτλων με χαρακτήρα ακινητοποιήσεων οι οποίοι αποτιμήθηκαν στην τιμή κτήσεως σύμφωνα με τον Κ.Β.Σ.

§ 4. Πληροφορίες για τις υποχρεώσεις και τις προβλέψεις

(α) Άρθρο 107 § 1-στ : Μακροπρόθεσμες υποχρεώσεις πάνω από 5 έτη Δεν υπάρχουν

(β) Άρθρο 107 § 1-στ : Υποχρεώσεις καλυπτόμενες με εμπράγματα ασφάλειες Δεν υπάρχουν

(γ) Άρθρο 107 § 1-ζ : Υποχρεώσεις που αναλήφθηκαν και δεν εμφανίζονται στον Ενοποιημένο Ισολογισμό Δεν υπάρχουν

(δ) Άρθρο 107 § 1-ια : Πιθανές οφειλές σημαντικών ποσών φόρων και ποσά φόρων που ενδεχομένως να προκύψουν σε βάρος της κλειόμενης και των προηγούμενων χρήσεων που δεν εμφανίζονται στις υποχρεώσεις και τις προβλέψεις Η μητρική εταιρεία έχει ελεγχθεί φορολογικά μέχρι και την χρήση 1/7/2001-30/6/2002 ενώ η θυγατρική μέχρι και την χρήση 1/1/2000-31/12/2000. Κατά συνέπεια οι φορολογικές υποχρεώσεις δεν έχουν καταστεί οριστικές.

(ε) Άρθρο 104 § 7 : Σημαντικά γεγονότα στην περίοδο μεταξύ της ημερομηνίας κλεισίματος των Ισολογισμών των ενοποιούμενων εταιρειών και της ημερομηνίας καταρτίσεως των ενοποιημένων οικονομικών καταστάσεων. Δεν υπάρχουν

§ 5. Πληροφορίες για τα αποτελέσματα

(α) Άρθρο 107 § 1^η : Ανάλυση ενοποιημένου κύκλου εργασιών

Εμπορική δραστηριότητα	ευρώ 23.718.668,39
Πελατών εσωτερικού	ευρώ 1.089.316,02
Πελατών εξωτερικού	24.807.984,41

(β) Άρθρο 107 § 1θ : Στοιχεία απασχολούμενου προσωπικού Ο μέσος όρος του προσωπικού που απασχολήθηκε στην διάρκεια της χρήσης είναι 115 άτομα

(γ) Άρθρο 105 § 5 : Πρόσθετες αποσβέσεις Δεν υπάρχουν

(δ) Άρθρο 107 § 1ιβ : Αμοιβές στα μέλη των διοικητικών συμβουλίων

Λόγω ειδικής σύμβασης εργασίας	ευρώ 324.061,64
Εξοδα παραστάσεως	ευρώ 93.500,00

§ 6. Παρεκκλίσεις από την κείμενη νομοθεσία

(α) Άρθρο 100 § 5 : Παρεκκλίσεις από τα όσα προβλέπονται από τις διατάξεις των άρθρων 101 έως και 107 παρ.1 και 2 Δεν υπάρχουν

(β) Άρθρο 101 § 4 : Απάλειψη των αποτελεσμάτων (κερδών ή ζημιών) από συναλλαγές μεταξύ των εταιρειών που ενοποιήθηκαν Απαλείφθηκαν οι εξής συναλλαγές:

- Πωλήσεις της μητρικής στην θυγατρική ποσού ευρώ 249.872,57. Από αυτά στις 30/6/2003

υπήρχαν στα αποθέματα της θυγατρικής ευρώ 16.738,37. Ζημιά από πώληση εμπορευμάτων που παραμένουν στο τέλος της χρήσης στα ενοποιημένα αποθέματα ευρώ 1.272,55

- Πωλήσεις της θυγατρικής στην μητρική ποσού ευρώ 286.105,29. Από αυτά στις 30/6/2003 υπήρχαν στα αποθέματα της μητρικής ευρώ 1.500,00. Κέρδος από πώληση εμπορευμάτων που παραμένουν στο τέλος της χρήσης στα ενοποιημένα αποθέματα ευρώ 636,54
- Επισκευές εμπορευμάτων της θυγατρικής από την μητρική ευρώ 40.172,50
- Ενοίκιο πληρωτέο από την θυγατρική στην μητρική ευρώ 22.233,12
- Τιμολόγηση για κοινόχρηστες δαπάνες κτιρίου ευρώ 42.946,66
- Δανεισμός υπαλλήλων βάσει σύμβασης μεταξύ των εταιρειών ευρώ 159.130,52
- Μικτό κέρδος πωληθέντων εμπορευμάτων προηγούμενων χρήσεων ευρώ 2.817,69

Αθήνα 21 Ιουλίου 2003

**Ο Πρόεδρος του Δ.Σ. &
Διευθύνων Σύμβουλος**

Το μέλος του Δ.Σ.

**Ο Οικονομικός Διευθυντής
& το Εξουσιοδοτημένο Μέλος του Δ.Σ.**

Χρήστος Παπαθάνος

Κων/νος Χατζηαντώνης-Φωταράς

Ελευθέριος Στρογγιόγλου

AAT K045516

AAT K071544

ΑΜΑΟΕΕ 27765

Το παρών προσάρτημα αποτελείται από 4 σελίδες. Είναι αυτό που αναφέρω στο πιστοποιητικό ελέγχου μου που χορήγησα με σημερινή ημερομηνία

**PANNELL KERR FORSTER
International Ltd**

**Αθήνα 25 Ιουλίου 2003
ΔΙΕΘΝΗΣ ΕΛΕΓΚΤΙΚΗ Α.Ε.
Ορκωτοί Ελεγκτές Λογιστές**

**Ο ΟΡΚΩΤΟΣ ΕΛΕΓΚΤΗΣ ΛΟΓΙΣΤΗΣ
ΕΥΣΤΑΘΙΟΣ Π. ΚΑΓΙΟΥΛΗΣ
ΑΜ ΣΟΕΛ 13271**

10.6 Ενοποιημένη Εκθεση διαχείρισης του Διοικητικού Συμβουλίου

ΕΝΟΠΟΙΗΜΕΝΗ ΕΚΘΕΣΗ ΔΙΑΧΕΙΡΙΣΗΣ ΤΗΣ ΧΡΗΣΗΣ 1.7.2002 – 30.6.2003 ΤΗΣ ΜΗΤΡΙΚΗΣ ΕΤΑΙΡΕΙΑΣ “CPI Α.Ε.” ΑΡ.Μ.Α.Ε. 32624/06/Β/95/1 ΚΑΙ ΤΗΣ ΘΥΓΑΤΡΙΚΗΣ “ΜΔΙ Α.Ε.”

Προς την
Τακτική Γενική Συνέλευση των Μετόχων

Κυρίες και Κύριοι Μέτοχοι,
Σύμφωνα με τις επιταγές του Κ.Ν 2190/20 και του Καταστατικού, το Διοικητικό Συμβούλιο προκειμένου να σας ενημερώσει για την οικονομική θέση του ομίλου, την εξέλιξη των εργασιών του, την προβλεπόμενη πορεία των εταιρικών εργασιών και το οικονομικό αποτέλεσμα της χρήσης 1/7/2002 – 30/6/2003, συγκαλεί την τακτική Γενική Συνέλευση, για να υποβάλει προς έγκριση τον απολογισμό των πεπραγμένων του και τον ενοποιημένο ισολογισμό της 30/06/2003 με την ενοποιημένη κατάσταση του λογαριασμού “ Αποτελέσματα Χρήσεως” τον πίνακα Διάθεσης Αποτελεσμάτων και το ενοποιημένο Προσάρτημα.

Τα στοιχεία που παρατίθενται κατά κεφάλαια παρέχουν σαφή πληροφόρηση για τα θέματα σχετικά με την εταιρική περιουσία και την αξία της μετοχής σε συνδυασμό με το οικονομικό αποτέλεσμα που προέκυψε από την χρήση 1/7/2002 - 30/6/2003.

II. ΕΤΑΙΡΙΚΗ ΠΕΡΙΟΥΣΙΑ

Για την καλύτερη ενημέρωση σε ότι αφορά την εταιρική περιουσία παρατίθεται συγκριτικός πίνακας που προσδιορίζει την περιουσία του ομίλου κατά την 30/06/2003 ώστε να απεικονίζεται η διαμόρφωση των λογαριασμών που την συγκροτούν.

Ο προαναφερόμενος συγκριτικός πίνακας έχει ως εξής :

ΕΝΕΡΓΗΤΙΚΟ	
Εξοδα εγκαταστάσεως (αναπόσβεστα)	895.031,21
Πάγιο (αναπόσβεστο)	2.587.266,18
Κυκλοφορούν	14.244.909,77
Μεταβατικοί λογ/μοι ενεργητικού	92.466,84
Σύνολο Ενεργητικού	17.819.674,00
ΠΑΘΗΤΙΚΟ	
Προβλέψεις	185.215,73
Υποχρεώσεις	11.385.721,39
Μεταβατικοί λογ/μοι παθητικού	13.943,77
Εταιρική περιουσία	6.234.793,11
Σύνολο παθητικού	17.819.674,00

II. ΑΠΟΤΕΛΕΣΜΑΤΑ ΧΡΗΣΕΩΣ

Ο υπολογισμός του διαμορφωθέντος αποτελέσματος, όπως αυτό προέκυψε από την δραστηριότητα του ομίλου κατά την περίοδο 1/7/2002 - 30/6/2003, εκτίθεται αναλυτικά και κατά σαφή τρόπο στις οικονομικές καταστάσεις.

III. ΕΞΕΛΙΞΗ ΤΩΝ ΕΡΓΑΣΙΩΝ ΤΗΣ ΕΤΑΙΡΕΙΑΣ

Ο κύκλος εργασιών της κλεισμένης χρήσεως ανήλθε σε 24.807.984,41 ευρώ παρουσιάζοντας άνοδο σε σχέση με την προηγούμενη χρήση της τάξης του 12,6%. Επίσης τα καθαρά ενοποιημένα κέρδη της χρήσεως προ φόρων ανήλθαν σε 2.027.560,47 ευρώ δηλαδή 8,17 % του κύκλου εργασιών.

IV. ΠΡΟΤΕΙΝΟΜΕΝΗ ΔΙΑΘΕΣΗ ΚΕΡΔΩΝ

Τα προς διάθεση κέρδη, τα οποία προέρχονται από την διάθεση κερδών της μητρικής, έχουν ως εξής :

Τακτικό αποθεματικό	56.373.,15
Πρώτο Μέρισμα.	396.300,00
Πρόσθετο Μέρισμα	396.300,00
Κέρδη στο Προσωπικό	65.000,00
Αμοιβές από ποσοστά μελών ΔΣ	15.000,00

Το ανά μετοχή μέρισμα είναι 0,08 ευρώ και προκύπτει από τα κέρδη της μητρικής.

V. ΟΙΚΟΝΟΜΙΚΗ ΘΕΣΗ ΤΗΣ ΕΤΑΙΡΕΙΑΣ

Η πραγματική οικονομική κατάσταση του ομίλου είναι ικανοποιητική και ανταποκρίνεται στην εμφανιζόμενη εικόνα του ισολογισμού της κλειόμενης χρήσης.

IV. ΠΡΟΒΛΕΠΟΜΕΝΗ ΠΟΡΕΙΑ ΤΟΥ ΟΜΙΛΟΥ

Η εταιρεία εκτιμά ότι η επόμενη χρήση του ομίλου θα είναι κερδοφόρα.

VII. ΑΚΙΝΗΤΑ ΤΗΣ ΕΤΑΙΡΕΙΑΣ

Δεν υπάρχουν.

VIII. ΑΛΛΑ ΣΗΜΑΝΤΙΚΑ ΓΕΓΟΝΟΤΑ

Τα χαρακτηριστικά της κλειόμενης διαχειριστικής μας περιόδου ήταν:

- 1) Η ολοκλήρωση του φορολογικού ελέγχου των χρήσεων της μητρικής έως 30/06/02.
- 2) Η υπογραφή σύμβασης της θυγατρικής MDI A.E. με την εταιρεία DELL COMPUTER A.E. για την παροχή υπηρεσιών υποστήριξης και service για τους πελάτες της στην Ελλάδα.

Αθήνα 21/7/2003

Ο ΠΡΟΕΔΡΟΣ ΤΟΥ Δ.Σ.

**Χρήστος Παπαθάνος
Α.Α.Τ. Κ 045516**

Η παρούσα έκθεση αποτελείται από 2 σελίδες. Είναι αυτή που αναφέρω στο πιστοποιητικό ελέγχου μου που χορήγησα με σημερινή ημερομηνία

**PANNELL KERR FORSTER
International Ltd**

**Αθήνα 25 Ιουλίου 2003
ΔΙΕΘΝΗΣ ΕΛΕΓΚΤΙΚΗ Α.Ε.
Ορκωτοί Ελεγκτές Λογιστές**

**Ο ΟΡΚΩΤΟΣ ΕΛΕΓΚΤΗΣ ΛΟΓΙΣΤΗΣ
ΕΥΣΤΑΘΙΟΣ Π. ΚΑΓΙΟΥΛΗΣ
ΑΜ ΣΟΕΛ 13271**

10.7 Ισολογισμός της εταιρείας MDI A.E.

MDI Υπηρεσίες και Συστήματα Οργάνωσης Ανώνυμη Εταιρεία ΙΣΟΛΟΓΙΣΜΟΣ 30ΗΣ ΙΟΥΝΙΟΥ 2003 -34Η ΕΤΑΙΡΙΚΗ ΧΡΗΣΗ (1 ΙΟΥΛΙΟΥ 2002- 30 ΙΟΥΝΙΟΥ 2003) - ΑΡ.Μ.Α.Ε. 14418/01/Β/86/263/0-						
ΠΟΣΑ ΣΕ ΕΥΡΩ						
ΕΝΕΡΓΗΤΙΚΟ	Αξία κτήσης	Αποβλήσεις	Αξία κτήσης	Αποβλήσεις	ΠΡΟΗΓΟΥΜΕΝΗ ΧΡΗΣΗ 2002	ΠΡΟΗΓΟΥΜΕΝΗ ΧΡΗΣΗ 2002
	Αναπλ. Αξία		Αναπλ. Αξία			
B. ΕΞΟΔΑ ΕΓΚΑΤΑΣΤΑΣΕΩΣ						
4.Λοιπά έξοδα εγκαταστάσεως	206.922,02	149.547,39	57.374,63	205.102,02	114.170,57	90.931,145
	<u>206.922,02</u>	<u>149.547,39</u>	<u>57.374,63</u>	<u>205.102,02</u>	<u>114.170,57</u>	<u>90.931,145</u>
Γ. ΠΑΓΙΟ ΕΝΕΡΓΗΤΙΚΟ						
II. Ενσώματες Ακινήτοποιησεις						
3.Κτίρια και τεχνικά έργα	6.480,34	-	5.645,35	-	-	-
4.Μηχ. Τεχν.Εγκ. & λοιπός Μηχ.Εξοπλισμός	-	-	-	-	-	-
5.Μεταφορικά Μέσα	-	-	-	-	-	-
6.Επιπλα & Λοιπός Εξοπλ.	238.937,57	220.067,40	18.870,17	211.287,03	12.820,09	12.820,09
	<u>245.417,91</u>	<u>220.067,39</u>	<u>24.515,52</u>	<u>211.287,03</u>	<u>12.820,09</u>	<u>12.820,09</u>
III. Σύνολο ακινήτοποιησεων (ΠΙ-ΠΙΙ)	245.417,91	220.067,39	24.515,52	211.287,03	12.820,09	12.820,09
Συμμετοχές & άλλες μακρο.αποκτήσεις						
7.Λοιπές Μακροπρόθεσμες Αποκτήσεις						
	<u>25.432,53</u>	<u>25.432,53</u>	<u>25.432,53</u>	<u>25.432,53</u>	<u>26.753,74</u>	<u>26.753,74</u>
IV. Σύνολο παγίου ενεργητικού (ΠΙ-ΠΙΙ-ΠΙΙΙ)	270.835,82	240.134,92	50.052,04	236.719,06	39.573,83	39.573,83
Δ. ΚΥΚΛΟΦΟΡΟΥΝ ΕΝΕΡΓΗΤΙΚΟ						
I. Αποθέματα						
1.Επιρροήματα	1.676.014,77	-	1.676.014,77	-	1.614.043,82	-
5.Προκαταβολές για αγοράς αποθεμάτων	4.388,54	-	4.388,54	-	921,44	-
	<u>1.680.403,31</u>	<u>-</u>	<u>1.680.403,31</u>	<u>-</u>	<u>1.614.965,26</u>	<u>-</u>
II. Απαιτήσεις						
1.Πελάτες	1.870.916,02	-	1.870.916,02	-	2.286.487,22	-
3α.Επιτοχές εισπρακτέες - Χαρτοφυλακίου	738.761,08	-	738.761,08	-	363,61	-
10.Επισφαλείς-επιδικαι. πελάτες,χρεώστες	185.654,12	-	185.654,12	-	185.654,12	-
Μείον: Προβλέψεις	<u>185.654,12</u>	<u>-</u>	<u>185.654,12</u>	<u>-</u>	<u>185.654,12</u>	<u>-</u>
11.Χρεώστες Διαφορών	30.944,95	-	30.944,95	-	7.287,42	-
12.Λογ. Διαχείρισης προκλήτων & πιστώσεων	2.640.622,05	-	2.640.622,05	-	2.294.088,25	-
	<u>2.640.622,05</u>	<u>-</u>	<u>2.640.622,05</u>	<u>-</u>	<u>2.294.088,25</u>	<u>-</u>
IV. Διαθέσιμα						
1.Ταμείο	22.082,04	-	22.082,04	-	1.224,53	-
3.Καταθέσεις όψεως και προθεσμίες	198.913,15	-	198.913,15	-	833.118,48	-
	<u>220.995,19</u>	<u>-</u>	<u>220.995,19</u>	<u>-</u>	<u>834.343,01</u>	<u>-</u>
Σύνολο κυκλοφορούντος ενεργητικού (ΔΙ-ΔΙΙ-ΔΙΙΙ)	4.542.020,55	-	4.542.020,55	-	4.743.386,52	-
Ε. ΜΕΤΑΒΑΤΙΚΟΙ ΛΟΓΑΡΙΑΣΜΟΙ ΕΝΕΡΓΗΤΙΚΟΥ						
1.Εξόδα επιπέδων χρήσεων	-	-	-	-	-	-
2.Εξόδα χρήσεως εισπρακτέα	13.950,00	-	13.950,00	-	-	-
3.Λοιπά μεταβατικά λόγω ενεργητικού	-	-	-	-	-	-
	<u>13.950,00</u>	<u>-</u>	<u>13.950,00</u>	<u>-</u>	<u>-</u>	<u>-</u>
ΓΕΝΙΚΟ ΣΥΝΟΛΟ ΕΝΕΡΓΗΤΙΚΟΥ (Β+Γ+Δ+Ε)	4.863.293,23	-	4.863.293,23	-	4.873.901,80	-
ΛΟΓΑΡΙΑΣΜΟΙ ΠΑΘΗΤΙΚΟΥ						
2.Χρεωστικοί λογαμιοι εγγυήσεων και εμπτητων ασφαλειων	236.301,77	-	236.301,77	-	236.301,77	491.388,96
	<u>236.301,77</u>	<u>-</u>	<u>236.301,77</u>	<u>-</u>	<u>236.301,77</u>	<u>491.388,96</u>
Σημειώσεις:1) Τα κονδύλια της παρούσης χρήσεως αφορούν περίοδο 12 μηνών ενώ της προηγούμενης αφορούν περίοδο 18 μηνών.						

**ΚΑΤΑΣΤΑΣΗ ΛΟΓΑΡΙΑΣΜΟΥ ΑΠΟΤΕΛΕΣΜΑΤΩΝ ΧΡΗΣΕΩΣ 30ης ΙΟΥΝΙΟΥ 2003
(1 ΙΟΥΛΙΟΥ 2002-30 ΙΟΥΝΙΟΥ 2003)**

	ΚΛΕΙΟΜΕΝΗ ΧΡΗΣΗ 2003	ΠΡΟΗΓΟΥΜΕΝΗ ΧΡΗΣΗ 2002
I. Αποτελέσματα εκμεταλλεύσεως		
Κύκλος εργασιών (πωλήσεις)	24.807.984,41	22.032.770,90
Μείον : Κόστος πωληθέντων	18.653.487,54	15.024.993,92
Μικτά αποτελέσματα (κέρδη) εκμεταλλεύσεως	6.154.496,87	7.007.776,98
Πλέον : 1.Άλλα έσοδα εκμεταλλεύσεως	9.888,68	85.299,11
Σύνολο	6.164.385,55	7.093.076,09
Μείον : 1.Έξοδα διοικητικής λειτουργίας	2.981.034,24	3.907.232,40
3.Έξοδα λειτουργίας διάθεσης	1.526.839,09	1.336.337,17
3. Έξοδα λειτουργίας διάθεσης	4.507.873,33	5.243.569,57
Μερικά αποτελέσματα (κέρδη) εκμεταλλεύσεως	1.656.512,22	1.849.506,52
Πλέον : 4.Πιστωτικά τόκοι & συναφή έσοδα	14.741,71	41.060,89
Μείον : 3.Χρεωστικοί τόκοι & συναφή έξοδα	135.583,24	46.018,34
Ολικά αποτελέσματα (κέρδη) εκμεταλλεύσεως	120.841,53	4.957,45
II. Πλέον : Έκτακτα αποτελέσματα	1.535.670,69	1.844.549,07
1.Έκτακτα & ανόργανα έσοδα	404.229,10	105.614,34
2.Έκτακτα κέρδη	3.633,07	8.840,39
3.Έσοδα προηγούμενων χρήσεων	202.118,76	63.252,97
Μείον :		
1.Έκτακτα & ανόργανα έξοδα	7.081,57	10.554,08
2.Έκτακτες ζημιές	-	1.044,81
3.Έξοδα προηγούμενων χρήσεων	23.009,58	34.874,01
4.Προβλέψεις για έκτακτους κινδύνους	88.000,00	44.870,80
Οργανικά & έκτακτα αποτελέσματα (κέρδη)	118.091,15	91.343,70
Μείον : Σύνολο αποσβέσεων παγίων στοιχείων	689.398,65	466.129,01
Μείον : Οι από αυτές ενσωματωμένοι στο λειτουργικό κόστ.	689.398,65	466.129,01
ΚΑΘΑΡΑ ΑΠΟΤΕΛΕΣΜΑΤΑ (ΚΕΡΔΗ)ΧΡΗΣΕΩΣ ΠΡΟ ΦΟΡΩΝ	2.027.560,47	1.930.913,07
Μείον : 1)Φόρος εισοδήματος	666.602,42	530.629,09
2) Διαφορές φορολ.ελεγχών προηγ.χρήσ.	175.946,00	-
ΚΑΘΑΡΑ ΑΠΟΤΕΛΕΣΜΑΤΑ (ΚΕΡΔΗ)ΧΡΗΣΕΩΣ ΜΕΤ ΦΟΡΩΝ	1.185.012,05	1.400.283,98
Μείον : Δικαιώματα μειωτηθίας στα κέρδη χρήσεως	666.602,42	17,00
ΚΑΘΑΡΑ ΑΠΟΤΙΤΑ (ΚΕΡΔΗ)ΧΡΗΣΕΩΣ ΜΕΤΑ ΑΠΟ ΦΟΡΟΥΣ	518.409,63	1.400.266,98
και δικαιώματα μειωτηθίας		

ΠΙΣΤΟΠΟΙΗΤΙΚΟ ΕΛΕΓΧΟΥ ΟΡΚΩΤΟΥ ΕΛΕΓΚΤΗ ΛΟΓΙΣΤΗ

Προς τους κ.κ. Μετόχους της Ανωνύμου Εταιρείας "C.P.I. Ανώνυμος Εταιρεία Ηλεκτρονικών Υπολογιστών & Περιφερειακών" και των θυγατρικών της

Ελέγξαμε, κατά τις διατάξεις του άρθρου 108 του κωδ.ν. 2190/1920 "Περί ανωνύμων εταιρειών" τον τρίτο εννοπιμμένο ισολογισμό και την εννοπιμμένη κατάσταση αποτελεσμάτων, καθώς και το σχετικό Προσάρτημα της "CPI Ανώνυμος Εταιρεία Ηλεκτρονικών Υπολογιστών και Περιφερειακών" και των θυγατρικών της για την χρήση που έληξε την 30 Ιουνίου 2003. Εφαρμόσαμε τις διαδικασίες που κρίναμε κατάλληλες για το σκοπό του ελέγχου μας, οι οποίες είναι σύμφωνα με τις αρχές και κανόνες ελεγκτικής που ακολουθεί το Σώμα Ορκωτών Ελεγκτών Λογιστών και επαληθεύσαμε τη συμφωνία του περιεχομένου της εννοπιμμένης Εκθέσεως Διαχειρίσεως με τις παραπάνω εννοπιμμένες οικονομικές καταστάσεις. Επεκταθήκαμε στον έλεγχο των οικονομικών καταστάσεων της εταιρείας "MDI A.E." που περιλαμβάνεται στην εννοπιμηση και αντιπροσωπεύει ποσοστό 26,17% και 13,64% των εννοπιμμένων συνόλων ενεργητικού και κύκλου εργασιών. Από τον έλεγχό μας αυτό προέκυψαν τα εξής: 1) Στο υπόλοιπο του λογαριασμού "Λοιπά Έξοδα εκκαταστάσεως" περιλαμβάνεται και ποσό ευρώ 1.020 χιλιάδες περίπου (826 χιλ. από προηγούμενη χρήση και 194 χιλ. από την παρούσα χρήση) το οποίο αφορά δαπάνες της μητρικής εταιρείας οι οποίες μεταφέρθηκαν στον ανωτέρω λογαριασμό για πενταετή απόσβεση. Από την εν λόγω από τα ίδια κεφάλαια του ομίλου εμφανίζονται αυξημένα κατά την αντιστάθεση αξία των ανωτέρων δαπανών η οποία ανέρχεται κατά την 30.06.03 στο ποσό ευρώ 457 χιλ. περίπου. 2) Το υπόλοιπο του λογαριασμού "Πίλοι με χαρακτήρα ακινήτοποίησης" αφορά σε μετοχές ανωνύμων εταιρειών μη εισηγμένων στο Χρηματιστήριο Αξιών οι οποίες αποτιμήθηκαν στη αξία κτήσεως τους. Εάν η αποτίμηση των μετοχών αυτών είχε γίνει σύμφωνα με τις διατάξεις της παραγράφου 6 του άρθρου 43 του Κ.Ν. 2190/1920 η εμφανιζόμενη στον ισολογισμό αξία τους θα ήταν μικρότερη κατά ευρώ 153 χιλιάδες περίπου και τα αποτελέσματα χρήσεως καθώς και τα ίδια κεφάλαια του ομίλου θα εμφανίζονταν ισόποσα μειωμένα. 3) Το ποσό της υφιστάμενης πρόβλεψης ευρώ 318 χιλ. για επισφάλεις και σε καθυστέρηση απαιτήσεως δεν κρίνεται επαρκές για την κάλυψη της ζημιάς που ενδέχεται να προκύψει κατά την ρευστοποίηση των απαιτήσεων αυτών, οι οποίες κατά την 30.6.2003 ανερχόταν στο ποσό ευρώ 700 χιλ. περίπου. 4) Μετάξύ των αποθεμάτων της 30.6.2003 περιλαμβάνονται και αναλλακτικά ποσού ευρώ 240 χιλ. περίπου που προορίζονται να καλυφθούν πιθανές μελλοντικές υποχρεώσεις της θυγατρικής εταιρείας προς συγκεκριμένους πελάτες της. Για τα εν λόγω ακίνητα αποθέματα δεν έχει σχηματισθεί ανάλογη πρόβλεψη για την κάλυψη της ζημιάς που ενδέχεται να προκύψει από την μη διάθεσή τους. 5) Η συνολική σχηματισθείσα πρόβλεψη για αποζημίωση προσωπικού, λόγω εξόδου από την υπηρεσία, υπολείπεται της προβλεπόμενης με βάση τον Κωδ. Ν. 2190/1920 κατά ποσό 208 χιλ. περίπου. Κατά την γνώμη μας αφού ληφθούν υπόψη οι παραπάνω παρατηρήσεις μας καθώς και η παραπάνω από την εταιρεία σημείωση αριθμ.3 οι εννοπιμμένες αυτές οικονομικές καταστάσεις έχουν καταρτισθεί σύμφωνα με τις διατάξεις του κωδ. ν. 2190/1920 και απεικονίζουν βάσει των σχετικών διατάξεων που ισχύουν και λογιστικών αρχών και μεθόδων που εφαρμόζει η μητρική εταιρεία και οι οποίες έχουν γίνει γενικά παραδεκτές και δεν διαφέρουν από εκείνες που εφαρμόστηκαν στην προηγούμενη χρήση. Την περιουσιακή διάρθρωση, την χρηματοοικονομική θέση και τα αποτελέσματα του συνόλου των επιχειρήσεων που περιλαμβάνονται στην εννοπιμηση της 30.6.2003.

PANNEL KERR FORSTER
International Ltd
Αθήνα 25 Ιουλίου 2003
ΔΙΕΘΝΗΣ ΕΛΕΓΚΤΙΚΗ Α.Ε.
Ορκωτοί Ελεγκτές Λογιστές

Ο ΟΡΚΩΤΟΣ ΕΛΕΓΚΤΗΣ ΛΟΓΙΣΤΗΣ

ΕΥΣΤΑΘΙΟΣ Π. ΚΑΠΟΥΛΗΣ
ΑΜ ΣΟΕΛ 13271

10.8 Λογιστικές καταστάσεις της χρήσης 2002/2003.

Κ.Ρ.Ι. Ανώνυμος Εταιρεία Ηλεκτρονικών Υπολογιστών και Περιφερειακών ΑΡ.Μ.Α.Ε. 32624/06/Β/95/1			
ΣΥΝΟΠΤΙΚΗ ΛΟΓΙΣΤΙΚΗ ΚΑΤΑΣΤΑΣΗ ΤΗΣ 30/09/2002 (1 ΙΟΥΛΙΟΥ 2002 - 30 ΣΕΠΤΕΜΒΡΙΟΥ 2002			
(Ποσά σε ευρώ)			
	1/7/2002-30/9/2002	1/7/2001-30/9/2001	1/7/2001-30/9/2001
ΕΝΕΡΓΗΤΙΚΟ			ΠΑΘΗΤΙΚΟ
Δαπάνες πολυετούς απόσβεσης (αναπόσβεστο υπόλοιπο)	891.422,34	716.593,40	Καταβληθέν Μετοχικό Κεφάλαιο
Πάγιο Ενεργητικό	2.473.121,23	648.093,85	Αποθεματικά & Λοιποί Λογισμοί
Μειών Αποσβέσεων	515.031,98	419.613,20	ιδίων κεφαλαίων
Συμμετοχές & Μακροπρόθεσμες Απαιτήσεις	1.958.089,25	228.480,65	Αποτελέσματα περιόδου
Αποθέματα	5.290.488,67	5.380.345,67	Αποτελέσματα Προηγ. Χρήσεων
Πελάτες	1.959.940,57	2.029.500,97	Προβλέψεις Διάφορες
Λοιπές απαιτήσεις	2.861.383,11	2.197.072,85	Υποχρεώσεις Μακροπρόθεσμες
Διαθέσιμα	3.183.181,33	3.922.843,19	Υποχρεώσεις Βραχυπρόθεσμες
Μεταβατικοί λογαριασμοί ενεργητικού	512.332,35	194.458,96	Μεταβατικοί λογαριασμοί παθητικού
ΣΥΝΟΛΟ ΕΝΕΡΓΗΤΙΚΟΥ	180.567,05	224.012,92	
	16.837.404,67	14.893.308,58	ΣΥΝΟΛΟ ΠΑΘΗΤΙΚΟΥ
	1.679.411,89	3.105.834,93	ΛΟΓΑΡΙΑΣΜΟΙ ΤΑΞΕΩΣ ΠΙΣΤΩΤΙΚΟΙ
			16.837.404,67
			1.679.411,89
			14.893.308,58
			3.105.834,93
ΚΑΤΑΣΤΑΣΗ ΛΟΓΑΡΙΑΣΜΟΥ ΑΠΟΤΕΛΕΣΜΑΤΩΝ ΧΡΗΣΕΩΣ (1 ΙΟΥΛΙΟΥ 2002- 30 ΣΕΠΤΕΜΒΡΙΟΥ 2002)			ΣΗΜΕΙΩΣΕΙΣ:
ΕΣΟΔΑ	1/7/2002-30/9/2002	1/7/2001-30/9/2001	1. Για την σύνταξη της λογιστικής κατάστασης ακολουθήθηκαν οι ίδιες λογιστικές αρχές που εφάρμοσε η εταιρεία για την σύνταξη των οικονομικών καταστάσεων της 30.6.2002
Εσοδα από πωλήσεις	3.458.693,94	3.702.709,41	2. Η εταιρεία έχει ελεχθεί φορολογικά μέχρι την χρήση 1/7/1998-30/6/1999. Κατά συνέπεια οι φορολογικές
Μειών: Κόστος Πωληθέντων	2.547.554,28	2.874.838,75	υποχρεώσεις δεν έχουν καταστεί οριστικές για τις ανέλεγκτες χρήσεις.
Μικτά αποτελέσματα εκμετάλλευσης	911.139,66	827.870,66	3. Δεν υπάρχουν εμπράγματα βάρη στα πάγια στοιχεία.
Πλέον: Άλλα έσοδα εκμετάλλευσης	64.316,52	19.231,84	4. Στο υπόλοιπο του λογαριασμού "Συμμετοχές & Μακροπρόθεσμες απαιτήσεις περιλαμβάνεται και ποσό
Σύνολο	975.456,18	847.102,50	ευρώ 5,1 εκ. περίπου που αφορά την αξία κτήσεως μετοχών ανωνύμων εταιρειών μη εισηγμένων στο Χ.Α.Α.
Μειών: Έξοδα διοικητικής λειτουργίας	648.371,53	440.132,70	Η εσωτερική λογιστική αξία των μετοχών αυτών με βάση τους τελευταίους ισολογισμούς ανέρχεται στο ποσό
Έξοδα λειτουργίας διάθεσης	278.720,89	189.346,12	των ευρώ 2,7 εκατ. περίπου.
Χρηματοοικονομικά αποτελέσματα	12.974,80	4.558,34	5. Αριθμός απαρχολούμενου προσωπικού την 30/9/2002 85 άτομα.
Καθάρα αποτελέσματα εκμετάλλευσης	35.388,96	213.065,35	6. Ο αναφερόμενος κύκλος εργασιών ευρώ 3.458.693,94 αναλύεται ανά κατηγορία οικονομικής δραστηριότητας
Πλέον: Ανόργανα Έσοδα - Κέρδη	78.781,85	111.561,02	(ΣΤΑΚΟΔ 91) ως εξής: 5164 Χονδρικό εμπόριο μηχανών και εξοπλισμού γραφείου ευρώ 3.321.918,48 και
Μειών: Ανόργανα Έξοδα - Ζημιές	11.688,59	29.351,10	7250 Συντήρηση και επισκευή μηχανών γραφείου λογιστικών μηχανών και εξοπλισμού πληροφορικής
ΚΑΘΑΡΑ ΑΠΟΤΕΛΕΣΜΑΤΑ (κέρδη) προ φόρων	102.482,22	295.275,26	ευρώ 136.775,46

Αθήνα 1 Νοεμβρίου 2002

Ο ΠΡΟΕΔΡΟΣ & ΔΙΕΥΘΥΝΩΝ ΣΥΜΒΟΥΛΟΣ
ΠΑΠΑΓΑΝΟΣ ΧΡΗΣΤΟΣ
Α.Α.Τ. Κ.045516

Ο ΟΙΚΟΝΟΜΙΚΟΣ ΔΙΕΥΘΥΝΤΗΣ & ΜΕΛΟΣ Δ.Σ.
ΣΤΡΟΤΙΟΓΛΟΥ ΕΛΕΥΘΕΡΙΟΣ
Α.Μ.Α.Ο.Ε.Ε. 27765

ΣΥΝΟΠΤΙΚΗ ΛΟΓΙΣΤΙΚΗ ΚΑΤΑΣΤΑΣΗ ΤΗΣ 31/12/2002 (1 ΙΟΥΛΙΟΥ 2002 - 31 ΔΕΚΕΜΒΡΙΟΥ 2002)

ΣΥΝΟΠΤΙΚΗ ΛΟΓΙΣΤΙΚΗ ΚΑΤΑΣΤΑΣΗ ΤΗΣ 31/12/2002 (1 ΙΟΥΛΙΟΥ 2002 - 31 ΔΕΚΕΜΒΡΙΟΥ 2002)
ΑΡ.Μ.Α.Ε. 32624/06/Β/95/1
Α.Α.Τ. Κ 07/1544

(Ποσά σε ευρώ)

	1/7/2002-31/12/2002	1/7/2001-31/12/2001	1/7/2002-31/12/2002	1/7/2001-31/12/2001
ΕΝΕΡΓΗΤΙΚΟ				
Δαπάνες πολυετούς απόσβεσης (αναπόσβεστο υπόλοιπο)	2.651.518,22	902.698,92	934.522,26	3.269.120,14
Πάνο Ενεργητικό	602.732,16	1.414.286,74	880.763,74	1.026.024,38
Μείον Αποσβέσεις		5.160.488,67	3.317.131,62	681.279,24
Συμμετοχές & Μακροπρόθεσμες Απαιτήσεις	2.048.786,06	5.243.739,65	1.146.669,02	158.874,68
Αποθέματα	2.859.468,41	2.315.470,05	232.290,96	3.000,00
Πελάτες	3.760.702,75	3.189.118,48	3.055.766,79	10.605.521,08
Λοιπές απαιτήσεις	5.186.672,96	3.772.303,37	9.202.119,41	-
Διαθέσιμα	728.855,52	1.983.996,85	20.891,78	-
Μεταβατικοί Λογαριασμοί ενεργητικού	180.210,03	301.696,77		
ΣΥΝΟΛΟ ΕΝΕΡΓΗΤΙΚΟΥ	20.827.883,32	18.716.069,52	20.827.883,32	18.716.069,52
ΛΟΓΑΡΙΑΣΜΟΙ ΤΑΞΕΩΣ ΧΡΕΩΣΤΙΚΟΥ	1.092.411,89	3.308.507,70	1.092.411,89	3.308.507,70

	1/7/2002-31/12/2002	1/7/2001-31/12/2001	1/7/2002-31/12/2002	1/7/2001-31/12/2001
ΚΑΤΑΣΤΑΣΗ ΛΟΓΑΡΙΑΣΜΟΥ ΑΠΟΤΕΛΕΣΜΑΤΩΝ ΧΡΗΣΕΩΣ (1 ΙΟΥΛΙΟΥ 2002 - 31 ΔΕΚΕΜΒΡΙΟΥ 2002)				
ΕΣΟΔΑ				
Εσοδα από πωλήσεις	10.096.676,18	9.582.406,62	9.582.406,62	9.582.406,62
Μείον: Κόστος Πωληθέντων	7.363.821,90	7.158.499,62	7.158.499,62	7.158.499,62
Μικτά αποτελέσματα εκμετάλλευσης	2.732.854,28	2.423.907,00	2.423.907,00	2.423.907,00
Πλέον: Άλλα έσοδα εκμετάλλευσης	115.454,28	65.398,13	65.398,13	65.398,13
Σύνολο	2.848.308,56	2.489.305,13	2.489.305,13	2.489.305,13
Μείον: Έξοδα διοικητικής λειτουργίας	1.388.931,40	941.691,41	941.691,41	941.691,41
Έξοδα λειτουργίας διάθεσης	707.588,59	653.028,22	653.028,22	653.028,22
Χρηματοοικονομικά αποτελέσματα	33.979,04	4.682,56	4.682,56	4.682,56
Καθάρo αποτέλεσμα εκμετάλλευσης	717.809,53	889.902,92	889.902,92	889.902,92
Μείον: Ανόργανα Έσοδα - Κέρδη	193.520,98	190.791,52	190.791,52	190.791,52
Μείον: Ανόργανα Έξοδα - Ζημιές	30.566,77	54.670,06	54.670,06	54.670,06
ΚΑΘΑΡΑ ΑΠΟΤΕΛΕΣΜΑΤΑ (κέρδη) προ φόρων	880.763,74	1.026.024,38	1.026.024,38	1.026.024,38

Ο ΠΡΟΕΔΡΟΣ & ΔΙΕΥΘΥΝΩΝ ΣΥΜΒΟΥΛΟΣ
 ΠΑΠΑΘΑΝΑΣ ΧΡΗΣΤΟΣ
 Α.Α.Τ. Κ 045516

Αθήνα 3 Φεβρουαρίου 2003
 ΤΟ ΜΕΛΟΣ ΤΟΥ Δ.Σ.
 ΧΑΤΖΗΧΑΝΤΩΝΗΣ ΦΩΤΙΑΡΑΣ ΚΩΝΙΝΟΣ
 Α.Α.Τ. Κ 07/1544

Ο ΟΙΚΟΝΟΜΙΚΟΣ ΔΙΕΥΘΥΝΤΗΣ & ΜΕΛΟΣ Δ.Σ.
ΣΤΡΟΓΓΙΩΛΟΥ ΕΛΕΥΘΕΡΙΟΣ
 Α.Μ.Α.Ο.Ε.Ε. 27765

ΠΙΣΤΟΠΟΙΗΤΙΚΟ ΕΛΕΓΧΟΥ ΟΡΚΩΤΟΥ ΕΛΕΓΚΤΗ ΛΟΓΙΣΤΗ
Προς το Διοικητικό Συμβούλιο της Ανώνυμης Εταιρείας "C.P.I. Ανώνυμος Εταιρεία Ηλεκτρονικών Υπολογιστών & Περιφερειακών"

Διενεργήσαμε τον έλεγχο που προβλέπεται από τις διατάξεις του άρθρου 6 του π.δ.360/1985, όπως τροποποιήθηκε με το άρθρο 90 του ν.2533/1997, εφαρμόζοντας, στα πλαίσια των αρχών και κανόνων ελεγκτικής που ακολουθεί το ΣΩΜΑ ΟΡΚΩΤΩΝ ΕΛΕΓΚΤΩΝ ΛΟΓΙΣΤΩΝ, τις ελεγκτικές διαδικασίες που κρίναμε κατάλληλες, για να διαπιστώσουμε ότι οι ανωτέρω αναγραφέντες οικονομικές καταστάσεις της "C.P.I. Ανώνυμης Εταιρείας Ηλεκτρονικών Υπολογιστών & Περιφερειακών" που καλύπτουν την περίοδο από 1 Ιουλίου 2002 μέχρι 31 Δεκεμβρίου 2002 δεν περιέχουν ανακρίβειες ή παραλείψεις που να επηρεάζουν ουσιωδώς την παρουσιασκή διαφάνεια και την οικονομική θέση της εταιρείας, καθώς και τα αποτελέσματα που εμφανίζονται σε αυτές. Στα πλαίσια του ελέγχου αυτού λάβαμε και γνώση του λογιστικού απολογισμού των εργασιών του υποκαταστήματος της εταιρείας. Τέθηκαν στην διάθεσή μας και οι στοιχεία που τήρησε η εταιρεία οι αναγκαίοι για τον έλεγχο πληροφορίες και επεξηγήσεις που ζητήσαμε. Η εταιρεία εφόρμωσε ορθά το Γενικό Λογιστικό Σχέδιο. Δεν τροποποιήθηκε η μέθοδος απογραφής σε σχέση με την αντίστοιχη προηγούμενη περίοδο. Από τον παραπάνω ελεγχό μας προέκυψε ότι στο υπόλοιπο του λογαριασμού "Δαπάνες πολυετούς απόσβεσης" περιλαμβάνεται και ποσό ευρώ 485 χιλ. περίπου, το οποίο αφορά την αναπόσβεστη αξία δαπανών (παροχών) περίπου ευρώ 400 χιλ. οι οποίες μεταφέρθηκαν στον ανωτέρω λογαριασμό για πενταετή απόσβεση. Με βάση τον έλεγχο που διενεργήσαμε διαπιστώσαμε ότι οι ανωτέρω οικονομικές καταστάσεις προκύπτουν από τα βιβλία και στοιχεία της εταιρείας και αφού ληφθούν υπόψη η ανωτέρω σημειωσή μας και οι υπ' αριθμ.2 και 4 παρατηρήσεις από την εταιρεία σημειώσεως, δεν περιέχουν ανακρίβειες ή παραλείψεις που να επηρεάζουν ουσιωδώς την εμφανιζόμενη παρουσιασκή διαφάνεια και οικονομική θέση της εταιρείας, κατά την 31.12.2002, καθώς και τα αποτελέσματα της περιόδου που έληξε στην ημερομηνία αυτή, βάσει των σχετικών διατάξεων που ισχύουν και των λογιστικών αρχών και μεθόδων που εφαρμόζει η εταιρεία, οι οποίες έχουν γίνει γενικά παραδεκτές και δεν διαφέρουν από εκείνες που εφαρμόστηκαν στην αντίστοιχη περίοδο της προηγούμενης χρήσης.

PANNEL KERR FORSTER
International Limited

Αθήνα 20 Φεβρουαρίου 2003
ΔΙΕΘΝΗΣ ΕΛΕΓΚΤΙΚΗ Α.Ε.
 Ορκωτοί Ελεγκτές Λογιστές

Ο ΟΡΚΩΤΟΣ ΕΛΕΓΚΤΗΣ ΛΟΓΙΣΤΗΣ

ΕΥΣΤΑΘΙΟΣ Π. ΚΑΓΙΟΥΛΗΣ
 ΑΜ ΣΟΕΛ 13271

Κ.Ρ.Ι. Ανώνυμος Εταιρεία Ηλεκτρονικών Υπολογιστών και Περιφερειακών

ΑΡ.Μ.Α.Ε. 32624/06/Β/95/1

ΣΥΝΟΠΤΙΚΗ ΛΟΓΙΣΤΙΚΗ ΚΑΤΑΣΤΑΣΗ ΤΗΣ 31/03/2003 (1 ΙΟΥΛΙΟΥ 2002 - 31 ΜΑΡΤΙΟΥ 2003)

(Ποσά σε ευρώ)

	<u>1/1/2002-31/03/2003</u>	<u>1/1/2001-31/03/2002</u>	<u>1/1/2002-31/03/2003</u>	<u>1/1/2001-31/03/2002</u>
ΕΝΕΡΓΗΤΙΚΟ				
Δαπάνες πολυετούς απόσβεσης (αναπόσβεστο υπόλοιπο)	836.862,11	927.938,76	Καταβλημένο Μετοχικό Κεφάλαιο	2.972.250,00
Πάγιο Ενεργητικό	2.713.179,31	1.592.261,59	Αποθεματικά & λοιποί λογισμοί ιδίων κεφαλαίων	3.390.632,80
Μείον Αποσβέσεις	2.096.539,13	1.130.713,13	Αποτελέσματα Περιόδου	1.447.349,64
Συμμετοχές & Μακροπρόθεσμες Απαιτήσεις	5.169.488,67	5.244.294,55	Αποτελέσματα Προηγ. Χρήσεων	681.279,24
Αποθέματα	2.957.301,84	2.428.867,72	Προβλέψεις Διάφορες	247.689,08
Πελάτες	3.866.012,35	3.588.418,36	Υποχρεώσεις Μακροπρόθεσμες	2.973.000,00
Λοιπές απαιτήσεις	4.795.722,82	4.905.679,36	Υποχρεώσεις Βραχυπρόθεσμες	2.973.000,00
Διαθέσιμα	1.019.224,96	796.570,68	Μεταβατικοί λογαριασμοί παθητικού	22.772,13
Μεταβατικοί λογαριασμοί ενεργητικού	203.270,29	175.332,51		
ΣΥΝΟΛΟ ΕΝΕΡΓΗΤΙΚΟΥ	<u>20.944.422,17</u>	<u>19.197.815,07</u>	ΣΥΝΟΛΟ ΠΑΘΗΤΙΚΟΥ	<u>20.944.422,17</u>
ΛΟΓΑΡΙΑΣΜΟΙ ΤΑΞΕΩΣ ΧΡΕΩΣΤΙΚΟΙ	<u>947.538,75</u>	<u>2.187.701,71</u>	ΛΟΓΑΡΙΑΣΜΟΙ ΤΑΞΕΩΣ ΠΙΣΤΩΤΙΚΟΙ	<u>947.538,75</u>
ΚΑΤΑΣΤΑΣΗ ΛΟΓΑΡΙΑΣΜΟΥ ΑΠΟΤΕΛΕΣΜΑΤΩΝ ΧΡΗΣΕΩΣ (1 ΙΟΥΛΙΟΥ 2002- 31 ΜΑΡΤΙΟΥ 2003)				
ΕΞΟΔΑ				
Εσοδα από πωλήσεις	16.179.535,11	14.768.714,31	1. Για την σύνταξη της λογιστικής κατάστασης ακολουθήθηκαν οι ίδιες λογιστικές αρχές που εφαρμόσε η εταιρεία για την σύνταξη των οικονομικών καταστάσεων της 30.6.2002	
Μείον: Κόστος Πωληθέντων	11.887.986,79	11.112.546,35	2. Η εταιρεία έχει ελεχθεί φορολογικά μέχρι την χρήση 1/7/1998-30/6/1999. Κατά συνέπεια οι φορολογικές υποχρεώσεις δεν έχουν καταστεί οριστικές για τις ανέλεγκτες χρήσεις.	
Μικτά αποτελέσματα εκμετάλλευσης	4.291.548,32	3.656.167,96	3. Δεν υπάρχουν εμπράγματα βάρη στα πάγια στοιχεία.	
Πλέον: Άλλα έσοδα εκμετάλλευσης	137.836,68	90.277,07	4. Στο υπόλοιπο του λογαριασμού "Συμμετοχές & Μακροπρόθεσμες απαιτήσεις" περιλαμβάνεται και ποσό ευρώ 5 εκ. περίπου που αφορά την αξία κτήσεως μετοχών ανωνύμων εταιρειών μη εισηγμένων στο Χ.Α.Α.	
Σύνολο	4.429.385,00	3.746.445,03	Η εσωτερική λογιστική αξία των μετοχών αυτών με βάση τους τελευταίους ισολογισμούς ανέρχεται στο ποσό των ευρώ 2,7 εκατ. περίπου.	
Μείον: Έξοδα διοικητικής λειτουργίας	2.001.656,82	1.445.403,25	5. Αρθμός απαγορευμένου προσαιτικού την 31/03/2003 87 άτομα.	
Έξοδα λειτουργίας διάθεσης	1.020.457,42	925.614,98	6. Ο αναφερόμενος κύκλος εργασιών ευρώ 16.179.535,11 αναλύεται ανά κατηγορία οικονομικής δραστηριότητας (ΣΤΑΚΟΔ 91) ως εξής: 5164 Χονδρικό εμπόριο μηχανών και εξοπλισμού γραφείου ευρώ 15.716.816,81 και 7250 Συντήρηση και επισκευή μηχανών γραφείου λογιστικών μηχανών και εξοπλισμού πληροφορικής	
Χρηματοοικονομικά αποτελέσματα	58.679,69	10.690,07		
Καθαρά αποτελέσματα εκμετάλλευσης	1.348.591,07	1.364.736,73		
Πλέον: Ανόργανα Εξοδα - Κέρδη	238.110,57	153.011,79		
Μείον: Ανόργανα Εξοδα - Ζημιές	43.366,67	70.398,88		
ΚΑΘΑΡΑ ΑΠΟΤΕΛΕΣΜΑΤΑ (κέρδη) προ φόρων	<u>1.543.334,97</u>	<u>1.447.349,64</u>		
			ευρώ 462.718,30	

Αθήνα 2 Μαρτίου 2003
 ΤΟ ΜΕΛΟΣ ΤΟΥ Δ.Σ.
 ΧΑΤΖΗΑΝΤΩΝΗΣ-ΦΩΤΙΑΡΑΣ ΚΩΝΙΝΟΣ
 Α.Α.Τ. Κ 071544

Ο ΠΡΟΕΔΡΟΣ & ΔΙΕΥΘΥΝΩΝ ΣΥΜΒΟΥΛΟΣ
 ΠΑΠΑΘΑΝΑΣ ΧΡΗΣΤΟΣ
 Α.Α.Τ. Κ 045516

Ο ΟΙΚΟΝΟΜΙΚΟΣ ΔΙΕΥΘΥΝΤΗΣ & ΜΕΛΟΣ Δ.Σ.
 ΣΤΡΟΠΙΟΓΛΟΥ ΕΛΕΥΘΕΡΙΟΣ
 Α.Μ.Α.Ο.Ε.Ε. 27765

Κ.Ρ.Ι. Ανώνυμος Εταιρεία Ηλεκτρονικών Υπολογιστών και Περιφερειακών

ΑΡ.Μ.Α.Ε. 32624/06/Β/95/1

ΣΥΝΟΠΤΙΚΗ ΛΟΓΙΣΤΙΚΗ ΚΑΤΑΣΤΑΣΗ ΤΗΣ 30/09/2002 (1 ΙΟΥΛΙΟΥ 2002 - 30 ΣΕΠΤΕΜΒΡΙΟΥ 2002

(Ποσά σε ευρώ)

	1/7/2002-30/9/2002	1/7/2001-30/9/2001	ΠΑΘΗΤΙΚΟ	1/7/2002-30/9/2002	1/7/2001-30/9/2001
ΕΝΕΡΓΗΤΙΚΟ			Καταβεβλημένο Μετοχικό Κεφάλαιο		
Διαπάνες πολυετούς απόσβεσης (αναπόσβεστο υπόλοιπο)	891.422,34	716.593,40	Αποθεματικά & λοιποί λογ/σμοί ιδίων κεφαλαίων	2.972.250,00	1.938.371,24
Πάγιο Ενεργητικό	2.473.121,23	648.093,85	Αποτελέσματα περιόδου	3.317.131,62	4.302.998,91
Μείον Αποσβέσεις	515.031,98	419.613,20	Αποτελέσματα Προηγ.Χρήσεων	102.482,22	295.275,26
Συμμετοχές & Μακροπρόθεσμες Απαιτήσεις	1.958.089,25	5.380.345,67	Προβλέψεις Διάφορες	1.146.669,02	681.279,24
Αποθέματα	5.290.488,67	2.029.500,97	Υποχρεώσεις Μακροπρόθεσμες	211.049,83	130.577,73
Πελάτες	2.861.383,11	2.197.072,85	Υποχρεώσεις Βραχυπρόθεσμες	2.973.586,94	-
Λοιπές απαιτήσεις	3.183.181,33	3.922.843,19	Μεταβατικοί λογαριασμοί παθητικού	6.114.235,04	7.537.509,54
Διαθέσιμα	512.332,35	194.458,96		-	7.296,66
Μεταβατικοί λογαριασμοί ενεργητικού	180.567,05	224.012,92			
ΣΥΝΟΛΟ ΕΝΕΡΓΗΤΙΚΟΥ	16.837.404,67	14.893.308,58	ΣΥΝΟΛΟ ΠΑΘΗΤΙΚΟΥ	16.837.404,67	14.893.308,58
ΛΟΓΑΡΙΑΣΜΟΙ ΤΑΞΕΩΣ ΧΡΕΩΣΤΙΚΟΥ	1.679.411,89	3.105.834,93	ΛΟΓΑΡΙΑΣΜΟΙ ΤΑΞΕΩΣ ΠΙΣΤΩΤΙΚΟΥ	1.679.411,89	3.105.834,93
ΚΑΤΑΣΤΑΣΗ ΛΟΓΑΡΙΑΣΜΟΥ ΑΠΟΤΕΛΕΣΜΑΤΩΝ ΧΡΗΣΕΩΣ (1 ΙΟΥΛΙΟΥ 2002-30 ΣΕΠΤΕΜΒΡΙΟΥ 2002)			ΣΗΜΕΙΩΣΕΙΣ:		
ΕΣΟΔΑ	1/7/2002-30/9/2002	1/7/2001-30/9/2001	1. Για την σύνταξη της λογιστικής κατάστασης ακολουθήσαν οι ίδιες λογιστικές αρχές που εφάρμοσε η εταιρεία για την σύνταξη των οικονομικών καταστάσεων της 30.6.2002		
Εσοδα από πωλήσεις	3.458.693,94	3.702.709,41	2. Η εταιρεία έχει ελεχθεί φορολογικά μέχρι την χρήση 1/7/1998-30/6/1999. Κατά συνέπεια οι φορολογικές υποχρεώσεις δεν έχουν καταστεί οριστικές για τις ανέλεγκτες χρήσεις.		
Μείον: Κόστος Πωληθέντων	2.547.554,28	2.874.838,75	3. Δεν υπάρχουν εμπράγματα βάρη στα πάγια στοιχεία.		
Μικτά αποτελέσματα εκμετάλλευσης	911.139,66	827.870,66	4. Στο υπόλοιπο του λογαριασμού "Συμμετοχές & Μακροπρόθεσμες απαιτήσεις περιλαμβάνεται και ποσό ευρώ 5,1 εκ. περίπου που αφορά την αξία κτήσεως μετοχών ανωνύμων εταιρειών μη εισηγμένων στο Χ.Α.Α.		
Πλέον: Άλλα έσοδα εκμετάλλευσης	64.316,52	19.231,84	Η εσωτερική λογιστική αξία των μετοχών αυτών με βάση τους τελευταίους ισολογισμούς ανέρχεται στο ποσό των ευρώ 2,7 εκατ. περίπου.		
Σύνολο	975.456,18	847.102,50	5. Αριθμός απασχολούμενου προσωπικού την 30/9/2002 65 άτομα.		
Μείον: Έξοδα διοικητικής λειτουργίας	648.371,53	440.132,70	6. Ο αναφερόμενος κύκλος εργασιών ευρώ 3.458.693,94 αναλύεται ανά κατηγορία οικονομικής δραστηριότητας (ΣΤΑΚΟΔ 91) ως εξής: 5164 Χονδρικό εμπόριο μηχανών και εξοπλισμού γραφείου ευρώ 3.321.918,48 και 7250 Συντήρηση και επισκευή μηχανών γραφείου λογιστικών μηχανών και εξοπλισμού πληροφορικής		
Εξοδα λειτουργίας διάθεσης	278.720,89	189.346,12	ευρώ 136.775,46		
Χρηματοοικονομικά αποτελέσματα	12.974,80	4.558,34			
Καθαρά αποτελέσματα εκμετάλλευσης	35.388,96	213.065,35			
Πλέον: Ανόργανα Έσοδα - Κέρδη	78.781,85	111.561,02			
Μείον: Ανόργανα Έξοδα - Ζημιές	11.688,59	29.351,10			
ΚΑΘΑΡΑ ΑΠΟΤΕΛΕΣΜΑΤΑ (κέρδη) προ φόρων	102.482,22	295.275,26			

Αθήνα 1 Νοεμβρίου 2002

Ο ΠΡΟΕΔΡΟΣ & ΔΙΕΥΘΥΝΩΝ ΣΥΜΒΟΥΛΟΣ
ΠΑΠΑΘΑΝΟΣ ΧΡΗΣΤΟΣ
Α.Α.Τ. Κ 045516

Ο ΟΙΚΟΝΟΜΙΚΟΣ ΔΙΕΥΘΥΝΤΗΣ & ΜΕΛΟΣ Δ.Σ.
ΣΤΡΟΓΓΙΟΓΛΟΥ ΕΛΕΥΘΕΡΙΟΣ
Α.Μ.Α.Ο.Ε.Ε. 27765

10.9 Ενοποιημένες λογιστικές καταστάσεις της χρήσης 2002/2003

		C.P.I. Ανώνυμος Εταιρεία Ηλεκτρονικών Υπολογιστών και Περιφερειακών	
		ΑΡ.Μ.Α.Ε. 32624/06/Β/95/1	ΑΡ.Μ.Α.Ε. 32624/06/Β/95/1
		ΣΥΝΟΠΤΙΚΗ ΕΝΟΠΙΩΜΕΝΗ ΛΟΓΙΣΤΙΚΗ ΚΑΤΑΣΤΑΣΗ ΤΗΣ 31/12/2002 (1 ΙΟΥΛΙΟΥ 2002 - 31 ΔΕΚΕΜΒΡΙΟΥ 2002)	
		(Ποσά σε ΕΥΡΩ)	
ΕΝΕΡΓΗΤΙΚΟ	1/1/2002-31/12/2002	1/7/2001-31/12/2001	1/7/2001-31/12/2001
Δαπάνες πολυετούς απόσβεσης (αναπαύσατο υπόλοιπο)	2.883.300,22	1.035.658,70	Καταβεβλημένο Μετοχικό Κεφάλαιο
Μείον Αποσβέσεις	818.851,90	1.667.982,69	Αποθεματικά & λοιποί λογαριαμοί
Συμμετοχές & Μακροπρόθεσμες Απαιτήσεις	2.064.448,32	991.568,63	Ιδίων κεφαλαίων
Αποθέματα	4.859.243,97	467.476,23	Αποτελέσματα περιόδου
Πελάτες	4.928.382,54	3.830.540,44	Αποσβέσεις Προηγ. Χρήσεων
Λοιπές απαιτήσεις	5.869.326,57	5.220.287,84	Διαφορές ενστοίησης
Διαθέσιμα	1.126.327,03	4.986.033,70	Δικαιώματα μετοχικής
Μεταβατικοί Λογαριασμοί ενεργητικού	213.764,03	2.048.077,11	Προβλεπόμενες Διαφορές
		330.021,40	Υποχρεώσεις Μακροπρόθεσμες
ΣΥΝΟΛΟ ΕΝΕΡΓΗΤΙΚΟΥ	20.558.685,68	18.919.664,05	Μεταβατικοί Λογαριασμοί παθητικού
ΛΟΓΑΡΙΑΣΜΟΙ ΤΑΞΕΩΣ ΧΡΕΩΣΤΙΚΟΥ	1.412.766,91	3.634.780,26	ΣΥΝΟΛΟ ΠΑΘΗΤΙΚΟΥ
			1.412.766,91
ΚΑΤΑΣΤΑΣΗ ΛΟΓΑΡΙΑΣΜΟΥ ΑΠΟΤΕΛΕΣΜΑΤΩΝ ΧΡΗΣΕΩΣ (1/7/2002- 31/12/2002)			
ΕΣΟΔΑ	10.933.517,13	11.229.523,05	ΣΗΜΕΙΩΣΕΙΣ:
Εσοδα από πωλήσεις	7.978.077,83	7.325.793,93	1. Στην ενοποιημένη κατάσταση περιλαμβάνεται η εταιρεία "MDI Α.Ε."
Μείον:Κόστος Πωληθέντων	2.955.439,30	3.903.729,12	2. Δεν υπάρχουν εμπράγματα βάρη στη χρήση 1/7/1998-30/6/1999, ενώ η θυγατρική μέχρι την χρήση 1/1/2000-31/12/2000. Κατά συνέπεια οι φορολογικές υποχρεώσεις δεν έχουν καταστεί οριστικές για τις ανέλεγκτες χρήσεις
Μικτά αποτελέσματα εκμετάλλευσης	3.066.918,79	3.966.411,88	3. Η μητρική εταιρεία έχει ελαφρύ φορολογικό μέρη στη χρήση 1/7/1998-30/6/1999, ενώ η θυγατρική μέχρι την χρήση 1/1/2000-31/12/2000. Κατά συνέπεια οι φορολογικές υποχρεώσεις δεν έχουν καταστεί οριστικές για τις ανέλεγκτες χρήσεις
Πλέον:Άλλα έσοδα εκμετάλλευσης	131.479,49	1.060.313,85	4. Στο υπόλοιπο του λογαριασμού "Συμμετοχές & Μακροπρόθεσμες απαιτήσεις" περιλαμβάνεται και ποσό ευρώ 176 χιλ. το οποίο αφορά την άδρα επίρρησης ανώνυμης εταιρείας μη εισηγμένης στο Χ.Α.Α η οποία δεν ελέγχεται από Ορκωτό Ελεγκτή Λογιστή. Η ετήσια λογιστική αξία της συμμετοχής με βάση τον τελευταίο δημοσιευμένο ισολογισμό ανέρχεται στο ποσό ευρώ 309χλ. μικρότερη κατά 146.735 ευρώ.
Σύνολο	3.198.398,28	1.546.974,03	5. Αρθρωτές αποσβέσεις προαπομωμένων
Μείον:Έξοδα διοικητικής λειτουργίας	1.645.698,06	1.374.522,83	6. Ο αναφερόμενος κύκλος εργασιών 10.933.517,13 ευρώ, αναλύεται ανά κατηγορία οικονομικής δραστηριότητας (ΣΤΑΚΟΛΑ.91) ως εξής: 5164. Χονδρικό εμπόριο μηχανών και εξοπλισμού γραφείου - 9.989.988,66 ευρώ και 7250. Συντήρηση και επισκευή μηχανών γραφείου λογιστικών μηχανών και εξοπλισμού πληροφορικής - 943.559,47 ευρώ.
Έξοδα λειτουργίας διάθεσης	740.444,21	215.251,29	
Χρηματοοικονομικά αποτελέσματα	39.386,78	54.670,06	
Καθαρά αποτελέσματα εκμετάλλευσης	661.389,74	1.535.104,06	
Πλέον:Ανύρριγνα Εσοδα - Κέρδη	359.406,20	19.53	
Μείον:Ανύρριγνα Εξοδα - Ζημιές	36.444,83	1.535.084,53	
ΚΑΘΑΡΑ ΑΠΟΤΕΛΕΣΜΑΤΑ (κέρδη) προ φόρων	984.351,11	1.535.084,53	
Μείον:Αναλογία μετοχικής στα κέρδη	1,82		
ΚΑΘΑΡΑ ΕΝΟΠΙΩΜΕΝΑ ΑΠΟΤΙΤΑ (κέρδη) προ φόρων	984.349,29		

Ο ΟΙΚΟΝΟΜΙΚΟΣ ΔΙΕΥΘΥΝΤΗΣ & ΜΕΛΟΣ Δ.Σ.
ΣΤΡΑΤΙΩΤΑΚΗΣ ΦΩΤΙΑΡΑΣ ΚΩΝΙΝΟΣ
Α.Α.Τ. Κ 071544

Αθήνα 3 Φεβρουαρίου 2003
ΤΟ ΜΕΛΟΣ ΤΟΥ Δ.Σ.
ΧΑΤΖΗΧΑΝΤΩΝΗΣ ΦΩΤΙΑΡΑΣ ΚΩΝΙΝΟΣ
Α.Α.Τ. Κ 071544

Ο ΠΡΟΕΔΡΟΣ & ΔΙΕΥΘΥΝΩΝ ΣΥΜΒΟΥΛΟΣ
ΠΑΠΑΓΙΑΝΝΑΚΗΣ ΧΡΗΣΤΟΣ
Α.Α.Τ. Κ 045516

ΠΙΣΤΟΠΟΙΗΤΙΚΟ ΕΛΕΓΧΟΥ ΟΡΚΩΤΟΥ ΕΛΕΓΚΤΗ ΛΟΓΙΣΤΗ
Προς το Διοικητικό Συμβούλιο της Ανώνυμης Εταιρείας "C.P.I. Ανώνυμος Εταιρεία Ηλεκτρονικών Υπολογιστών & Περιφερειακών"

Διενεργήσαμε τον έλεγχο που προβλέπεται από τις διατάξεις του άρθρου 6 του π.δ.360/1985, όπως τροποποιήθηκε με το άρθρο 90 του ν.2533/1997, εφαρμόζοντας, στα πλαίσια των αρχών και κανόνων ελεγκτικής που ακολουθεί το ΣΩΜΑ ΟΡΚΩΤΩΝ ΕΛΕΓΚΤΩΝ ΛΟΓΙΣΤΩΝ, τις ελεγκτικές διαδικασίες που κρίνουμε κατάλληλες, για να διαπιστώσουμε ότι οι ανωτέρω συνολικές οικονομικές καταστάσεις της "C.P.I. Ανώνυμης Εταιρείας Ηλεκτρονικών Υπολογιστών & Περιφερειακών" που καλύπτουν την περίοδο από 1 Ιουλίου 2002, μέχρι 31 Δεκεμβρίου 2002, δεν περιέχουν ανακρίβειες ή παραλείψεις που να επηρεάζουν ουσιαστικά την ενοποιημένη περιουσιακή κατάσταση και την οικονομική θέση, καθώς και τα ενοποιημένα αποτελέσματα. Τις ανωτέρω μητρικές εταιρείες και τις θυγατρικές της που περιλαμβάνονται στην ενοποίηση. Οι οικονομικές καταστάσεις της θυγατρικής εταιρείας που περιλαμβάνονται στην ενοποίηση και αντιπροσωπεύει ποσοστό 20,8 % και 8,3% των ενοποιημένων συνολικών ενεργητικού και κύκλου εργασιών αντίστοιχα, έχουν ελεγχθεί από εμάς. Από τον παραπάνω έλεγχο μας προέκυψαν τα εξής: 1) Στο υπόλοιπο του λογαριασμού "Δαπάνες πολυετούς απόσβεσης" περιλαμβάνεται και ποσό ευρώ 485 χιλ. περίπου, το οποίο αφορά την αναπροσθήκη αξία διαπαύσας (παροχής) περιόδου ευρώ 85 χιλ. και προηγούμενων χρήσεων ευρώ 400 χιλ.) οι οποίες μεταφέρθηκαν στον ανωτέρω λογαριασμό για περαιτέρω απόσβεση. 2) Η συνολική σχηματισθείσα πρόβλεψη για απόζηληση προαπομωμένου, λόγω εξόδου από την υπηρεσία, υπολείπεται της προβλεπόμενης, με βάση τον κωδ. ν. 2190/1920, κατά ποσό ευρώ 230 χιλ. περίπου. 3) Το ποσό της υστέρησης προβλεπόμενης (ευρώ 252 χιλ.) για επιστροφές και σε καλύτερη κατάσταση, δεν κρίνεται επαρκές για την κάλυψη της ζημίας που ενδέχεται να προκύψει κατά την ρευστοποίηση των απαιτήσεων αυτών, οι οποίες κατά την 31.12.2002 ανέρχονται στο ποσό ευρώ 800 χιλ. περίπου. 4) Μετάξύ των αποθεμάτων του ομίλου περιλαμβάνονται ανταλλακτικά ποσού ευρώ 240 χιλ. περίπου που προορίζονται να καλύψουν πιθανές μελλοντικές συμβατικές υποχρεώσεις του ομίλου προς συγκεκριμένους πελάτες. Κατά την απομύλη μας ήθη σχηματισθείσα πρόβλεψη απόσβεσης του ποσού ευρώ 39,7 χιλ. περίπου πιθανόν να μην επαρκεί για την κάλυψη της ζημίας που ενδέχεται να προκύψει από τη μη διαθεσιμότητα των αποθεμάτων που διενεργήσαμε. Διαπιστώσαμε ότι οι ανωτέρω ενοποιημένες οικονομικές καταστάσεις έχουν καταρτιστεί σύμφωνα με τις σχετικές διατάξεις του κωδ. Ν. 2190/1920 "Περί ανωνύμων εταιρειών" και αφού ληφθούν υπόψη οι προαναφερμένες παρατηρήσεις μας καθώς και οι υπαρξίσιμες, δεν περιέχουν ανακρίβειες ή παραλείψεις που να επηρεάζουν ουσιαστικά την εμφανιζόμενη ενοποιημένη περιουσιακή κατάσταση και οικονομική θέση του συνόλου των επιχειρήσεων που περιλαμβάνονται στην ενοποίηση κατά την 31 Δεκεμβρίου 2002, καθώς και τα ενοποιημένα αποτελέσματα της περιόδου που έληξε αυτή την ημερομηνία, βάσει των σχετικών διατάξεων που ισχύουν και των λογιστικών αρχών και μεθόδων που εφαρμόζει η μητρική εταιρεία και οι οποίες έχουν γίνει γενικά παραδεκτές και δεν διαφέρουν από εκείνες που εφαρμόσθηκαν στην αντίστοιχη περίοδο της προηγούμενης χρήσης.

Αθήνα 20 Φεβρουαρίου 2003
ΔΙΕΘΝΗΣ ΕΛΕΓΚΤΙΚΗ Α.Ε.
Ορκωτοί Ελεγκτές Λογιστές
Ο ΟΡΚΩΤΟΣ ΕΛΕΓΚΤΗΣ ΛΟΓΙΣΤΗΣ

PANNEL KERR FORSTER
International Limited

ΕΥΣΤΑΘΙΟΣ Π. ΚΑΠΟΥΛΗΣ
ΑΜ ΣΟΕΛΑ 13271

Κ.Ρ.Ι. Ανώνυμος Εταιρεία Ηλεκτρονικών Υπολογιστών και Περιφερειακών

ΑΡ.Μ.Α.Ε. 32624/06/Β/95/1

ΣΥΝΟΠΤΙΚΗ ΕΝΟΠΙΗΜΕΝΗ ΛΟΓΙΣΤΙΚΗ ΚΑΤΑΣΤΑΣΗ ΤΗΣ 31/03/2003 (1 ΙΟΥΛΙΟΥ 2002 - 31 ΜΑΡΤΙΟΥ 2003)

(Ποσά σε ΕΥΡΩ)

	11/7/2002-31/03/2003	11/7/2001-31/03/2002	ΠΑΡΗΛΗΘΙΚΟ	11/7/2002-31/03/2003	11/7/2001-31/03/2002
ΕΝΕΡΓΗΤΙΚΟ					
Δαπάνες πολυετούς απόσβεσης (αναπόσβεστο υπόλοιπο)	2.952.383,79	903.119,24		1.021.458,02	Καταβεβλημένο Μετοχικό Κεφάλαιο
Πάγιο Ενεργητικό	835.006,80	1.847.110,51		1.143.960,78	Αποθεματικά & λοιποί λογισμοί
Μείον Αποσβέσεις	2.117.376,99	527.927,08		468.031,12	Ιδίων κεφαλαίων
Συμμετοχές & Μακροπρόθεσμες Απαιτήσεις	4.579.539,30	4.579.539,30		3.950.778,60	Αποτελέσματα Περιόδου
Αποθέματα	5.718.876,23	4.942.417,11		4.535.577,99	Αποτελέσματα Προηγ. Χρήσεων
Πελάτες	1.162.710,71	240.485,49		5.206.118,76	Διαφορές εντοπιστής
Λοιπές απαιτήσεις	20.192.452,15			1.423.111,32	Δικαιώματα μειοψηφίας
Διαθέσιμα	1.180.295,35			175.360,74	Προβλέψεις Διάφορες
Μεταβατικοί λογαριασμοί ενεργητικού				17.924.397,33	Υποχρεώσεις Μακροπρόθεσμες
ΣΥΝΟΛΟ ΕΝΕΡΓΗΤΙΚΟΥ	20.192.452,15			2.549.727,75	Υποχρεώσεις Βραχυπρόθεσμες
ΛΟΓΑΡΙΑΣΜΟΙ ΤΑΞΕΩΣ ΧΡΕΩΣΤΙΚΟΥ	1.180.295,35			17.924.397,33	Μεταβατικοί λογαριασμοί παθητικού
				1.180.295,35	ΣΥΝΟΛΟ ΠΑΘΗΤΙΚΟΥ
				2.549.727,75	ΛΟΓΑΡΙΑΣΜΟΙ ΤΑΞΕΩΣ ΠΙΣΤΩΤΙΚΟΥ

ΚΑΤΑΣΤΑΣΗ ΛΟΓΑΡΙΑΣΜΟΥ ΑΠΟΤΕΛΕΣΜΑΤΩΝ ΧΡΗΣΕΩΣ (11/7/2002- 31/03/2003)

	11/7/2002-31/03/2003	11/7/2001-31/03/2002
ΕΣΟΔΑ		
Εσοδα από πωλήσεις	17.988.545,82	16.906.993,32
Μείον:Κόστος Πωληθέντων	13.342.583,71	11.433.619,78
Μικτά αποτελέσματα εκμετάλλευσης	4.645.962,11	5.473.373,54
Πλέον:Άλλα έσοδα εκμετάλλευσης	159.998,39	82.101,69
Σύνολο	4.805.960,50	5.555.475,23
Μείον:Έξοδα διοικητικής λειτουργίας	2.352.801,98	1.640.521,41
Εξοδα λειτουργίας διάθεσης	1.073.149,30	2.149.307,46
Χρηματοοικονομικά αποτελέσματα	65.880,09	(10.688,59)
Καθαρά αποτελέσματα εκμετάλλευσης	1.314.129,13	1.776.334,95
Πλέον:Ανόργανα Έσοδα - Κέρδη	405.275,50	177.471,57
Μείον:Ανόργανα Έξοδα - Ζημιές	49.244,73	70.731,04
ΚΑΘΑΡΑ ΑΠΟΤΕΛΕΣΜΑΤΑ (Κέρδη) προ φόρων	1.670.159,90	1.883.075,48
Μείον:Αναλογία μειοψηφίας στα κέρδη	2,49	16,13
ΚΑΘΑΡΑ ΕΝΟΠΙΗΜΕΝΑ ΑΠΟΤΙΓΑ (κέρδη) προ φόρων	1.670.157,41	1.883.059,35

ΣΗΜΕΙΩΣΕΙΣ:

- 1.Στην ενοποιημένη κατάσταση περιλαμβάνεται η εταιρεία "ΜΔΙ Α.Ε."
- 2.Δεν υπάρχουν εμπράγματα βάρη στα πάγια στοιχεία.
- 3.Η μητρική εταιρεία έχει ελεχθεί φορολογικά μέχρι την χρήση 1/7/1998-30/6/1999, ενώ η θυγατρική μέχρι την χρήση 1/1/2000-31/12/2000. Κατά συνέπεια οι φορολογικές υποχρεώσεις δεν έχουν καταστεί οριστικές για τις ανέλεγκτες χρήσεις
- 4.Στο υπόλοιπο του λογαριασμού "Συμμετοχές & Μακροπρόθεσμες απαιτήσεις" περιλαμβάνεται και ποσό ευρώ 176 χιλ. το οποίο αφορά την αξία κτήσεως ανώνυμου εταιρείας μη εισηγμένης στο Χ.Α.Α η οποία δεν ελεγχεται από Ορκωτό Ελεγκτή Λογιστή. Η εσωτερική λογιστική αξία της συμμετοχής με βάση τον τελευταίο δημοσιευμένο ισολογισμό ανέρχεται στο ποσό ευρώ 30χιλ. μικρότερη κατά 146.735 ευρώ.
- 5.Αριθμός απαχολούμενου προσωπικού την 31/03/2003 112 άτομα.
- 6.Ο αναφερόμενος κύκλος εργασιών 17.988.545,82 ευρώ αναλείπει ανά κατηγορία οικονομικής δραστηριότητας (ΣΤΑΚΟΔ 91) ως εξής: 5164 Χονδρικό εμπόριο μηχανών και εξοπλισμού γραφείου - 16.585.252,31 ευρώ και 7250 Συντήρηση και επισκευή μηχανών γραφείου λογιστικών μηχανών και εξοπλισμού πληροφορικής - 1.403.293,51 ευρώ.

Αθήνα 2 Μαΐου 2003
ΤΟ ΜΕΛΟΣ ΤΟΥ Δ.Σ.
ΧΑΤΣΗΝΤΑΝΩΝΗΣ-ΦΩΤΑΡΑΣ ΚΩΝΙΝΟΣ
Α.Α.Τ. Κ 071544

Ο ΠΡΟΕΔΡΟΣ & ΔΙΕΥΘΥΝΩΝ ΣΥΜΒΟΥΛΟΣ
ΠΑΠΑΘΑΝΟΣ ΧΡΗΣΤΟΣ
Α.Α.Τ. Κ 045516

Ο ΟΙΚΟΝΟΜΙΚΟΣ ΔΙΕΥΘΥΝΤΗΣ & ΜΕΛΟΣ Δ.Σ.
ΣΤΡΟΓΓΙΩΤΙΔΟΥ ΕΛΕΥΘΕΡΙΟΣ
Α.Μ.Α.Ο.Ε.Ε. 27765

10.10 Κατάσταση ταμειακών ροών χρήσης 2002/2003

CPI Ανώνυμος Εταιρεία Ηλεκτρονικών Υπολογιστών & Περιφερειακών ΑΡ.Μ.Α.Ε.32624/06/Β/95/1 Κατάσταση Ταμειακών Ροών της χρήσεως από 1/7/2002 μέχρι 30/6/2003			
ποσά σε ευρώ			
A/A	ΑΝΑΛΥΣΗ	Χρήση 1/7/2002-30/6/2003	Χρήση 1/7/2001-30/6/2002
A	Ταμειακές Ροές από συνήθεις (λειτουργικές) δραστηριότητες		
A	100 Ταμειακές Εισροές		
	101 Πωλήσεις	22.042.557,09	19.225.189,32
	102 Άλλα έσοδα εκμεταλλεύσεως	141.114,11	98.934,49
	103 Εκτακτα & ανόργανα έσοδα	392.334,39	137.567,36
	104 Έσοδα προηγούμενων χρήσεων	1.000,00	3.597,89
	105 Πιστωτικοί τόκοι(καταθέσεων κ.λ.π.)	14.741,71	5.874,36
	106 Έσοδα χρεογράφων	-	-
	107 Πώληση χρεογράφων	-	-
	108 Μείωση απαιτήσεων	-	585.396,83
	<i>Αφαιρούνται:</i>		-
	109 Αγορά χρεογράφων	-	-
	110 Αύξηση απαιτήσεων	514.293,93	-
	<i>Σύνολο Ταμειακών Εισροών (A 100)</i>	<i>22.077.453,37</i>	<i>20.056.560,25</i>
A	200 Ταμειακές Εκροές		
	201 Κόστος πωληθέντων (μείον αποσβέσεις και προβλέψεις)	16.440.073,85	14.508.790,69
	202 Έξοδα λειτουργίας διοικήσεως	2.047.078,37	1.630.275,97
	203 Έξοδα λειτουργίας ερευνών-αναπτύξεως	-	-
	204 Έξοδα λειτουργίας διαθέσεως	1.442.087,64	1.257.769,02
	205 Έξοδα υποαπασχόλησης/αδράνειας	-	-
	206 Άλλα έξοδα	20.371,76	42.926,60
	207 Αύξηση αποθεμάτων	571.843,73	68.639,98
	208 Αύξηση μεταβατικών λογαριασμών Ενεργητικού	-	-
	209 Μείωση μεταβατικών λογαριασμών Παθητικού	9.056,31	10.005,57
	210 Μείωση βραχυπρόθεσμων υποχρεώσεων (πλην τραπεζών & 210 πλήρη φόρων-τελών)	-	-
	<i>Αφαιρούνται:</i>		-
	211 Μείωση αποθεμάτων	-	-
	212 Μείωση μεταβατικών λογαριασμών Ενεργητικού	72.007,57	51.109,25
	213 Αύξηση μεταβατικών λογαριασμών Παθητικού	-	-
	214 Αύξηση βραχυπρόθεσμων υποχρεώσεων (πλην Τραπεζών & 214 πλήρη φόρων-τελών)	1.908.159,94	209.417,74
	<i>Σύνολο Ταμειακών Εκροών (A 200)</i>	<i>18.550.344,15</i>	<i>17.257.880,84</i>
A	300 Ταμειακές Εκροές Φόρων		
	301 Φόροι Εισοδήματος	623.274,26	530.629,09
	302 Μη ενσωματούμενοι στο λειτουργικό κόστος Φόροι	-	-
	303 Διαφορές φόρου φορολογικού ελέγχου	175.946,00	-
	304 Μείωση υποχρεώσεων από φόρους-τέλη	-	436.125,33
	<i>Αφαιρείται:</i>		-
	305 Αύξηση υποχρεώσεων από φόρους-τέλη	272.446,62	-
	<i>Σύνολο Ταμειακών Εκροών Φόρων(A 300)</i>	<i>526.773,64</i>	<i>966.754,42</i>
	Ταμειακές Ροές από συνήθεις (λειτουργικές) δραστηριότητες (A100-A200-A300)=A	3.000.335,58	1.831.925,00
B	Ταμειακές ροές από Επενδυτικές δραστηριότητες		
B	100 Ταμειακές Εισροές		
	101 Πώληση ασώματων ακινητοποιήσεων	-	-

	102	Πώληση ενσώματων ακινητοποιήσεων	7.500,00	205,58
	103	Πώληση συμμετοχών και τίτλων ακινητοποιήσεων	-	-
	104	Μείωση μακροπρόθεσμων απαιτήσεων	-	4.217,39
	105	Εσοδα συμμετοχών και τίτλων ακινητοποιήσεων	-	-
	106	Πιστωτικοί τόκοι(μακροπρόθεσμων κ.λ.π. Απαιτήσεων)	-	-
		Σύνολο Ταμειακών Εισροών (B 100)	7.500,00	4.422,97
B	200	Ταμειακές Εκροές		
	201	Αγορά ασώματων ακινητοποιήσεων	-	-
	202	Αγορά ενσώματων ακινητοποιήσεων	361.630,94	1.938.750,30
	203	Αγορά συμμετοχών και τίτλων ακινητοποιήσεων	466.000,00	2.337.388,80
	204	Αύξηση μακροπρόθεσμων απαιτήσεων	1.121,42	-
	205	Αύξηση εξόδων εγκαταστάσεως	192.153,38	580.756,45
		Σύνολο Ταμειακών Εκροών (B 200)	1.020.905,74	4.856.895,55
		Ταμειακές ροές από Επενδυτικές δραστηριότητες (B100-B200)=B	(1.013.405,74)	(4.852.472,58)
Γ		Ταμειακές ροές από χρηματοδοτικές δραστηριότητες		
Γ	100	Ταμειακές Εισροές		
	101	Είσπραξη αύξησης μετοχικού κεφαλαίου και διαφοράς υπέρ άρθρο	-	0,00
	102	Είσπραξη επιχορηγήσεων παγίων	-	-
	103	Αύξηση μακροπρόθεσμων υποχρεώσεων	-	3.045.839,74
	104	Αύξηση βραχυπρόθεσμων υποχρεώσεων (λογαριασμοί Τραπεζών)	76.259,43	789.394,99
		Σύνολο Ταμειακών Εισροών (Γ 100)	76.259,43	3.835.234,73
Γ	200	Ταμειακές Εκροές		
	201	Μείωση (επιστροφή) μετοχικού κεφαλαίου	-	-
	202	Επιστροφή επιχορηγήσεων παγίων	-	-
	203	Μείωση μακροπρόθεσμων υποχρεώσεων	1.408.596,30	-
	204	Μείωση βραχυπρόθεσμων υποχρεώσεων (λογαριασμοί Τραπεζών)	-	-
	205	Τόκοι πληρωθέντες	127.046,59	30.678,12
	206	Μερίσματα πληρωθέντα	396.300,00	990.750,00
	207	Διανομή κερδών στο προσωπικό	36.937,55	38.666,18
	208	Αμοιβές Δ.Σ. από κέρδη χρήσεως	-	10.271,46
		Σύνολο Ταμειακών Εκροών (Γ 200)	1.968.880,44	1.070.365,76
		Ταμειακές ροές από χρηματοδοτικές δραστηριότητες (Γ100-Γ200)=Γ	(1.892.621,01)	2.764.868,98
		ΤΑΜΕΙΑΚΕΣ ΡΟΕΣ ΕΤΑΙΡΕΙΑΣ (A+B+Γ)	94.308,83	(255.678,61)
		ΠΛΕΟΝ:ΧΡΗΜΑΤΙΚΑ ΔΙΑΘΕΣΙΜΑ ΕΝΑΡΞΗΣ ΧΡΗΣΗΣ	59.782,81	315.461,42
		ΧΡΗΜΑΤΙΚΑ ΔΙΑΘΕΣΙΜΑ ΤΕΛΟΥΣ ΧΡΗΣΗΣ	154.091,64	59.782,81

Αθήνα , 30 Οκτωβρίου 2003
Ο ΟΙΚΟΝΟΜΙΚΟΣ ΔΙΕΥΘΥΝΤΗΣ &
ΜΕΛΟΣ Δ.Σ.

Ο ΠΡΟΕΔΡΟΣ & ΔΙΕΥΘΥΝΩΝ ΣΥΜΒΟΥΛΟΣ
ΠΑΠΑΘΑΝΟΣ ΧΡΗΣΤΟΣ
Α.Α.Τ. Κ 045516

ΤΟ ΜΕΛΟΣ ΤΟΥ Δ.Σ.
ΧΑΤΖΗΑΝΤΩΝΗΣ-ΦΩΤΑΡΑΣ ΚΩΝ/ΝΟΣ
Α.Α.Τ. Κ 071544

ΣΤΡΟΓΓΙΟΓΛΟΥ ΕΛΕΥΘΕΡΙΟΣ
Α.Μ.Α.Ο.Ε.Ε. 27765

Βεβαίωση Ελέγχου Ορκωτού Ελεγκτή Λογιστή

Ελέγξαμε την ανωτέρω Κατάσταση Ταμιακών Ροών της Ανώνυμης Εταιρείας "CPI Ανώνυμος Εταιρεία Ηλεκτρονικών Υπολογιστών και Περιφερειακών" της χρήσεως 1/7/2002 - 30/6/2003 η οποία έχει καταρτισθεί με βάση τα τηρούμενα από την εταιρεία βιβλία και στοιχεία ως και τις ελεγμένες οικονομικές καταστάσεις της χρήσεως για τις οποίες έχει εκδοθεί το από 25/7/2003 πιστοποιητικό μας ελέγχου. Κατά την γνώμη μας η προαναφερόμενη Κατάσταση Ταμιακών Ροών απεικονίζει τις Ταμιακές εισροές και εκροές από τις κατά την χρήση δραστηριότητες της ανωτέρω εταιρείας.

Αθήνα, 14 Νοεμβρίου 2003

PANNELL KERR FORSTER
International Ltd

ΔΙΕΘΝΗΣ ΕΛΕΓΚΤΙΚΗ Α.Ε.
Ορκωτοί Ελεγκτές Λογιστές
Ο ΟΡΚΩΤΟΣ ΕΛΕΓΚΤΗΣ ΛΟΓΙΣΤΗΣ
ΕΥΣΤΑΘΙΟΣ Π. ΚΑΓΙΟΥΛΗΣ
ΑΜ ΣΟΕΛ 13271

10.11 Ενοποιημένη κατάσταση ταμειακών ροών χρήσης 2002/2003

CPI Ανώνυμος Εταιρεία Ηλεκτρονικών Υπολογιστών & Περιφερειακών					
ΑΡ.Μ.Α.Ε.32624/06/Β/95/1					
Ενοποιημένη Κατάσταση Ταμειακών Ροών					
της χρήσεως από 1/7/2002 μέχρι 30/6/2003					
ποσά σε ευρώ					
A/A	ΑΝΑΛΥΣΗ				
A	Ταμειακές Ροές από συνήθειες (λειτουργικές δραστηριότητες)			Χρήση 1/7/2002-30/6/2003	Χρήση 1/7/2001-30/6/2002
A	100	Ταμειακές Εισροές			
	101	Πωλήσεις		24.807.984,41	22.032.770,90
	102	Άλλα έσοδα εκμεταλλεύσεως		9.888,68	85.299,11
	103	Εκτακτα & ανόργανα έσοδα		404.229,10	105.614,34
	104	Έσοδα προηγούμενων χρήσεων		202.118,76	63.252,97
	105	Πιστωτικοί τόκοι(καταθέσεων κ.λ.π.)		14.741,71	41.060,89
	106	Έσοδα χρεογράφων		-	-
	107	Πώληση χρεογράφων		-	-
	108	Μείωση απαιτήσεων		-	699.432,89
		<i>Αφαιρούνται:</i>			-
	109	Αγορά χρεογράφων		-	-
	110	Αύξηση απαιτήσεων		1.724.380,04	-
		<i>Σύνολο Ταμειακών Εισροών (A 100)</i>		<i>23.714.582,62</i>	<i>23.027.431,10</i>
A	200	Ταμειακές Εκροές			
	201	Κόστος πωληθέντων (μείον αποσβέσεις και προβλέψεις)		18.653.487,54	15.024.993,92
	202	Έξοδα λειτουργίας διοικήσεως		2.295.130,21	3.459.482,66
	203	Έξοδα λειτουργίας ερευνών-αναπτύξεως		-	-
	204	Έξοδα λειτουργίας διαθέσεως		1.526.839,09	1.336.337,17
	205	Έξοδα υποαπασχόλησης/αδράνειας		-	-
	206	Άλλα έξοδα		30.091,15	45.428,09
	207	Αύξηση αποθεμάτων		637.917,79	667.215,75
	208	Αύξηση μεταβατικών λογαριασμών Ενεργητικού		-	-
	209	Μείωση μεταβατικών λογαριασμών Παθητικού		5.685,45	784.916,23
	210	Μείωση βραχυπρόθεσμων υποχρεώσεων (πλην τραπεζών & πλήν φόρων-τελών)		-	2.046.775,47
		<i>Αφαιρούνται:</i>			
	211	Μείωση αποθεμάτων		-	-
	212	Μείωση μεταβατικών λογαριασμών Ενεργητικού		58.057,57	56.319,65
	213	Αύξηση μεταβατικών λογαριασμών Παθητικού		-	-
	214	Αύξηση Βραχυπρόθεσμων υποχρεώσεων (πλην Τραπεζών & πλήν φόρων-τελών)		1.785.187,09	-
		<i>Σύνολο Ταμειακών Εκροών (A 200)</i>		<i>21.305.906,57</i>	<i>23.308.829,64</i>
A	300	Ταμειακές Εκροές Φόρων			
	301	Φόροι Εισοδήματος		666.602,42	530.629,09
	302	Μη ενσωματούμενοι στο λειτουργικό κόστος Φόροι		-	-
	303	Διαφορές φόρου φορολογικού ελέγχου		175.946,00	-
	304	Μείωση υποχρεώσεων από φόρους-τέλη		-	391.621,33
		<i>Αφαιρείται:</i>			-
	305	Αύξηση υποχρεώσεων από φόρους-τέλη		394.206,33	-
		<i>Σύνολο Ταμειακών Εκροών Φόρων(A 300)</i>		<i>448.342,09</i>	<i>922.250,42</i>
		Ταμειακές Ροές από συνήθειες (λειτουργικές δραστηριότητες (A100-A200-A300)=A		1.960.333,96	(1.203.648,96)
B		Ταμειακές ροές από Επενδυτικές δραστηριότητες			
B	100	Ταμειακές Εισροές			
	101	Πώληση ασώματων ακινητοποιήσεων		-	-

	102	Πώληση ενσώματων ακινητοποιήσεων	7.500,03	34.250,35
	103	Πώληση συμμετοχών και τίτλων ακινητοποιήσεων	-	-
	104	Μείωση μακροπρόθεσμων απαιτήσεων	199,79	8.466,81
	105	Εσοδα συμμετοχών και τίτλων ακινητοποιήσεων	-	-
	106	Πιστωτικοί τόκοι(μακροπρόθεσμων κ.λ.π. Απαιτήσεων)	-	-
		Σύνολο Ταμειακών Εισροών (B 100)	7.699,82	42.717,16
B	200	Ταμειακές Εκροές		
	201	Αγορά ασώματων ακινητοποιήσεων	-	-
	202	Αγορά ενσώματων ακινητοποιήσεων	382.941,73	1.941.746,81
	203	Αγορά συμμετοχών και τίτλων ακινητοποιήσεων	9.000,00	44.388,80
	204	Αύξηση μακροπρόθεσμων απαιτήσεων	-	-
	205	Αύξηση εξόδων εγκαταστάσεως	193.973,38	691.091,46
		Σύνολο Ταμειακών Εκροών (B 200)	585.915,11	2.677.227,07
		Ταμειακές ροές από Επενδυτικές δραστηριότητες (B100-B200)=B	(578.215,29)	(2.634.509,91)
Γ		Ταμειακές ροές από χρηματοδοτικές δραστηριότητες		
Γ	100	Ταμειακές Εισροές		
	101	Είσπραξη αύξησης μετοχικού κεφαλαίου και διαφοράς υπέρ άρθρο	-	0,00
	102	Είσπραξη επιχορηγήσεων παγίων	-	-
	103	Αύξηση μακροπρόθεσμων υποχρεώσεων	-	3.045.839,74
	104	Αύξηση βραχυπρόθεσμων υποχρεώσεων (λογαριασμοί Τραπεζών)	76.259,43	775.669,50
		Σύνολο Ταμειακών Εισροών (Γ 100)	76.259,43	3.821.509,24
Γ	200	Ταμειακές Εκροές		
	201	Μείωση (επιστροφή) μετοχικού κεφαλαίου	-	-
	202	Επιστροφή επιχορηγήσεων παγίων	-	-
	203	Μείωση μακροπρόθεσμων υποχρεώσεων	1.408.596,30	-
	204	Μείωση βραχυπρόθεσμων υποχρεώσεων (λογαριασμοί Τραπεζών)	-	-
	205	Τόκοι πληρωθέντες	135.583,24	46.018,34
	206	Μερίσματα πληρωθέντα	396.300,00	990.750,00
	207	Διανομή κερδών στο προσωπικό	36.937,55	38.666,18
	208	Αμοιβές Δ.Σ. από κέρδη χρήσεως	-	10.271,46
		Σύνολο Ταμειακών Εκροών (Γ 200)	1.977.417,09	1.085.705,98
		Ταμειακές ροές από χρηματοδοτικές δραστηριότητες (Γ100-Γ200)=Γ	(1.901.157,66)	2.735.803,26
		ΤΑΜΕΙΑΚΕΣ ΡΟΕΣ ΕΤΑΙΡΕΙΑΣ (A+B+Γ)	(519.038,99)	(1.102.355,62)
		ΠΛΕΟΝ:ΧΡΗΜΑΤΙΚΑ ΔΙΑΘΕΣΙΜΑ ΕΝΑΡΞΗΣ ΧΡΗΣΗΣ	894.125,82	1.996.481,43
		ΧΡΗΜΑΤΙΚΑ ΔΙΑΘΕΣΙΜΑ ΤΕΛΟΥΣ ΧΡΗΣΗΣ	375.086,83	894.125,82

Αθήνα, 30 Οκτωβρίου 2003

Ο ΟΙΚΟΝΟΜΙΚΟΣ ΔΙΕΥΘΥΝΤΗΣ & ΜΕΛΟΣ Δ.Σ.

Ο ΠΡΟΕΔΡΟΣ & ΔΙΕΥΘΥΝΩΝ ΣΥΜΒΟΥΛΟΣ

ΤΟ ΜΕΛΟΣ ΤΟΥ Δ.Σ.

ΠΑΠΑΘΑΝΟΣ ΧΡΗΣΤΟΣ

ΧΑΤΖΗΑΝΤΩΝΗΣ-ΦΩΤΑΡΑΣ ΚΩΝ/ΝΟΣ

ΣΤΡΟΓΓΙΟΓΛΟΥ ΕΛΕΥΘΕΡΙΟΣ

A.A.T. K 045516

A.A.T. K 071544

A.M.A.O.E.E. 27765

Βεβαίωση Ελέγχου Ορκωτού Ελεγκτή Λογιστή

Ελέγξαμε την ανωτέρω Ενοποιημένη Κατάσταση Ταμιακών Ροών της Ανώνυμης Εταιρείας "CPI Ανώνυμος Εταιρεία Ηλεκτρονικών Υπολογιστών και Περιφερειακών" και της θυγατρικής της χρήσεως 1/7/2002 - 30/6/2003 η οποία έχει καταρτισθεί με βάση τις ελεγμένες ενοποιημένες οικονομικές καταστάσεις της χρήσεως για τις οποίες έχει εκδοθεί το από 25/7/2003 πιστοποιητικό μας ελέγχου. Κατά την γνώμη μας η προαναφερόμενη Ενοποιημένη Κατάσταση Ταμιακών Ροών απεικονίζει τις Ταμιακές εισροές και εκροές από τις κατά την χρήση δραστηριότητες του συνόλου των επιχειρήσεων που περιλαμβάνονται στην ενοποίηση της 30/6/2003.

Αθήνα, 14 Νοεμβρίου 2003

PANNELL KERR FORSTER

ΔΙΕΘΝΗΣ ΕΛΕΓΚΤΙΚΗ Α.Ε.

International Ltd

Ορκωτοί Ελεγκτές Λογιστές

Ο ΟΡΚΩΤΟΣ ΕΛΕΓΚΤΗΣ ΛΟΓΙΣΤΗΣ

ΕΥΣΤΑΘΙΟΣ Π. ΚΑΓΙΟΥΛΗΣ

ΑΜ ΣΟΕΛ 13271

10.12 Πρόσωπα και θυγατρικές εταιρείες που υπόκεινται στις διατάξεις του Άρθρου 8 της υπ'αρ. 5/204/14-11-2000 απόφασης της Επιτροπής Κεφαλαιαγοράς.

Στον πίνακα που ακολουθεί παρατίθενται τα φυσικά και νομικά πρόσωπα που υπόκεινται στις διατάξεις του άρθρου 8 της υπ'αρ. 5/204/14-11-2000 απόφασης της Επιτροπής Κεφαλαιαγοράς η οποία αναφέρεται στις προϋποθέσεις πραγματοποίησης συναλλαγών με αντικείμενο μετοχές της εταιρείας :

Όνοματεπώνυμο

Bansara Trading Ltd
Παπαθάνος Χρήστος
Στρογγιόγλου Ελευθέριος
Χ' Αντώνης-Φωταράς Κων/νος
Χατζηνικολάου Μαρία
Τσαδήμα Σοφία
Φασιλάκη Ολυμπία
Καγιούλης Ευστάθιος
Πολίτης Ευάγγελος
MDI A.E.

Αρμοδιότητα

Μέτοχος με ποσοστό συμμετοχής άνω του 20%
Πρόεδρος και Διευθύνων Σύμβουλος
Οικονομικός Διευθυντής και μέλος Δ.Σ.
Διευθυντής Πωλήσεων και μέλος Δ.Σ.
Υπεύθυνη Εσωτερικού Ελέγχου
Υπεύθυνη Εταιρ.Ανακοινώσεων & Τμ.Μετόχων
Προϊσταμένη Λογιστηρίου
Ορκωτός Ελεγκτής/Λογιστής
Νομικός Σύμβουλος
Θυγατρική Εταιρεία

10.13 Εξέλιξη χρηματιστηριακής τιμής και όγκου συναλλαγών της μετοχής σε σχέση με την πορεία του κλάδου και τον γενικό δείκτη του Χ.Α.Α.

Η μετοχή της εταιρείας εισήχθη προς διαπραγμάτευση στην Παράλληλη Αγορά του Χ.Α.Α. την 11/12/2000. Το α' τρίμηνο του 2002 πραγματοποιήθηκε αύξηση μετοχικού κεφαλαίου ποσού 1.033.876,76 ευρώ με κεφαλαιοποίηση ισόποσου λογαριασμού που δημιουργήθηκε από διαφορά διάθεσης μετοχών υπέρ το άρτιο και έκδοση 3.302.500 νέων μετοχών οι οποίες διανεμήθηκαν δωρεάν στους μετόχους της λήξης της συνεδρίασης του Χ.Α.Α. της 12/02/2002 με αναλογία μία (1) νέα μετοχή για κάθε (2) δύο παλαιές. Την 13/02/2002 έγινε η προσαρμογή της χρηματιστηριακής τιμής της μετοχής.

Στον παρακάτω πίνακα παρουσιάζεται η τιμή κλεισίματος της μετοχής στην τελευταία συνεδρίαση των μηνών Ιουλίου 2002 έως Νοεμβρίου 2003 σε σχέση με τον δείκτη του κλάδου -είδη και λύσεις πληροφορικής- και του γενικού δείκτη του Χ.Α.Α.

ΗΜΕΡΟΜΗΝΙΑ	ΑΡΙΘΜΟΣ ΜΕΤΟΧΩΝ	ΤΙΜΗ ΚΛΕΙΣΙΜΑΤΟΣ ΣΕ ΕΥΡΩ	ΜΗΝΙΑΙΟΣ ΟΓΚΟΣ ΣΥΝΑΛΛΑΓΩΝ	ΕΙΔΗ & ΛΥΣΕΙΣ ΠΛΗΡΟΦΟΡΙΚΗΣ	ΓΕΝΙΚΟΣ ΔΕΙΚΤΗΣ Χ.Α.Α.
31/07/2002	9.907.500	5,38	1.530.238	366,10	2.115,39
30/08/2002	9.907.500	5,42	1.020.445	348,13	2.129,06
30/09/2002	9.907.500	2,45	2.325.972	257,37	1.837,52
31/10/2002	9.907.500	2,32	1.192.520	246,81	1.785,28
29/11/2002	9.907.500	2,84	2.024.040	276,07	1.872,83
31/12/2002	9.907.500	1,66	818.806	192,78	1.748,42
31/01/2003	9.907.500	1,50	1.017.815	182,97	1.683,59
28/02/2003	9.907.500	1,06	666.584	171,61	1.614,06
31/03/2003	9.907.500	0,94	1.249.636	151,31	1.467,30
30/04/2003	9.907.500	1,30	1.414.115	191,64	1.691,52
30/05/2003	9.907.500	1,34	1.118.645	208,79	1.707,54
30/06/2003	9.907.500	1,99	2.083.045	257,50	1.892,04
31/07/2003	9.907.500	2,62	1.881.800	320,65	2.158,64
29/08/2003	9.907.500	2,44	729.135	320,06	2.210,57
30/09/2003	9.907.500	1,75	661.370	247,37	2.019,76
31/10/2003	9.907.500	2,01	471.875	278,03	2.121,06
21/11/2003	9.907.500	2,04	247.050	270,48	2.117,39

