



ΕΤΗΣΙΟ ΔΕΛΤΙΟ

2003 - 2004

ΔΕΚΕΜΒΡΙΟΣ 2004

ΠΕΡΙΕΧΟΜΕΝΑ

	ΣΕΛ.
1. ΠΛΗΡΟΦΟΡΙΕΣ ΣΧΕΤΙΚΑ ΜΕ ΤΑ ΠΡΟΣΩΠΑ ΠΟΥ ΕΙΝΑΙ ΥΠΕΥΘΥΝΑ ΓΙΑ ΤΗΝ ΣΥΝΤΑΞΗ ΤΟΥ ΕΤΗΣΙΟΥ ΔΕΛΤΙΟΥ ΚΑΙ ΤΟΝ ΕΛΕΓΧΟ ΤΩΝ ΛΟΓΑΡΙΑΣΜΩΝ	4
2. ΓΕΝΙΚΕΣ ΠΛΗΡΟΦΟΡΙΕΣ ΣΧΕΤΙΚΑ ΜΕ ΤΗΝ ΕΤΑΙΡΕΙΑ ΚΑΙ ΤΟ ΜΕΤΟΧΙΚΟ ΤΗΣ ΚΕΦΑΛΑΙΟ	
2.1 Γενικές Πληροφορίες σχετικά με την εταιρεία	5
2.2 Πληροφορίες σχετικά με τις μετοχές και την εισαγωγή τους στο Χρηματιστήριο Αθηνών	6
2.3 Γενικές πληροφορίες σχετικά με το μετοχικό κεφάλαιο	6
2.3.1 Ύψος μετοχικού κεφαλαίου και χαρακτηριστικά του	6
2.3.2 Εξέλιξη μετοχικού κεφαλαίου	6
2.3.3 Μέτοχοι	6
2.3.4 Ιδία Κεφάλαια – Λογιστική Αξία Μετοχής	7
3. ΔΙΚΑΙΩΜΑΤΑ ΜΕΤΟΧΩΝ	
3.1 Γενικά	7
3.2 Φορολογία μερισμάτων	8
4. ΠΛΗΡΟΦΟΡΙΕΣ ΣΧΕΤΙΚΑ ΜΕ ΤΗΝ ΔΡΑΣΤΗΡΙΟΤΗΤΑ ΤΗΣ ΕΤΑΙΡΕΙΑΣ	
4.1 Σύντομο Ιστορικό	9
4.2 Περιγραφή αντικειμένου και ανάλυση κύκλου εργασιών	9
4.3 Δίκτυο πωλήσεων και διανομής	10
4.3.1 Πελάτες	11
4.3.2 Τεχνική υποστήριξη πελατών	12
4.3.3 Προμηθευτές	13
4.4 Συμβάσεις – Συνεργασίες	14
4.5 Πάγια περιουσιακά στοιχεία – Εγγυήσεις και εμπράγματα ασφάλειες	15
4.6 Επενδύσεις	15
5. ΠΛΗΡΟΦΟΡΙΕΣ ΣΧΕΤΙΚΑ ΜΕ ΤΗ ΔΙΟΙΚΗΣΗ – ΔΙΕΥΘΥΝΣΗ ΚΑΙ ΤΟ ΑΝΘΡΩΠΙΝΟ ΔΥΝΑΜΙΚΟ	
5.1 Διοίκηση – Διεύθυνση Εργασιών	16
5.2 Συμμετοχές των μελών του Δ.Σ. και των κυρίων Μετόχων στο Δ.Σ. και στο κεφάλαιο άλλων εταιρειών	18
5.3 Οργανόγραμμα	20
5.4 Ανθρώπινο δυναμικό	20
6. ΠΛΗΡΟΦΟΡΙΕΣ ΣΧΕΤΙΚΑ ΜΕ ΤΗΝ ΠΕΡΙΟΥΣΙΑ ΤΗΝ ΟΙΚΟΝΟΜΙΚΗ ΚΑΤΑΣΤΑΣΗ ΚΑΙ ΤΑ ΑΠΟΤΕΛΕΣΜΑΤΑ	
6.1 Εξέλιξη κύκλου εργασιών και αποτελεσμάτων χρήσης	21
6.2 Ανάλυση ισολογισμών	24
6.3 Διάθεση των προ φόρων και αποσβέσεων κερδών	26
6.4 Αποτελέσματα μετά από φόρους και μέρισμα ανά μετοχή	26
6.5 Ενοποιημένα αποτελέσματα χρήσης	27
6.6 Ενοποιημένος Ισολογισμός	29
6.7 Ταμειακές Ροές	30
6.8 Ενοποιημένες Ταμειακές Ροές	32
6.9 Πηγές και χρήσεις κεφαλαίων	34
6.10 Βασικοί χρηματοοικονομικοί δείκτες	35

7.	ΣΥΝΔΕΔΕΜΕΝΕΣ ΕΤΑΙΡΕΙΕΣ	
7.1	Συνοπτική περιγραφή των συμμετοχών της CPI A.E.	35
7.2	Εταιρείες που συμμετέχει η CPI A.E. με ποσοστό συμμετοχής 10% και πάνω	36
7.2.1	MDI A.E.	36
7.2.2	Fiber Computer Systems & Networks E.Π.Ε.	39
7.2.3	CPI Computer Peripherals International (Cyprus) LTD	40
7.2.4	Techsolutions Ανώνυμη Εταιρεία – Λύσεις Προηγμένης Τεχνολογίας	41
7.3	Εταιρείες που συμμετέχουν στην CPI A.E. με ποσοστό συμμετοχής 10% και πάνω	43
7.3.1	Bansara Trading LTD	43
7.3.2	World Explorer International S.A.	43
8.	ΣΥΝΑΛΛΑΓΕΣ ΤΗΣ ΕΤΑΙΡΕΙΑΣ ΜΕ ΣΥΝΔΕΔΕΜΕΝΕΣ ΕΠΙΧΕΙΡΗΣΕΙΣ	45
9.	ΠΡΟΒΛΕΨΕΙΣ – ΠΡΟΟΠΤΙΚΕΣ	46
10.	ΠΑΡΑΡΤΗΜΑ	
10.1	Ισολογισμός	47
10.2	Προσάρτημα Ισολογισμού	48
10.3	Εκθεση διαχείρισης Διοικητικού Συμβουλίου	54
10.4	Ενοποιημένος Ισολογισμός	56
10.5	Ενοποιημένο Προσάρτημα	57
10.6	Ενοποιημένη Εκθεση διαχείρισης του Διοικητικού Συμβουλίου	61
10.7	Ισολογισμός της εταιρείας MDI A.E.	63
10.8	Λογιστικές καταστάσεις της χρήσης 2002/2003	64
10.9	Ενοποιημένες λογιστικές καταστάσεις της χρήσης 2002/2003	67
10.10	Κατάσταση ταμειακών ροών χρήσης 2002/2003	70
10.11	Ενοποιημένη κατάσταση ταμειακών ροών χρήσης 2002/2003	72
10.12	Πρόσωπα και θυγατρικές εταιρείες που υπόκεινται στις διατάξεις του άρθρου 8 της υπ'αρ. 5/204/14-11-2000 απόφασης της Επιτροπής Κεφαλαιαγοράς	74
10.13	Εξέλιξη χρηματιστηριακής τιμής και όγκου συναλλαγών της μετοχής σε σχέση με την πορεία του κλάδου και τον γενικό δείκτη του Χ.Α.Α.	75

1. ΠΛΗΡΟΦΟΡΙΕΣ ΣΧΕΤΙΚΑ ΜΕ ΤΑ ΠΡΟΣΩΠΑ ΠΟΥ ΕΙΝΑΙ ΥΠΕΥΘΥΝΑ ΓΙΑ ΤΗ ΣΥΝΤΑΞΗ ΤΟΥ ΕΤΗΣΙΟΥ ΔΕΛΤΙΟΥ ΚΑΙ ΤΟΝ ΕΛΕΓΧΟ ΤΩΝ ΛΟΓΑΡΙΑΣΜΩΝ

Στο παρόν Ετήσιο Δελτίο περιέχονται όλα εκείνα τα στοιχεία και οι πληροφορίες που θα επιτρέψουν στους επενδυτές να εκτιμήσουν σωστά την περιουσία, τη χρηματοοικονομική κατάσταση των αποτελεσμάτων, τη δραστηριότητα και τις προοπτικές της Εταιρείας **"CPI Ανώνυμος Εταιρεία Ηλεκτρονικών Υπολογιστών & Περιφερειακών"** (εφεξής η "Εταιρεία" ή "η CPI Α.Ε." ή "η CPI").

Η σύνταξη και η διάθεση του παρόντος Ετήσιου Δελτίου έγινε σύμφωνα με τις διατάξεις του άρθρου 16 της 5/204/14-11-2000 απόφασης της Επιτροπής Κεφαλαιαγοράς και καλύπτει τις ανάγκες πληροφόρησης των επενδυτών όπως αυτές καθορίζονται από τις διατάξεις του Π.Δ. 348/1985.

Υπεύθυνοι για τη σύνταξη του Ετήσιου Δελτίου, καθώς και για την ακρίβεια των στοιχείων που περιέχει είναι ο κ. Χρήστος Παπαθάνος, Πρόεδρος Δ.Σ. και Διευθύνων Σύμβουλος και ο κ. Ελευθέριος Στρογγιόγλου, Οικονομικός Διευθυντής, Ραφαηλίδου 1 Ταύρος Τηλ. 210-48.05.800

Το Διοικητικό Συμβούλιο της Εταιρείας δηλώνει ότι όλα τα μέλη του έχουν λάβει γνώση του περιεχομένου του παρόντος Δελτίου και μαζί με τους συντάκτες του βεβαιώνουν υπεύθυνα ότι:

1. Όλες οι πληροφορίες και τα στοιχεία που περιέχονται σε αυτό είναι πλήρη και αληθή.
2. Δεν υπάρχουν άλλα στοιχεία και δεν έχουν λάβει χώρα γεγονότα, η απόκρυψη ή παράλειψη των οποίων θα μπορούσε να καταστήσει παραπλανητικό το σύνολο ή μέρος των στοιχείων και πληροφοριών που περιέχονται στο Ενημερωτικό Δελτίο.
3. Σε βάρος της Εταιρείας δεν εκκρεμούν δικαστικές διαφορές ή διαιτησίες, οι οποίες θα μπορούσαν να έχουν σημαντικές επιπτώσεις στην οικονομική της κατάσταση.

Η Εταιρεία ελέγχεται από Ορκωτούς Ελεγκτές - Λογιστές. Τον έλεγχο για τις εταιρικές χρήσεις 1/7/2001-30/6/2002, 1/7/2002-30/6/2003 και 1/7/2003-30/6/2004 έχει διενεργήσει ο Ορκωτός Ελεγκτής - Λογιστής κ. Ευστάθιος Καγιούλης -ΑΜ ΣΟΕΛ 13271- της εταιρείας Διεθνής Ελεγκτική Α.Ε.(Βας.Σοφίας 120 Αθήνα τηλ.7480600).

Επίσης οι ενοποιημένες οικονομικές καταστάσεις έχουν ελεχθεί για τις χρήσεις 1/7/2001-30/6/2002, 1/7/2002-30/6/2003 και 1/7/2003-30/6/2004 από τον Ορκωτό Ελεγκτή - Λογιστή κ. Ευστάθιο Καγιούλη -ΑΜ ΣΟΕΛ 13271- της εταιρείας Διεθνής Ελεγκτική Α.Ε.(Βας.Σοφίας 120 Αθήνα τηλ.7480600).

Τα πιστοποιητικά ελέγχου του ορκωτού ελεγκτή-λογιστή παρατίθενται στο παράρτημα του παρόντος ετήσιου δελτίου κάτω από τις δημοσιευμένες οικονομικές καταστάσεις.

Οι επενδυτές που ενδιαφέρονται για περισσότερες πληροφορίες μπορούν να απευθύνονται τις εργάσιμες ημέρες και ώρες στα γραφεία της Εταιρείας Ραφαηλίδου 1 Ταύρος τηλ 210-48.05.800 (υπεύθυνη η κα. Σοφία Τσαδήμα)

2. ΓΕΝΙΚΕΣ ΠΛΗΡΟΦΟΡΙΕΣ ΣΧΕΤΙΚΑ ΜΕ ΤΗΝ ΕΤΑΙΡΕΙΑ ΚΑΙ ΤΟ ΜΕΤΟΧΙΚΟ ΤΗΣ ΚΕΦΑΛΑΙΟ

2.1 Γενικές Πληροφορίες σχετικά με την εταιρεία

Η “C.P.I. Ανώνυμος Εταιρεία Ηλεκτρονικών Υπολογιστών & Περιφερειακών” με διακριτικό τίτλο “C.P.I.” ιδρύθηκε το 1995 (ΦΕΚ 141/10.01.95). Η εταιρεία προήλθε από συγχώνευση των εταιρειών CPI Α.Ε.- έτος ίδρυσης 1990 ΦΕΚ 3989/90- και CAD Ε.Π.Ε. – έτος ίδρυσης 1985 ΦΕΚ 1087/85- με δημιουργία νέας εταιρείας. Η έδρα της εταιρείας βρίσκεται στον Δήμο Ταύρου στην οδό Ραφαηλίδου αρ.1. Η διάρκεια της Εταιρείας έχει ορισθεί σε εκατό (100) έτη.

Η Εταιρεία είναι εγγεγραμμένη στο μητρώο ανωνύμων εταιρειών με αριθμό 32624/06/Β/95/1.

Ο σκοπός της Εταιρείας σύμφωνα με το άρθρο 3 του καταστατικού της είναι:

1. Η εισαγωγή από το εξωτερικό προς εμπορία εντός και εκτός της Ελλάδος Ηλεκτρονικών Υπολογιστών, περιφερειακών, ηλεκτρονικών υπολογιστών εν γένει συνδεδεμένων ή μη με υπολογιστές, τηλεπικοινωνιακών συσκευών αναπαραγωγής εικόνων ή ήχων, ηλεκτρονικού υλικού και συναφών ανταλλακτικών, όπως και προγραμμάτων Η/Υ.
2. Η οργάνωση και λειτουργία συστήματος διανομής και τεχνικής υποστήριξης (σέρβις) των αντικειμένων της εμπορίας της.
3. Η συμμετοχή σε δημόσιους διαγωνισμούς ιδίως δε τοιούτους του Ελληνικού Δημοσίου, Νομικών Προσώπων Δημοσίων Δικαίου ή Τραπεζών ή Οργανισμών Κοινής Ωφελείας εφ’ όσον αυτοί αναφέρονται σε είδη για τα οποία η παρ.1 του παρόντος.
4. Η αντιπροσώπευση συναφών αλλοδαπών και Ελληνικών οίκων.
5. Η ίδρυση και λειτουργία εμπορικών καταστημάτων ή γραφείων σε ιδιόκτητα ή μίσθια ακίνητα στην Ελλάδα ή το εξωτερικό.

Ειδικότερα για την επίτευξη του σκοπού της Εταιρείας μπορεί:

- α) Να συμμετέχει σε οποιαδήποτε επιχείρηση με όμοιο ή παρεμφερή σκοπό, που θα λειτουργεί με οποιαδήποτε νομική μορφή.
- β) Να συνεργάζεται με οποιοδήποτε φυσικό ή νομικό πρόσωπο και με οποιονδήποτε τρόπο.
- γ) Να αντιπροσωπεύει οποιαδήποτε επιχείρηση ημεδαπή ή αλλοδαπή με όμοιο ή παρεμφερή σκοπό.

6. Η ανάπτυξη και εμπορία λογισμικού.

Με απόφαση της έκτακτης Γενικής Συνέλευσης των Μετόχων στις 9/06/1997 επεκτάθηκε ο σκοπός λειτουργίας της επιχείρησης στην ανάπτυξη και εμπορία λογισμικού με τροποποίηση του άρθρου 3 του καταστατικού (ΦΕΚ 608/4.2.98).

Κατόπιν των ανωτέρω και σύμφωνα με την ταξινόμηση της Ε.Σ.Υ.Ε. η Εταιρεία υπάγεται στον κλάδο 5184 Χονδρικό Εμπόριο ηλεκτρονικών υπολογιστών, περιφερειακού εξοπλισμού υπολογιστών και λογισμικού και 7250 Συντήρηση και επισκευή μηχανών γραφείου λογιστικών μηχανών και εξοπλισμού πληροφορικής.

Η εταιρεία έχει και εφαρμόζει κανονισμό εσωτερικής λειτουργίας σύμφωνα με την απόφαση 5/204/14.11.2000 του Δ.Σ. της Επιτροπής Κεφαλαιαγοράς.

2.2 Πληροφορίες σχετικά με τις μετοχές και την εισαγωγή τους στο Χρηματιστήριο Αθηνών

Όσον αφορά την τελευταία χρήση και όλες τις προηγούμενες, δεν υφίσταται καμία περίπτωση:

- α) δημόσιας προσφοράς αγοράς ή ανταλλαγής που πραγματοποιήθηκε από τρίτους για μετοχές της Εταιρίας
- β) δημόσιας προσφοράς αγοράς ή ανταλλαγής που πραγματοποιήθηκε από την Εταιρία για μετοχές άλλης εταιρίας.

2.3 Γενικές πληροφορίες σχετικά με το μετοχικό κεφάλαιο

2.3.1 Υψος μετοχικού κεφαλαίου και χαρακτηριστικά του

Το μετοχικό κεφάλαιο της εταιρείας είναι ολοσχερώς καταβεβλημένο και ανέρχεται στο ποσό των 2.972.250,00 ευρώ διαιρούμενο σε 9.907.500 κοινές ονομαστικές μετοχές ονομαστικής αξίας εκάστης 0,30 ευρώ

2.3.2 Εξέλιξη μετοχικού κεφαλαίου

Η εξέλιξη του μετοχικού κεφαλαίου της Εταιρείας κατά την τελευταία τριετία , έχει ως εξής:

Ημερ.Γ.Σ.	Αριθμός Φεκ	Ποσό αύξησης μετοχικού κεφαλαίου (σε ευρώ)	Αριθμός μετοχών	Με καταβολή μετρητών (σε ευρώ)	Με κεφαλ/ση αποθεματικών και υπέρ το άρτιο(σε ευρώ)	Μετοχικό κεφάλαιο μετά την αύξηση (σε ευρώ)	Ονομαστική αξία μετοχής (σε ευρώ)	Συνολικός αριθμός μετοχών
20/12/2001	323/15-1-2002	1.033.878,76	3.302.500			1.033.878,76	0,30	9.907.500

Σημ: 1)Κατά την Γενική Συνέλευση της 20/12/2001 αποφασίστηκε η αλλαγή της ονομαστικής αξίας της τιμής της μετοχής και η έκφραση αυτής και του μετοχικού κεφαλαίου σε ευρώ σύμφωνα με το ν.2842/2000 με ταυτόχρονη αύξηση του μετοχικού κεφαλαίου και την έκδοση 3.302.500 νέων μετοχών οι οποίες διανεμήθηκαν δωρεάν στους μετόχους της 12/2/2002 σε αναλογία μία (1) νέα μετοχή για κάθε δύο (2) παλαιές.

2.3.3 Μέτοχοι

Με βάση το μετοχολόγιο της 30/6/2004 η μετοχική σύνθεση έχει ως εξής:

ΜΕΤΟΧΙΚΗ ΣΥΝΘΕΣΗ		
Μέτοχοι με ποσοστό συμμετοχής μεγαλύτερο του 3%	Αριθμός μετοχών	Ποσοστό %
Bansara Trading LTD	5.074.350	51,22%
World Explorer International S.A.	1.676.850	16,93%
OKI Europe LTD	855.000	8,63%
Αθροισμα	7.606.200	76,78%
Μέτοχοι με ποσοστό συμμετοχής μικρότερο του 3%	2.301.300	23,22%
ΣΥΝΟΛΟ	9.907.500	100%

2.3.4 Ιδια Κεφάλαια – Λογιστική Αξία Μετοχής

Στον πίνακα που ακολουθεί παρουσιάζεται το ύψος των ιδίων κεφαλαίων καθώς και η λογιστική αξία της μετοχής κατά την 30/6/2004 και 30/06/2003

	Ποσά σε ευρώ	
	30/6/2004	30/6/2003
Αριθμός μετοχών	9.907.500	9.907.500
Ονομαστική αξία μετοχής	0,30	0,30
Μετοχικό Κεφάλαιο	2.972.250,00	2.972.250,00
Διαφορά από έκδοση υπέρ το άρτιο	3.082.775,68	3.082.775,68
Αποθεματικά κεφάλαια	448.026,31	290.729,09
Αποτελέσματα εις νέον	1.550.649,41	1.168.545,83
Σύνολο ιδίων κεφαλαίων	8.053.701,40	7.514.300,60
Λογιστική αξία μετοχής	0,81	0,76

3. ΔΙΚΑΙΩΜΑΤΑ ΜΕΤΟΧΩΝ

3.1 Γενικά

Κάθε μετοχή της Εταιρείας ενσωματώνει όλα τα δικαιώματα και τις υποχρεώσεις που καθορίζονται από το Νόμο και το Καταστατικό της Εταιρείας, το οποίο δεν περιέχει διατάξεις περισσότερο περιοριστικές από αυτές που προβλέπει ο Νόμος. Η κατοχή του τίτλου της μετοχής συνεπάγεται αυτοδικαίως την αποδοχή από τον κύριο αυτής του Καταστατικού της Εταιρείας και των νομίμων αποφάσεων των Γενικών Συνελεύσεων των μετόχων.

Το Καταστατικό της Εταιρείας δεν περιέχει ειδικά δικαιώματα υπέρ συγκεκριμένων μετόχων.

Οι μετοχές της Εταιρείας είναι ελεύθερα διαπραγματεύσιμες.

Η ευθύνη των μετόχων περιορίζεται στην ονομαστική αξία των μετοχών που κατέχουν. Οι μέτοχοι συμμετέχουν στη διοίκηση και τα κέρδη της Εταιρείας σύμφωνα με το Νόμο και τις διατάξεις του Καταστατικού. Τα δικαιώματα και οι υποχρεώσεις που απορρέουν από κάθε μετοχή παρακολουθούν αυτή σε οποιονδήποτε καθολικό ή ειδικό διάδοχο του μετόχου. Οι μέτοχοι ασκούν τα δικαιώματά τους σε σχέση με τη Διοίκηση της Εταιρείας μόνο μέσω των Γενικών Συνελεύσεων.

Οι μέτοχοι έχουν δικαίωμα προτίμησης σε κάθε μελλοντική αύξηση του Μετοχικού Κεφαλαίου της Εταιρείας, ανάλογα με τη συμμετοχή τους στο υφιστάμενο μετοχικό κεφάλαιο, όπως ορίζεται στο άρθρο 13, §5, του Κωδικοποιημένου Νόμου 2190/1920.

Οι δανειστές του μετόχου και οι καθολικοί ή ειδικοί διάδοχοί του σε καμία περίπτωση δεν μπορούν να προκαλέσουν την κατάσχεση ή τη σφράγιση οποιουδήποτε περιουσιακού στοιχείου ή των βιβλίων της Εταιρείας, ούτε να ζητήσουν τη διανομή ή εκκαθάρισή της, ούτε να αναμιχθούν οπωσδήποτε στη διοίκηση ή τη διαχείρισή της.

Κάθε μέτοχος, οπουδήποτε και να κατοικεί, λογίζεται ότι έχει νόμιμη κατοικία την έδρα της Εταιρείας ως προς τις σχέσεις του με αυτή και υπόκειται στην Ελληνική Νομοθεσία. Κάθε διαφορά μεταξύ της Εταιρείας αφ' ενός και των μετόχων ή οποιουδήποτε τρίτου αφ' ετέρου, υπάγεται στην αποκλειστική αρμοδιότητα των τακτικών δικαστηρίων, η δε Εταιρεία ενάγεται μόνον ενώπιον των δικαστηρίων της έδρας της.

Κάθε μετοχή παρέχει το δικαίωμα μιας ψήφου. Συγκύριοι μετοχής, για να έχουν το δικαίωμα ψήφου, πρέπει να υποδείξουν στην Εταιρεία εγγράφως ένα κοινό εκπρόσωπο για τη μετοχή αυτή, ο οποίος θα τους εκπροσωπήσει στη Γενική Συνέλευση, μέχρι δε τον καθορισμό αυτόν αναστέλλεται η άσκηση των δικαιωμάτων τους.

Κάθε μέτοχος δικαιούται να μετέχει στη Γενική Συνέλευση των μετόχων της Εταιρείας είτε αυτοπροσώπως είτε μέσω πληρεξουσίου. Για να μετάσχει μέτοχος στη Γενική Συνέλευση πρέπει να καταθέσει τις μετοχές του στο Ταμείο της Εταιρείας ή στο Ταμείο Παρακαταθηκών και Δανείων ή σε οποιαδήποτε Τράπεζα στην Ελλάδα, πέντε (5) τουλάχιστον ημέρες πριν την ορισθείσα για τη συνεδρίαση της Γενικής Συνέλευσης ημερομηνία. Μέσα στην ίδια

προθεσμία πρέπει να κατατίθενται στην Εταιρεία οι αποδείξεις κατάθεσης των μετοχών και τα έγγραφα εκπροσώπησης και να δίνεται στο μέτοχο απόδειξη για την είσοδό του στη Γενική Συνέλευση.

Μέτοχοι που δεν συμμορφώνονται με τα παραπάνω θα μετέχουν στη Γενική Συνέλευση μόνο με την άδειά της.

Μέτοχοι που εκπροσωπούν το 5% του καταβεβλημένου μετοχικού κεφαλαίου έχουν το δικαίωμα:

- α. Να ζητήσουν από το Πρωτοδικείο της έδρας της Εταιρείας, το διορισμό ενός ή περισσότερων ελεγκτών για τον έλεγχο της Εταιρείας, σύμφωνα με τα άρθρα 40, 40ε του Ν.2190/1920.
- β. Να ζητήσουν τη σύγκληση Έκτακτης Γενικής Συνέλευσης των μετόχων. Το Διοικητικό Συμβούλιο υποχρεούται να συγκαλέσει τη Συνέλευση αυτή εντός 30 ημερών από την ημέρα κατάθεσης της αίτησης στον Πρόεδρο του Διοικητικού Συμβουλίου. Οι αιτούντες μέτοχοι οφείλουν να αναγράψουν στην αίτηση τα θέματα για τα οποία καλείται να αποφασίσει η Γενική Συνέλευση.

Κάθε μέτοχος μπορεί να ζητήσει, δέκα ημέρες πριν από την Τακτική Συνέλευση, τις ετήσιες οικονομικές καταστάσεις και τις σχετικές εκθέσεις του Διοικητικού Συμβουλίου και των Ελεγκτών.

Μέρισμα δικαιούται κάθε φυσικό ή νομικό πρόσωπο ιδιωτικού ή δημοσίου δικαίου που είναι μέτοχος κατά την ημερομηνία έγκρισης των ετήσιων οικονομικών καταστάσεων από την Τακτική Γενική Συνέλευση των μετόχων ή οποτεδήποτε άλλοτε οριστεί.

Το μέρισμα κάθε μετοχής πληρώνεται εντός 2 μηνών από την ημερομηνία της Τακτικής Γενικής Συνέλευσης που ενέκρινε τις ετήσιες οικονομικές καταστάσεις. Ο τόπος και τρόπος καταβολής ανακοινώνεται με δημοσιεύσεις στον Τύπο.

Τα μερίσματα που δεν ζητήθηκαν για μια πενταετία αφότου κατέστησαν απαιτητά παραγράφονται υπέρ του Δημοσίου.

Σε ότι αφορά τη διαδικασία κατάθεσης των μετοχών προκειμένου να συμμετέχει ο μέτοχος στις Γενικές Συνελεύσεις των μετόχων της Εταιρείας και τη διαδικασία πληρωμής του μερίσματος, θα εφαρμόζονται τα προβλεπόμενα στον Κανονισμό Λειτουργίας και Εκκαθάρισης του Συστήματος Άυλων Τίτλων του Κεντρικού Αποθετηρίου Αξιών, όπως αυτός εκάστοτε ισχύει.

3.2 Φορολογία μερισμάτων

Σύμφωνα με την ισχύουσα νομοθεσία (Ν.2238/94, άρθρο 109), οι ημεδαπές ανώνυμες εταιρείες των οποίων οι μετοχές είναι εισηγμένες στο Χρηματιστήριο Αξιών Αθηνών (πλην τραπεζών) βαρύνονται με φόρο 35% επί των φορολογητέων κερδών τους πριν από οποιαδήποτε διανομή.

Έτσι, τα μερίσματα διανέμονται από ήδη φορολογηθέντα στο νομικό πρόσωπο κέρδη και επομένως ο μέτοχος δεν έχει καμία φορολογική υποχρέωση επί του ποσού των μερισμάτων που εισπράττει.

Ως χρόνος απόκτησης του εισοδήματος από τα μερίσματα λογίζεται η ημερομηνία έγκρισης των οικονομικών καταστάσεων από τη Γενική Συνέλευση των μετόχων της Εταιρείας.

Σημειώνεται ότι, σύμφωνα με τις διατάξεις του νόμου, από τα κέρδη τα οποία πραγματοποιούν σε κάθε χρήση οι θυγατρικές εταιρείες και διανέμονται μερίσματα το μέρος των μερισμάτων που αντιστοιχεί στην μητρική εταιρεία καταβάλλεται κατά την επόμενη χρήση, εκτός αν δοθεί προμέρισμα στην ίδια χρήση, και συνεπώς περιέχεται στα κέρδη της εν λόγω μητρικής εταιρείας της επόμενης χρήσης. Τα μερίσματα από τα κέρδη της μητρικής εταιρείας που σχηματίζονται κατά ένα μέρος από τα διανεμόμενα κέρδη των εταιρειών στις οποίες συμμετέχει, εφόσον διανεμηθούν, καταβάλλονται στην επόμενη από τη λήψη τους χρήση. Επιπρόσθετα σημειώνεται ότι για το μέρος των κερδών της μητρικής εταιρείας που προέρχεται από μερίσματα προσδιορίζεται φορολογητέο ποσό 5% το οποίο στην συνέχεια φορολογείται με συντελεστή φόρου 35%, καθ' όσον αυτά έχουν ήδη φορολογηθεί στην πηγή τους.

4. ΠΛΗΡΟΦΟΡΙΕΣ ΣΧΕΤΙΚΑ ΜΕ ΤΗΝ ΔΡΑΣΤΗΡΙΟΤΗΤΑ ΤΗΣ ΕΤΑΙΡΕΙΑΣ

4.1 Σύντομο Ιστορικό

Η Εταιρία ιδρύθηκε το 1990 (ΦΕΚ 3989/90) υπό την επωνυμία CPI A.E. Τον Απρίλιο του 1994 συγχωνεύθηκε με την CAD E.Π.Ε. που είχε ιδρυθεί το 1985 (ΦΕΚ 1087/85) και δημιουργήθηκε νέα εταιρία με την ίδια επωνυμία (CPI A.E.). Το 1990 χρονιά υπέγραψε στρατηγική συμφωνία με την OKI, η οποία ήταν καθοριστική για την πορεία της Εταιρίας. Το 1991 αποφασίστηκε η μεταφορά της έδρας σε εγκαταστάσεις στην Αγία Παρασκευή, συνολικού εμβαδού 1.100 τ.μ. Το 2002 η εταιρεία μετέφερε την έδρα της στον Ταύρο επί της οδού Ραφαηλίδου 1 σε κτίριο συνολικής έκτασης 5.064 τ.μ.

Σημαντικοί σταθμοί στο ιστορικό της Εταιρίας παρουσιάζονται παρακάτω:

- Τον Ιανουάριο του 1992 εξαγόρασε την Ε. Πίγκα Ο.Ε. που δρούσε στη Θεσσαλονίκη σαν αντιπρόσωπος της CPI στη Βόρεια Ελλάδα.
- Τον Απρίλιο του 1994 συγχωνεύθηκε με την CAD E.Π.Ε. και δημιουργήθηκε νέα εταιρία με την ίδια επωνυμία (CPI A.E.).
- Το 1995 η CPI εισήλθε στην αγορά του Digital Image Proccesing (Ψηφιακή Επεξεργασία Εικόνας).
- Το 1996 εισήλθε στην αγορά των Scanners (Σαρωτές Εικόνας) και UPS (Μονάδες Αδιάλειπτης Παροχής Ηλεκτρικού Ρεύματος) και το 1998 στην αγορά Monitors (Οθόνες).
- Το 1998 το υποκατάστημα της Θεσσαλονίκης μεταφέρθηκε σε καινούριες εγκαταστάσεις (στην οδό Μαντζάρου 11) και η OKI Europe Ltd (θυγατρική της OKI Electric Co. Japan) εισήλθε στο μετοχικό κεφάλαιο της CPI A.E.
- Το 1999 η CPI εισήλθε σε δύο δυναμικές αγορές, σε αυτή της Βιομετρικής (Biometrics) και αυτή των ασύρματων τοπικών και υπερ-τοπικών δικτύων (Wireless Lans/Wans).
- Το 2000, η CPI εισήλθε στο Χρηματιστήριο Αξιών Αθηνών
- Το 2001 η CPI A.E.
 - α) πιστοποιήθηκε από τον Διεθνή Οργανισμό TUV Austria με το πιστοποιητικό ποιότητας EN ISO 9001:2000 για την εισαγωγή, διανομή, τεχνολογική και τεχνική υποστήριξη ηλεκτρονικών υπολογιστών και περιφερειακών
 - β) εξαγόρασε το 99,99% των μετοχών της εταιρείας MDI A.E. και
 - γ) το 35% της εταιρείας Fiber Systems & Networks Συστήματα Πληροφορικής & Επικοινωνιών Α.Ε.
- Το 2002 αύξησε το ποσοστό συμμετοχής της στην εταιρεία Fiber Systems & Networks Συστήματα Πληροφορικής & Επικοινωνιών Α.Ε. κατά 10% κατέχοντας συνολικά το 45% ενώ εισήλθε στην αγορά των φορολογικοποιημένων συστημάτων τιμολόγησης και POS
- Το 2003 εξαγόρασε το 100% της εταιρείας CPI Computer Peripherals International (Cyprus) Limited.
- Το 2004 ανέλαβε την αντιπροσωπεία της Sharp στην ελληνική αγορά για το κομμάτι των προϊόντων αυτοματισμού γραφείου και προχώρησε σε αλλαγή του πληροφορικού της συστήματος (ERP).

4.2 Περιγραφή αντικειμένου και ανάλυση κύκλου εργασιών

Η CPI A.E. είναι μια εταιρία πληροφορικής που παρέχει ολοκληρωμένο σύστημα εμπορικών υπηρεσιών και τεχνικής υποστήριξης. Πιο συγκεκριμένα η Εταιρία παρέχει υπηρεσίες Marketing και πωλήσεων, Merchandising (τοποθέτηση και καλή παρουσίαση προϊόντων στα σημεία πώλησης), Branding (ανάπτυξη μάρκας), υποστήριξη πριν την πώληση και τέλος υποστήριξη μετά την πώληση (Customer Care).

Επίσης παρέχει υπηρεσίες επισκευών, συμβολαίων συντήρησης, εκπαιδεύσεων καθώς και επί τόπου επίλυσης τεχνικών προβλημάτων. Ο κύκλος εργασιών της CPI A.E. για την περίοδο 2001/2002 – 2002/2003 και 2003/2004 αναλύεται ως εξής:

(ποσά σε χιλ. ευρώ)

Επιμερισμός Πωλήσεων						
	2001/2002	%	2002/2003	%	2003/2004	%
Κύρια είδη (εκτυπωτές οθόνες,scanners κλπ)	14.925	77%	18.400	83%	20.402	82%
Πρόσθετα(add ons) στα κύρια είδη	524	3%	381	2%	266	1%
Αναλώσιμα	2.821	15%	2.276	10%	3.083	12%
Ανταλλακτικά	339	2%	347	2%	431	2%
Υπηρεσίες	605	3%	619	3%	580	3%
Μεταφορικά	11	0%	20	0%	11	0%
Σύνολο	19.225	100%	22.043	100%	24.773	100%

Η Εταιρία έχει κτίσει την στρατηγική της απευθυνόμενη σε κάθετες αγορές περιφερειακών Η/Υ.

Η μέχρι σήμερα ανάπτυξη της CPI A.E. έχει γίνει μέσω προϊόντων που απευθύνονται σε δύο μεγάλες κάθετες αγορές, δηλαδή την αγορά της εκτύπωσης (printing) και την αγορά της ψηφιακής επεξεργασίας εικόνας (Digital Image Processing). Και στις δύο αυτές αγορές η CPI A.E. έχει αναπτύξει υψηλή τεχνογνωσία ενώ εμπλουτίζει συνεχώς τη γκάμα της με νέα προϊόντα που καλύπτουν τα διάφορα τμήματα των αγορών αυτών προσπαθώντας να διατηρήσει τον ηγετικό ρόλο στις αγορές αυτές. Επί πλέον αναπτύσσει δραστηριότητα σε νέες αγορές από τις οποίες προσδοκά αύξηση των εσόδων της τα επόμενα χρόνια.

Η Εταιρία βλέπει τους συνεργαζόμενους με αυτήν οίκους σαν “στρατηγικούς συνεταιίρους”, με τους οποίους προωθεί την επιτυχημένη ανάπτυξη του εμπορικού τους σήματος (Brand Building) και μεγιστοποίηση του μεριδίου αγοράς.

(ποσά σε χιλ. ευρώ)

Πίνακας κατανομής εσόδων ανά κατηγορία						
Οικονομικό έτος	2001/2002	%	2002/2003	%	2003/2004	%
Αγορά εκτύπωσης	8.887	46%	10.395	47%	10.260	42%
Αγορά ψηφιακής επεξεργασίας εικόνας	6.233	32%	7.761	32%	7.976	32%
Δευτερογενής αγορά (Αναλώσιμα)	2.821	15%	2.276	10%	3.083	12%
Υπηρεσίες	605	3%	619	3%	580	2%
Νέες αγορές	679	4%	991	5%	2.864	12%
Σύνολο	19.225	100%	22.043	100%	24.773	100%

Σημειώνεται ότι δεν υπάρχει πελάτης που να απορροφά άνω του 10% του κύκλου εργασιών της CPI A.E. για τη χρήση 2003/2004.

4.3 Δίκτυο πωλήσεων και διανομής

Η CPI διαθέτει σήμερα δύο κέντρα δραστηριότητας, ένα στην Αθήνα και ένα στην Θεσσαλονίκη. Στα σημεία αυτά διαθέτει οργανωμένες αποθήκες εμβαδού 1.812τ.μ. και 250τ.μ. αντίστοιχα αλλά και γραφεία εμβαδού 1.972τ.μ και 120τ.μ. αντίστοιχα.

Η CPI A.E. διανέμει τα εμπορεύματά της με ίδια μέσα στην περιοχή Αθηνών και σε αυτήν της Θεσσαλονίκης, ενώ για την υπόλοιπη Ελλάδα χρησιμοποιεί τρίτους μεταφορείς.

4.3.1 Πελάτες

Η CPI συνεργάζεται με 2.000 μεταπωλητές περίπου σε όλη την Ελλάδα. Οι συνεργασίες δεν είναι αποκλειστικές αλλά στηρίζονται σε μακροχρόνιες εμπορικές σχέσεις καθώς και σε σχέσεις εκτίμησης και υποστήριξης.

Για την καλύτερη σχέση με τους μεταπωλητές της, η CPI Α.Ε. χρησιμοποιεί διάφορους τρόπους επικοινωνίας:

- Τηλεφωνικά
- Ενημερωτικό Δελτίο
- Fax και e-mail
- Web site της Εταιρείας κλπ.

Η μηχανογραφική υποστήριξη του δικτύου πωλήσεων είναι ιδιαίτερα αναπτυγμένη. Τα κέντρα διανομής σε Αθήνα και Θεσσαλονίκη λειτουργούν μηχανογραφικά ανεξάρτητα, είναι όμως συνδεδεμένα μεταξύ τους μέσω ηλεκτρονικού ταχυδρομείου και internet.

Η ενημέρωση των αποθηκών γίνεται on-line. Η υποδομή της Εταιρείας σε εξοπλισμό και προγράμματα πληροφορικής δίνει την δυνατότητα αυτόματης καταγραφής των παραγγελιών καθώς και άμεσης ανταλλαγής πληροφοριών με τη κεντρική βάση πληροφοριών και επικοινωνίας.

Η Εταιρεία δραστηριοποιείται σε όλη την Ελλάδα σχεδόν παρέχοντας πολύ γρήγορη εξυπηρέτηση στους πελάτες της. Στον παρακάτω πίνακα παρουσιάζεται η γεωγραφική κατανομή των πωλήσεων ανά έτος για την τελευταία τριετία:

(ποσά σε χιλ.ευρώ)

ΓΕΩΓΡΑΦΙΚΗ ΚΑΤΑΝΟΜΗ ΚΥΚΛΟΥ ΕΡΓΑΣΙΩΝ						
ΠΕΡΙΟΧΗ Πωλήσεις σε Dealers	2001/2002	%	2002/2003	%	2003/2004	%
Αν. Μακεδονία	446	2,32%	782	3,55%	928	3,75%
Αν. Στερεά	161	0,84%	285	1,29%	249	1,01%
Αττική	11.088	57,66%	10.273	46,60%	11.938	48,19%
Δυτ. Μακεδονία	268	1,39%	405	1,84%	418	1,69%
Δυτ. Στερεά	62	0,32%	76	0,34%	84	0,34%
Ηπειρος	263	1,37%	737	3,34%	633	2,56%
Θεσσαλία	613	3,19%	892	4,05%	1.083	4,37%
Θεσσαλονίκη	2.632	13,68%	3.104	14,08%	3.948	15,94%
Θράκη	372	1,94%	530	2,40%	569	2,30%
Κεν. Μακεδονία	522	2,72%	604	2,74%	698	2,82%
Κρήτη	468	2,44%	733	3,33%	716	2,89%
Πελοπόννησος	624	3,25%	698	3,17%	910	3,67%
Νησιά Αιγαίου	372	1,94%	579	2,63%	630	2,54%
Νησιά Ιονίου	165	0,86%	195	0,88%	180	0,73%
Λοιποί πελάτες χονδρικής που δεν είναι Dealers	721	3,74%	1.305	5,92%	876	3,54%
Σύνολο πελατών εσωτερικού	18.777	97,66%	21.198	96,17%	23.860	96,31%
Βουλγαρία	0	0,00%	87	0,39%	388	1,57%
Κύπρος	51	0,27%	103	0,47%	66	0,27%
Αλβανία	108	0,56%	169	0,77%	160	0,65%
Σκόπια	210	1,09%	103	0,47%	234	0,94%
Τουρκία	1	0,01%	0	0,00%	0	0,00%
Γιουγκοσλαβία	78	0,41%	257	1,17%	65	0,26%
Μεγ. Βρετανία	0	0,00%	126	0,57%	0	0,00%
Σύνολο πελατών εξωτερικού	448	2,34%	845	3,83%	913	3,69%
ΣΥΝΟΛΟ	19.225	100%	22.043	100%	24.773	100%

Η οργάνωση του τμήματος Πωλήσεων αντανακλά την κατηγοριοποίηση των πελατών σύμφωνα με τα πρότυπα της “αγοραστικής συμπεριφοράς” τους και χωρίζεται σε 5 τομείς. Ο πρώτος τομέας είναι αυτός των Μεγάλων Λογαριασμών, ο οποίος επικεντρώνεται σε 2 κατηγορίες πελατών:

1. Η πρώτη κατηγορία αποτελείται από τις ΔΕΚΟ, το Δημόσιο και τις Μεγάλες Ιδιωτικές Εταιρείες.
2. Η δεύτερη κατηγορία αφορά τις 15 μεγαλύτερες εταιρείες πληροφορικής στην Ελλάδα (ολοκληρωτές συστημάτων-System Integrators), στις οποίες ο τομέας Μεγάλων Λογαριασμών δρα σε επίπεδο Διαχειριστή Λογαριασμού (Account Manager) και συνεργάζεται μαζί τους για να καλυφθεί η ζήτηση που προκύπτει από τις ενέργειες του τομέα στην κατηγορία 1.

Ο δεύτερος τομέας είναι ο τομέας διανομής, ο οποίος καλύπτει γεωγραφικά μέσω επιθεωρητών πωλήσεων (Area Managers) το Πανελλαδικό δίκτυο διανομής της Εταιρείας. Οι Επιθεωρητές Πωλήσεων (Area Managers) αναπτύσσουν τις πωλήσεις ανά γεωγραφική περιοχή, εφαρμόζοντας ένα πρόγραμμα επισκέψεων ανά πελάτη που ποικίλει από μία επίσκεψη την εβδομάδα έως μία επίσκεψη ανά δύο μήνες. Ο τομέας λειτουργεί από το 1991.

Ο τρίτος τομέας είναι ο τομέας Telesales ο οποίος καλύπτει μέσω τηλεφωνικών πωλήσεων όλη την Ελλάδα και απευθύνεται είτε σε πελάτες που πραγματοποιούν ετήσιο τζίρο κάτω από ένα όριο, είτε σε όλους τους πελάτες για κάποιο συγκεκριμένο προϊόν.

Ο τέταρτος τομέας των Αναλωσίμων ο οποίος απευθύνεται στους διανομείς Αναλωσίμων καθώς και σε πελάτες προϊόντων γραφικών τεχνών.

Τέλος ο πέμπτος τομέας είναι ο τομέας των εξαγωγών ο οποίος ασχολείται με τις αγορές της Βαλκανικής και της Κύπρου και αφορά στο σύνολο των προϊόντων της εταιρείας.

4.3.2 Τεχνική υποστήριξη πελατών

Η Εταιρεία παρέχει υπηρεσίες Τεχνικής Υποστήριξης στους πελάτες της (τελικούς χρήστες προϊόντων και μεταπωλητές) μέσω ενός Κέντρου Τεχνικής Υποστήριξης στην Αθήνα και ενός στην Θεσσαλονίκη. Οι υπηρεσίες που παρέχουν αυτά τα κέντρα είναι οι παρακάτω:

- Υπηρεσίες Επισκευών. Απευθύνονται σε πελάτες της Εταιρείας (τελικούς χρήστες ή μεταπωλητές) που φέρνουν την συσκευή τους στα κέντρα αυτά για επισκευή.
- Υπηρεσία Hot-Line. Απευθύνεται σε τελικούς χρήστες και μεταπωλητές οι οποίοι συναντούν κάποια δυσκολία στην λειτουργία των συσκευών, στην εγκατάσταση ή στην διασύνδεσή τους με άλλες συσκευές.
- Υπηρεσία On-Site Support. Απευθύνεται σε τελικούς χρήστες οι οποίοι για κάποιους λόγους δεν μπορούν ή δεν θέλουν να μετακινήσουν τις συσκευές τους στα Κέντρα Τεχνικής Υποστήριξης. Στις περιπτώσεις αυτές πραγματοποιείται επίσκεψη και επέμβαση Τεχνικού της Εταιρείας.
- Υπηρεσίες Συμβολαίων Συντήρησης, μέσω των οποίων η Εταιρεία επεκτείνει την εγγύηση πέραν του χρόνου που προβλέπει ο Κατασκευαστής ή εγγυάται την αδιάλειπτη λειτουργία της συσκευής. Η υπηρεσία αυτή απευθύνεται κυρίως σε μεγάλους Οργανισμούς και Εταιρείες ή αφορά σε συσκευές ιδιαίτερα μεγάλης αξίας.
- Υπηρεσία Αναβάθμισης Λογισμικού (Software updating). Απευθύνεται σε χρήστες συσκευών ή προγραμμάτων που διανέμει η Εταιρεία, μέσω της οποίας ανανεώνονται τα προγράμματα λειτουργίας των συσκευών όπως αυτά εξελίσσονται.
- Υπηρεσίες Υποστήριξης μετά την Πώληση (After Sales Support). Απευθύνονται σε τελικούς χρήστες ή μεταπωλητές και αφορούν στην εγκατάσταση πολύπλοκων συσκευών, στην εκπαίδευση στην χρήση συσκευών και προγραμμάτων, στην παροχή συμβουλευτικών υπηρεσιών για την καλύτερη εκμετάλλευση των συσκευών ή προγραμμάτων κλπ.

4.3.3 Προμηθευτές

Οι βασικοί προμηθευτές της Εταιρείας είναι οι ακόλουθοι:

- OKI: Πρόκειται για μια ιαπωνική εταιρεία με κύκλο εργασιών \$ 7 δισ. που ιδρύθηκε το 1881. Διαθέτει πολλά εργοστάσια στον κόσμο (μεταξύ των οποίων και στη Σκωτία) και ειδικεύεται σε τρεις τομείς δραστηριότητας: Τηλεπικοινωνίες, Συστήματα αυτοματισμού (Τράπεζες, Βιομηχανίες κλπ), περιφερειακά και προϊόντα πληροφορικής.
- VIEWSONIC: Πρόκειται για εταιρεία Αμερικανικών συμφερόντων με κύκλο εργασιών της τάξης των \$1,9 δισ. Ιδρύθηκε το 1990 και ασχολείται με την αγορά της προβολής εικόνας (Monitors, projectors κλπ), και θεωρείται μια από τις ταχύτερα αναπτυσσόμενες εταιρείες των ΗΠΑ. Είναι πρώτη στις ΗΠΑ και στην Ρωσία τα τελευταία 3 χρόνια σε πωλήσεις οθονών.
- MUTOH: Ιαπωνική εταιρεία με κύκλο εργασιών \$ 600 εκ. η οποία διαθέτει τρία εργοστάσια εκ των οποίων ένα στο Βέλγιο. Κατέχει ηγετική θέση στην αγορά των Γραφικών παγκόσμια.
- GTCO: Πρόκειται για μία Αμερικανική εταιρεία, η οποία είναι ηγέτης στον χώρο του Digital Input (digitizers, Scanners, Copy boards κλπ) Έχει κύκλο εργασιών της τάξης των \$250 εκατ. και έχει εργοστάσια στις ΗΠΑ και στο Βέλγιο.
- MUSTEK: Ανήκει σε όμιλο εταιρειών της Κίνας (Taiwan) με κύκλο εργασιών \$250 εκατ. Έχει προσωπικό 450 άτομα, και είναι επικεντρωμένη στην αγορά scanners και ψηφιακών φωτογραφικών μηχανών. Διαθέτει το μεγαλύτερο εργοστάσιο παραγωγής scanners στην Taiwan.
- SMC: Είναι Αμερικανική εταιρεία που ιδρύθηκε το 1971 και ασχολείται στην αγορά της δικτύωσης. Σήμερα εδρεύει στο Irvine της Καλιφόρνια και διαθέτει υποκαταστήματα σε όλο τον κόσμο. Είναι μέλος της Accton Technology Group έναν από τους μεγαλύτερους κατασκευαστές δικτυακών προϊόντων με αποτέλεσμα να έχει άμεση πρόσβαση σε προηγμένες έρευνες και υλοποιήσεις δικτυακών προϊόντων.
- TRENDWARE: Είναι Αμερικανική εταιρεία που ιδρύθηκε το 1992 και ασχολείται στην αγορά της δικτύωσης. Έχει σημαντικούς ρυθμούς ανάπτυξης ειδικά στην Αμερικανική Ήπειρο
- SUMMA Inc: Η εταιρεία Summa συγκροτήθηκε μετά την εξαγορά της DPSD Calcomp, που παρήγαγε εκτυπωτικά μεγάλου μεγέθους και κοπτικά, από την αμερικανική Westcomp, δημιουργώντας μία από τις μεγαλύτερες εταιρείες του είδους στον κόσμο. Έχει έδρα το Salt Lake City των ΗΠΑ και τα Ευρωπαϊκά γραφεία της είναι στο Βέλγιο. Η Summa δραστηριοποιείται στις αγορές της επιγραφής και της μεταξοτυπίας. Στη γκάμα των προϊόντων της περιλαμβάνονται εκτυπωτικά μεγάλου μεγέθους τεχνολογίας inkjet καθώς και κοπτικά μηχανήματα.
- AXIS: Η Axis Communications έχει την έδρα της στο Lund της Σουηδίας, θυγατρικές στη Βοστώνη και το Hong Kong. Από την ίδρυσή της, το 1984, η Axis αναπτύχθηκε με ταχείς ρυθμούς, εξελισσόμενη σε μια από τις μεγαλύτερες εταιρείες ανάπτυξης και διάθεσης προϊόντων δικτύου στον κόσμο. Η συνεχής παρουσίαση νέων, τεχνολογικά προηγμένων προϊόντων, καθώς και η σύναψη στρατηγικών συμφωνιών με κορυφαίους κατασκευαστές όπως Epson, Ricoh, Canon, Ericsson, Sun και Novell, δημιουργούν τις προϋποθέσεις για την Axis να πρωταγωνιστήσει τα επόμενα χρόνια στην παγκόσμια αγορά.
- META: Η εταιρεία δραστηριοποιείται στον τομέα των ηλεκτρονικών από το 1973. Απασχολεί 185 άτομα και η έδρα της είναι το Reggio Emilia της Ιταλίας. Η META ανήκει στους πρωτοπόρους της εξέλιξης των microprocessors και των power electronics στην Ευρώπη.

Στον παρακάτω πίνακα παρατίθενται οι διάφοροι προμηθευτές της CPI Α.Ε. και ο ποσοστιαίος βαθμός στον οποίο συμβάλουν στις πωλήσεις της Εταιρείας κατά την τελευταία τριετία:

(ποσά σε χιλ.ευρώ)

Κύκλος εργασιών ανά προμηθευτή						
Οίκος	2001/2002	%	2002/2003	%	2003/2004	%
OKI	10.240	54,99%	9.048	42,23%	9.168	37,90%
ViewSonic	5.685	30,53%	7.088	33,08%	7.220	29,84%
Summa	119	0,64%	119	0,56%	239	0,99%
Mutoh	366	1,97%	705	3,29%	604	2,50%
Mustec	415	2,23%	728	3,40%	804	3,32%
Axis	124	0,67%	150	0,70%	91	0,38%
GTCO Calcomp	72	0,39%	148	0,69%	27	0,11%
Meta	490	2,63%	714	3,33%	781	3,23%
Λοιποί	969	5,20%	2.669	12,46%	5259	21,74%
ΣΥΝΟΛΟ	18.620	100%	21.424	100%	24.193	100%

Σημείωση: Στον κύκλο εργασιών των λοιπών προμηθευτών της χρήσης 2002/2003 και 2003/2004 περιλαμβάνεται και ποσό 889 χιλ. ευρώ και 2.864 χιλ. ευρώ αντίστοιχα από πωλήσεις φορολογικών μηχανισμών οι οποίοι αγοράζονται από τον προμηθευτή εσωτερικού «ΕΛΜΗ ΑΕ»

4.4 Συμβάσεις – Συνεργασίες

Η εταιρεία έχει συνάψει εμπορικές συμβάσεις συνεργασίας με τις ακόλουθες εταιρείες (προμηθευτές)

ΟΝΟΜΑ ΕΤΑΙΡΕΙΑΣ	ΧΩΡΑ ΠΡΟΕΛΕΥΣΗΣ	ΠΡΟΙΟΝ	ΕΤΟΣ ΕΝΑΡΞΗΣ ΣΥΜΒΑΣΗΣ	ΔΙΑΡΚΕΙΑ	ΤΡΟΠΟΣ ΑΝΑΝΕΩΣΗΣ	ΕΙΔΟΣ ΣΥΝΕΡΓΑΣΙΑΣ	ΕΤΟΣ ΕΝΑΡΞΗΣ ΣΥΝΕΡΓΑΣΙΑΣ
OKI EUROPE LTD	Ιαπωνία	Εκτυπωτές, Fax, Συσκευές Τηλεπικοινωνίας	1997	Πενταετής	Αυτόματος	Αποκλειστική διανομή	1990
MUSTEK	Taiwan	Scanners, Ψηφιακές φωτογραφικές μηχανές	1996	Ετήσιο	Αυτόματος	Defacto Αποκλειστική διανομή	1996
GTCO	ΗΠΑ	Scanners, Digitizers	1996	Ετήσιο	Αυτόματος		1993
META	Ιταλία	UPS	1997	Ετήσιο	Αυτόματος	Μη Αποκλειστική διανομή	1997
VIEWSONIC	ΗΠΑ – Αγγλία	Monitors, Projectors	1998	Ετήσιο	Αυτόματος	Αποκλειστική διανομή	1998
MUTOH	Ιαπωνία(Βέλγιο)	Εκτυπωτικά, κοπτικά	1998	Ετήσιο	Αυτόματος	Αποκλειστική διανομή	1998
AXIS	Σουηδία	Thin Servers	1998	Ετήσιο	Αυτόματος	Defacto Αποκλειστική διανομή	1995
SUMMA	ΗΠΑ	Κοπτικά μηχανήματα, εκτυπωτικά	1996	Ετήσιο	Αυτόματος	Μη Αποκλειστική διανομή	1990
TRENDWARE	ΗΠΑ	Αγορά δικτύωσης	2001	Εξάμηνη	Αυτόματος	Μη Αποκλειστική διανομή	2001
SMC	ΗΠΑ	Αγορά δικτύωσης	2003	Διετής	Αυτόματος	Αντιπροσώπηση σε Ελλάδα, Κύπρο και Βαλκάνια	2003
POSIFLEX	Taiwan	Εκτυπωτικά, POS, Touch screen	2004	Δεκαοκτάμηνη	Αυτόματος	Αποκλειστική διανομή	2004
ΕΛΜΗ	Ελλάδα	Φορολογικοί μηχανισμοί	2003	Διετής	Αυτόματος	Αποκλειστική διανομή	2003

4.5 Πάγια περιουσιακά στοιχεία – Εγγυήσεις και εμπράγματα ασφάλειες

Η εταιρεία στις 30/6/2004 δεν κατείχε κανένα ιδιόκτητο ακίνητο.

Οι ενοικιαζόμενοι χώροι της εταιρείας περιγράφονται στον ακόλουθο πίνακα:

Τοποθεσία	Οδός	Χρήση	Μηνιαίο Μίσθωμα	Λήξη Μίσθωσης
Ταύρος	Ραφαηλίδου 1	Γραφεία-Αποθήκες	19.000 ευρώ	2010
Θεσ/νικη	N.Μαντζάρου 11	Γραφεία-Αποθήκες	1.763,89 ευρώ	2010

Στον παρακάτω πίνακα παρουσιάζεται η μεταβολή της λογιστικής αξίας των παγίων της εταιρείας για την τελευταία τριετία:

ΚΑΤΗΓΟΡΙΑ ΠΑΓΙΟΥ	(ποσά σε ευρώ)						
	Αξία Κτήσης 30/6/2001	Προσθήκες (Μειώσεις) 1/7/2001-30/6/2004	Συνολική Αξία Κτήσεως 30/6/2004	Συσ/μένες Αποσβέσεις 30/6/2001	Αποσβέσεις 1/7/2001 – 30/6/2004	Συσ/μένες Αποσβέσεις 30/6/2004	Αναπόσβεστη αξία 30/6/2004
I.ΑΣΩΜΑΤΕΣ ΑΚΙΝΗΤΟΠΟΙΗΣΕΙΣ	115.553,93		115.553,93	112.581,13	2.470,92	115.052,05	501,88
II.ΕΝΣΩΜΑΤΕΣ ΑΚΙΝΗΤΟΠΟΙΗΣΕΙΣ							
Κτίρια & Τεχνικά Έργα	141.943,08	1.915.134,63	2.057.077,71	98.020,83	451.544,75	549.565,58	1.507.512,13
Μηχ/τα, Τεχνολ. Εγκ/σεις ,Λοιπός εξοπλισμός	27.701,87	(19.720,57)	7.981,30	25.099,55	(18.526,23)	6.573,32	1.407,98
Μεταφορικά Μέσα	83.463,96	(2.934,69)	80.529,27	45.255,40	24.050,60	69.306,00	11.223,27
Επιπλα & λοιπός εξοπλισμός	372.715,00	449.210,61	821.925,61	232.022,92	256.497,80	488.520,72	333.404,89
ΣΥΝΟΛΟ	741.377,84	2.341.689,98	3.083.067,82	512.979,83	716.037,84	1.229.017,67	1.854.050,15

Επί των προαναφερθέντων παγίων περιουσιακών στοιχείων της εταιρείας δεν υφίστανται εμπράγματα ή άλλα βάρη.

Για λογαριασμό της εταιρείας είχαν εκδοθεί έως την 30/6/2004 οι ακόλουθες εγγυητικές επιστολές.

Εγγυητική Επιστολή σε	Τράπεζα	No Ε/Ε	Ποσό	Νόμισμα
ΔΕΗ	Εθνική Τράπεζα	226220	2.806,75	ευρώ
ΔΕΗ	Εθνική Τράπεζα	205841-3	3.347,50	ευρώ
ΓΕΝ.ΓΡΑΜ.ΒΙΟΜΗΧ.	Εθνική Τράπεζα	857371-9	5.897,04	ευρώ

4.6 Επενδύσεις

Στις επενδύσεις της εταιρείας κατά την τελευταία τριετία συμπεριλαμβάνονται και αντληθέντα κεφάλαια από την τελευταία αύξηση του μετοχικού κεφαλαίου κατά την εισαγωγή της εταιρείας στην παράλληλη αγορά του Χρηματιστηρίου Αξιών Αθηνών. Η διάθεση των αντληθέντων κεφαλαίων ολοκληρώθηκε την 31/12/2001 επομένως από 1/1/2002 οι επενδύσεις γίνονται με ίδια κεφάλαια της εταιρείας.

Ο ακόλουθος πίνακας παρουσιάζει τις κυριότερες επενδύσεις κατά την τελευταία τριετία.

(ποσά σε ευρώ)

	2001/2002	2002/2003	2003/2004
Εξοδα ίδρυσης και πρώτης εγκατάστασης			
Λοιπά έξοδα εγκατάστασης	580.756,45	192.153,38	365.659,80
Εξοδα ερευνών και ανάπτυξης	-	-	-
Κτίρια εγκαταστάσεις κτιρίων –τεχνικά έργα	1.739.235,20	219.855,83	40.711,34
Μηχ.-Τεχνικές Εγκατ. & λοιπός μηχαν.εξοπλ.	1.209,79	-	460,17
Μεταφορικά μέσα	4.617,26	-	-
Επιπλα & λοιπός εξοπλισμός	193.688,05	141.775,11	117.122,61
Εξαγορές σε εταιρείες εσωτερικού	44.388,80	9.000,00	7.200,00
Εξαγορές σε εταιρείες εξωτερικού	-	-	3.000,00
Εγγύηση ενοικίου	-	2.541,24	1.266,80
ΣΥΝΟΛΟ	2.563.895,55	565.325,56	535.420,72

5 ΠΛΗΡΟΦΟΡΙΕΣ ΣΧΕΤΙΚΑ ΜΕ ΤΗ ΔΙΟΙΚΗΣΗ – ΔΙΕΥΘΥΝΣΗ ΚΑΙ ΤΟ ΑΝΘΡΩΠΙΝΟ ΔΥΝΑΜΙΚΟ

5.1 Διοίκηση – Διεύθυνση Εργασιών

Το επταμελές Διοικητικό Συμβούλιο της Εταιρίας εγκρίθηκε από την Ετήσια Τακτική Γενική Συνέλευση των Μετόχων της 19^{ης} Δεκεμβρίου 2003 (ΦΕΚ 148/9-1-2004) . Η θητεία του είναι 5ετής και λήγει στις 31/12/2008. Η σύνθεσή του έχει ως εξής:

▪ Χρήστος Παπαθάνος του Αριστείδη	Πρόεδρος και Διευθύνων Σύμβουλος	Εκτελεστικό μέλος
▪ Νίκος Τόλης του Κων/νου	Αντιπρόεδρος	Ανεξάρτητο μη εκτελεστικό μέλος
▪ Ελευθέριος Στρογγιόγλου του Νικολάου	Μέλος	Εκτελεστικό μέλος
▪ Κωνσταντίνος Φωταράς του Μόσχου	Μέλος	Εκτελεστικό μέλος
▪ Παύλος Περάτης του Σπυρίδωνα	Μέλος	Ανεξάρτητο μη εκτελεστικό μέλος
▪ Μιχαήλ Γαλουζίδης του Φραγκίσκου	Μέλος	Μη εκτελεστικό μέλος
▪ Παναγιώτης Ζαριφόπουλος του Γεωργίου	Μέλος	Ανεξάρτητο μη εκτελεστικό μέλος

Κατά την χρήση 2003/2004 οι συνολικές αμοιβές των μελών του Δ.Σ. της εταιρείας ανήλθαν:

- α)σε ποσό 222 χιλ. ευρώ λόγω της υπαλληλικής τους σχέσης με την εταιρεία
 γ)σε ποσό 114 χιλ.ευρώ για έξοδα παραστάσεως μελών

Το συνολικό ποσό που καταβλήθηκε για αμοιβές σε μέλη των Διοικητικών Συμβουλίων των εταιρειών του ομίλου που περιλαμβάνονται στην ενοποίηση, ανέρχεται στο ποσό των 362 χιλ. ευρώ λόγω της υπαλληλικής τους σχέσης με τον όμιλο και 174 χιλ.ευρώ για έξοδα παραστάσεως μελών.

Η CPI A.E. διοικείται από ένα επιτελείο έμπειρων στελεχών, τα κυριότερα από τα οποία είναι τα παρακάτω:

- **Χρήστος Παπαθάνος του Αριστείδη**, Πρόεδρος και Διευθύνων Σύμβουλος
 Γεννήθηκε το 1948. Αποφοίτησε από το 10ο Γυμνάσιο Αθηνών και σπούδασε μαθηματικά στο Πανεπιστήμιο Αθηνών. Έκανε το μεταπτυχιακό του σαν Πολιτικός Μηχανικός στο «Ecole des Travaux Public du Battiment et de l' Industry». Εργάστηκε για μια δεκαετία σαν Πολιτικός Μηχανικός στο Παρίσι πραγματοποιώντας επιχειρηματική καριέρα στον κατασκευαστικό και εργοληπτικό τομέα. Στον κλάδο της πληροφορικής έχει εικοσαετή εμπειρία αφού εισήλθε το 1983 συν-ιδρύοντας την ΑΤΚΟ ΑΕΒΕ από την οποία απεχώρησε το 1990 ιδρύοντας την CPI A.E. Μιλά Αγγλικά, Γαλλικά και Ιταλικά.

- **Κωνσταντίνος Φωταράς του Μόσχου**, Διευθυντής Πωλήσεων
Γεννήθηκε το 1948. Είναι απόφοιτος του πανεπιστημίου του N.Jersey σαν Αναλυτής Προγραμματιστής. Έχει δουλέψει από το 1978 έως το 1990 στη XEROX όπου και αποχώρησε σαν διευθυντής πωλήσεων μεγάλων λογαριασμών. Εντάχθηκε στη CPI A.E. το 1990 σαν Διευθυντής Πωλήσεων.
- **Ελευθέριος Στρογγιόγλου του Νικολάου**, Οικονομικός Διευθυντής
Γεννήθηκε το 1956. Απόφοιτος των ΚΑΤΕΕ στο τμήμα Λογιστικής και Διοίκησης Επιχειρήσεων και πτυχιούχος παιδαγωγικής. Στη συνέχεια αποφοίτησε από το τμήμα Διοίκησης Επιχειρήσεων της ΑΣΟΕΕ με ειδίκευση στην Λογιστική. Έχει δουλέψει σαν Προϊστάμενος Λογιστηρίου και Πωλήσεων στην Α&Α ΓΙΑΛΠΑΣ Α.Ε.Β.Ε. μέχρι το 1986 και σαν οικονομικός διευθυντής στον όμιλο Παπαδημητρίου μέχρι το 1992. Από το 1992 και μετά εργάζεται στην CPI A.E. σαν Οικονομικός Διευθυντής.
- **Αθανασιάν Οννίκ**, Εσωτερικός Ελεγκτής
Γεννήθηκε το 1942. Αποφοίτησε από την Θεολογική Ακαδημία Χάλκης και έχει εργασθεί ως Οικονομικός και Διοικητικός Διευθυντής στις εταιρείες Mabel και Βανραμογίου στην Κωνσταντινούπολη. Στην Ελλάδα εργάστηκε στην Marine & Coating Services και ως Οικονομικός & Διοικ. Διευθυντής για 22 χρόνια στην Olivetti Hellas A.E. Στην εταιρεία εργάζεται από τον Ιανουάριο του 2004.
- **Ελένη Πίγκα του Δημητρίου**, Διευθύντρια Υποκαταστήματος Βόρειας Ελλάδας
Γεννήθηκε το 1963 στην Θεσσαλονίκη. Αποφοίτησε από το κολέγιο Ανατόλια και στην συνέχεια έκανε σπουδές Διοίκησης Επιχειρήσεων στην Βιομηχανική Σχολή της Θεσσαλονίκης. Οι μεταπτυχιακές της σπουδές έγιναν σε Computer Science και Information Systems στο πανεπιστήμιο του San Fransisco. Ιδρυτής από το 1986 εταιρείας πληροφορικής στην Θεσσαλονίκη, εντάχθηκε στην CPI A.E. το 1992 δημιουργώντας το υποκατάστημα από το μηδέν.
- **Γεώργιος Αργυρούδης του Αργυρίου**, Διευθυντής Marketing
Γεννήθηκε το 1956. Είναι πτυχιούχος του Οικονομικού Τμήματος του Πανεπιστημίου Αθηνών και έχει κάνει μεταπτυχιακές σπουδές σε Διοίκηση Επιχειρήσεων (Business Administration) στο πανεπιστήμιο Northeastern της Βοστώνης και στο κολέγιο New Hampshire του Manchester. Έχει δουλέψει ως Product Manager και Διευθυντής Marketing στις εταιρείες ΔΕΛΤΑ Α.Ε., CUSSONS MANCHESTER, SCHOLL HELLAS, SEGRAM HELLAS και I.Q.S. Στην Εταιρεία εργάζεται από το Μαΐο του 2000.
- **Τσαδήμα Σοφία του Γεωργίου**, Διεύθυνση Ανθρώπινων Πόρων
Γεννήθηκε το 1961 στην Αθήνα. Έχει κάνει μεταπτυχιακές σπουδές στην Διοίκηση Ανθρωπίνων Πόρων και έχει εργασθεί ως Βοηθός Marketing και Διοίκησης από το 1979 στις εταιρείες Ψυκτική Ελλάδος Α.Ε., Βιοφαρμ ΑΒΕΕ, Χαρλένικ Ελλάς Α.Ε. και Γ.Α. Κεράνης ΑΒΕΝΕ. Έχει παρακολουθήσει πολλά σεμινάρια σχετικά με το Management, τις Δημόσιες Σχέσεις, το Marketing, την Διοίκηση Ανθρωπ. Πόρων και τους Εργατ. Νόμους και εργάζεται στην CPI A.E. από τον Νοέμβριο του 1999.

Κατά την χρήση 2003/2004, οι συνολικές ετήσιες μικτές αποδοχές των Διευθυντικών Στελεχών της Εταιρείας που παρουσιάζονται παραπάνω, μη συμπεριλαμβανομένων αυτών που συμμετέχουν στο Διοικητικό Συμβούλιο, ανήλθαν σε 225 χιλ. ευρώ (μέγιστο 62 χιλ. ευρώ και ελάχιστο 26 χιλ. ευρώ ανά διευθυντικό στέλεχος).

Όλα τα διευθυντικά στελέχη της Εταιρείας έχουν Ελληνική υπηκοότητα.

Η ταχυδρομική διεύθυνση των στελεχών της Εταιρείας είναι: Ραφαηλίδου 1, Ταύρος Τ.Κ. 17 778.

Μεταξύ των μελών του Δ.Σ. και των διευθυντικών στελεχών της Εταιρείας δεν υπάρχουν συγγενικές σχέσεις μέχρι δευτέρου βαθμού.

Τα μέλη του Διοικητικού Συμβουλίου της Εταιρείας και τα στελέχη της Διεύθυνσης της δεν έχουν καταδικασθεί τελεσίδικα για πράξεις ατιμωτικές, ούτε για οικονομικά εγκλήματα, ούτε είναι αναμειγμένα σε δικαστικές εκκρεμότητες που αφορούν σε πτώχευση, εγκληματική πράξη και απαγόρευση άσκησης:α) Επιχειρηματικής δραστηριότητας β) Χρηματιστηριακών συναλλαγών γ) Επαγγέλματος του συμβούλου επενδύσεων,διευθυντικό στέλεχος Τραπεζών,δ) Ασφαλιστικών εταιρειών, ανάδοχος έκδοσης, στέλεχος χρηματιστηριακής εταιρείας κλπ.

Σημειώνεται ότι εκτός από τις συναλλαγές που αναφέρονται παραπάνω, ουδεμία άλλη επιχειρηματική σχέση ή συναλλαγή υπήρξε κατά την τελευταία και τρέχουσα χρήση μεταξύ των μελών του διοικητικού συμβουλίου και των στελεχών με την εταιρεία.

5.2 Συμμετοχές των μελών του Δ.Σ. και των κυρίων Μετόχων στο Δ.Σ. και στο κεφάλαιο άλλων εταιρειών

Στον πίνακα που ακολουθεί παρουσιάζονται οι συμμετοχές των μελών του Διοικητικού Συμβουλίου και των κυρίων μετόχων της Εταιρείας στη Διοίκηση άλλων εταιρειών και τα αντίστοιχα ποσοστά συμμετοχής τους στο κεφάλαιο άλλων εταιρειών με ποσοστό ίσο ή μεγαλύτερο του 10%:

ΣΥΜΜΕΤΟΧΕΣ ΜΕΛΩΝ Δ.Σ. ΚΑΙ ΒΑΣΙΚΩΝ ΜΕΤΟΧΩΝ ΣΤΗ ΔΙΟΙΚΗΣΗ ΚΑΙ ΣΤΟ ΚΕΦΑΛΑΙΟ ΑΛΛΩΝ ΕΤΑΙΡΕΙΩΝ			
Μέλος Δ.Σ. ή Κύριος Μέτοχος	Εταιρεία	Θέση Δ.Σ.	% Συμμετοχής
Χρήστος Παπαθάνος του Αριστείδη	<ul style="list-style-type: none"> MDI A.E. ΑΤΚΟΣΟΦΤ Α.Ε. Fiber Systems & Networks AE ΔΙΕΚΑΤ Α.Τ.Ε. ΚΛΕΑΡΧΟΣ ΡΟΥΤΣΗΣ ΑΕ 	Πρόεδρος-Διευθ. Σύμβ. Μέλος Μέλος Μέλος	36,09%
Νίκος Τόλης του Κων/νου	<ul style="list-style-type: none"> ΔΙΕΚΑΤ Α.Τ.Ε. DIEKAT CONSTRUCT S.A. EUROMAT Ε.Π.Ε. ΜΕΤΡΑΚ Ε.Π.Ε. ΝΕΑ ΓΗ Α.Ε. ΔΙΕΚΑΤ ΕΝΕΡΓΕΙΑ ΑΒΕΤΕ ΑΙΘΡΑ Α.Ε. DIEKAT STROY AD DIEKAT INTERNATIONAL LTD STRAULESTI DEVELOPMENT LTD Κ/Ξ ΓΕΚ Α.Ε.-ΔΙΕΚΑΤ ΑΤΕ Κ/Ξ TODINI COSTRUZIONI – ΔΙΕΚΑΤ ΑΤΕ ΔΙΕΚΑΤ – ΕΛΛΗΝΙΚΕΣ ΚΑΤΑΣΚΕΥΕΣ 	Αντιπρόεδρος-Διευθ. Σύμβ. Πρόεδρος Διαχειριστής Διαχειριστής Αντιπρόεδρος Αντιπρόεδρος-Διευθ. Σύμβ. Διευθ. Σύμβουλος Πρόεδρος Διευθυντής Διαχειριστής Διαχειριστής Μέλος	21,13% 2,5% 25% 18,7% 25% 12,45% 0,006%
Ελευθέριος Στρογγιόγλου του Νικολάου	<ul style="list-style-type: none"> MDI A.E. ΑΤΚΟΣΟΦΤ Α.Ε. TECHSOLUTIONS A.E. CPI (CYPRUS) LIMITED 	Μέλος Μέλος Πρόεδρος-Διευθ. Σύμβ Μέλος	
Κων/νος Χατζηαντώνης – Φωταράς του Μόσχου	<ul style="list-style-type: none"> Fiber Systems & Networks AE MDI A.E. TECHSOLUTIONS A.E. CPI (CYPRUS) LIMITED 	Μέλος Μέλος Μέλος Μέλος	
Παναγιώτης Ζαριφόπουλος του Γεωργίου	<ul style="list-style-type: none"> Τ.ΖΑΡΙΦΟΠΟΥΛΟΣ Α.Ε. ΕΡΜΗΣ BRINGS HELLAS Fiber Systems & Networks AE ΑCON ΕΠΕ 	Πρόεδρος-Διευθ. Σύμβ. Πρόεδρος-Διευθ. Σύμβ. Μέλος Συνδιαχειριστής	98% 44,98% 50%
Μιχαήλ Γαλουζίδης του Φραγκίσκου	<ul style="list-style-type: none"> LEARN Α.Ε. INFORMACY Α.Ε. INFORMACY ΘΕΣ/ΝΙΚΗΣ Α.Ε. 	Πρόεδρος-Διευθ. Σύμβ. Πρόεδρος – Μέλος Πρόεδρος	41%
Παύλος Περάτης του Σπυρίδωνα	<ul style="list-style-type: none"> CHANGE STAR Ανταλλακτήρια Συναλλάγματος ΑΕΕ Μετοχικό Ταμείο Πολιτικών Υπαλλήλων 	Πρόεδρος – Μέλος Αναπληρωτής Πρόεδρος	
OKI Europe Ltd	<ul style="list-style-type: none"> OKI UK Limited OKI Systems UK Limited OKI Systems Ireland Limited OKI Systems Italia Limited OKI Systems Denmark Ltd 		100% 88% 100% 100% 100%

	<ul style="list-style-type: none"> • OKI Systems Holland Limited • OKI Systems Sweden Limited • OKI Systems Norway Limited • OKI Systems France Limited • OKI Systems Iberica SA • OKI Systems Finland Oy • OKI Systems Polska Sp Zoo • OKI Systems Czeck and Slovak sro • OKI Systems Hungary Kft • OKI Systems Holdings Company • Olympia Maquinas de Oficina Sa • Olympia Cataluna SA 		<ul style="list-style-type: none"> 100% 100% 100% 100% 100% 100% 100% 100% 100% 100% 100% 100%
--	--	--	--

Επιπλέον αναφέρεται ότι οι Εταιρείες BANSARA TRADING LTD και WORLD EXPLORER INTERNATIONAL S.A. είναι συμφερόντων του κ. Χ. Παπαθάνου.

Τα μέλη του Δ.Σ. και οι κύριοι μέτοχοι της CPI A.E. δηλώνουν ότι δεν συμμετέχουν στη Διοίκηση ή στο κεφάλαιο άλλων εταιρειών με ποσοστό μεγαλύτερο του 10%, ούτε ασκούν διοικητική επιρροή, ούτε έχουν οποιαδήποτε σχέση με άλλες εταιρείες, εκτός των παραπάνω και εκείνων που αναφέρονται στο κεφάλαιο 10 περί Συνδεδεμένων Εταιρειών. Επιπλέον, ουδεμία επιχειρηματική σχέση υφίσταται μεταξύ της Εταιρείας και των εταιρειών στο κεφάλαιο και στη Διοίκηση των οποίων συμμετέχουν τα μέλη ή/και οι κύριοι μέτοχοι της Εταιρείας, πλην εκείνων που αναφέρονται στο κεφάλαιο 10 περί Συνδεδεμένων Εταιρειών.

5.3 Οργανόγραμμα

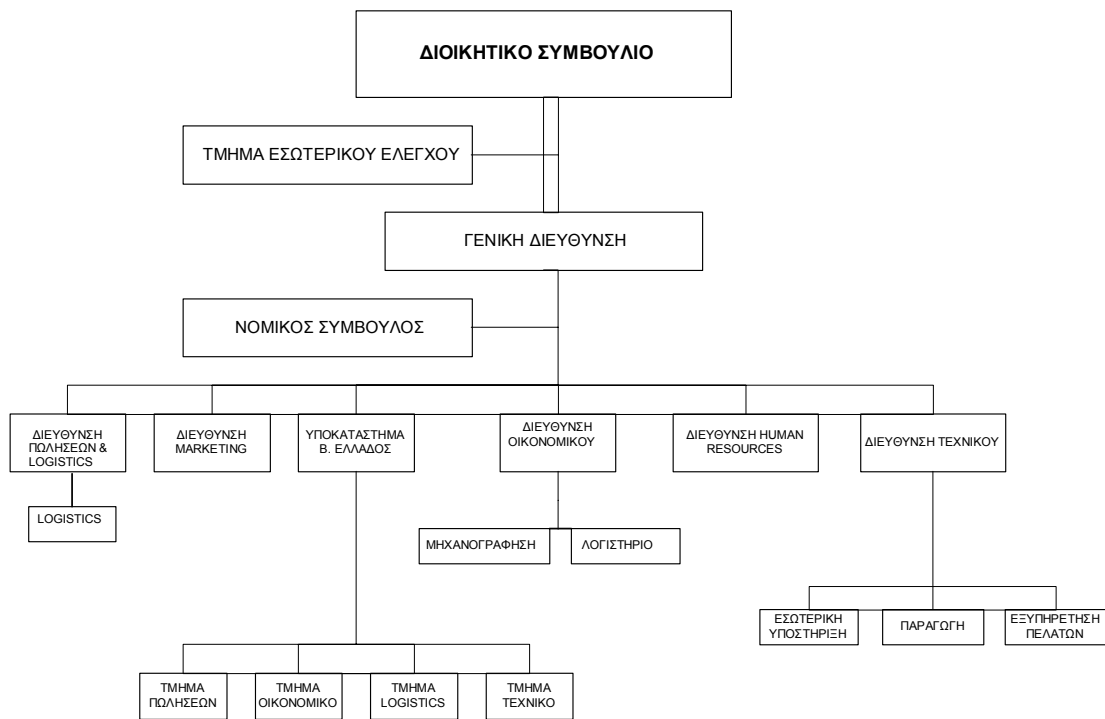

5.4 Ανθρώπινο δυναμικό

Η εταιρεία απασχολούσε στις 30/6/2004 92 άτομα ως μόνιμο προσωπικό.

Ολοι οι εργαζόμενοι της εταιρείας αμείβονται με μηνιαίο μισθό, η εταιρεία δεν απασχολεί προσωπικό αμειβόμενο με ημερομίσθιο(εργατοτεχνίτες).

Στον παρακάτω πίνακα παρουσιάζεται η εξέλιξη του προσωπικού κατά την τελευταία τριετία.

ΕΙΔΙΚΟΤΗΤΑ	2001/2002		2002/2003		2003/2004	
	Μέσος όρος προσωπικού	Δαπάνες προσωπικού	Μέσος όρος προσωπικού	Δαπάνες προσωπικού	Μέσος όρος προσωπικού	Δαπάνες προσωπικού
Διοικητικό Προσωπικό	85	1.595.327,74	88	2.060.397,58	93	2.337.266,20
Εργατοτεχνίτες						
ΣΥΝΟΛΟ	85	1.595.327,74	88	2.060.397,58	93	2.337.266,20

Στον παρακάτω πίνακα παρατίθεται η διάρθρωση του προσωπικού της εταιρείας κατά βαθμίδα εκπαίδευσης.

ΑΝΑΛΥΣΗ ΠΡΟΣΩΠΙΚΟΥ ΑΝΑ ΒΑΘΜΙΔΑ ΕΚΠΑΙΔΕΥΣΗΣ		
Βαθμίδα εκπαίδευσης	30/6/2004	%
Πτυχιούχοι ΑΕΙ	22	23,7%
Πτυχιούχοι ΤΕΙ	19	20,4%
Λοιπό προσωπικό	51	55,9%
ΣΥΝΟΛΟ	92	100%

6. ΠΛΗΡΟΦΟΡΙΕΣ ΣΧΕΤΙΚΑ ΜΕ ΤΗΝ ΠΕΡΙΟΥΣΙΑ ΤΗΝ ΟΙΚΟΝΟΜΙΚΗ ΚΑΤΑΣΤΑΣΗ ΚΑΙ ΤΑ ΑΠΟΤΕΛΕΣΜΑΤΑ

6.1 Εξέλιξη κύκλου εργασιών και αποτελεσμάτων χρήσης

(σε χιλ. ευρώ)	30/06/2002	30/06/2003	30/06/2004
Κύκλος Εργασιών από :			
Εμπορική Δραστηριότητα	18.620	21.424	24.193
Παροχή Υπηρεσιών	605	619	580
Σύνολο Κύκλου Εργασιών	19.225	22.043	24.773
Μείον: Κόστος Πωληθέντων	14.509	16.440	18.929
Μικτό Κέρδος	4.716	5.603	5.844
% επί κύκλου εργασιών	24,5%	25,4%	23,6%
Πλέον: Λοιπά έσοδα εκμετάλλευσης	99	141	305
Σύνολο	4.815	5.744	6.149
Μείον: Έξοδα διοικήσεως (προ αποσβέσεων) ⁽¹⁾	1.659	2.084	2.369
Έξοδα διαθέσεως	1.258	1.442	1.654
Σύνολο Εξόδων	2.917	3.526	4.023
% επί κύκλου εργασιών	15,2%	16,0%	16,2%
Λειτουργικό Αποτέλεσμα	1.898	2.218	2.126
% επί κύκλου εργασιών	9,9%	10,0%	8,6%
Πλέον: Έκτακτα και Ανόργανα Έσοδα	141	397	545
Μείον: Έκτακτα και Ανόργανα Έξοδα	89	108	158
Κέρδη προ τόκων, αποσβέσεων και φόρων	1.950	2.507	2.513
% επί κύκλου εργασιών	10,2%	11,4%	10,2%
Πλέον: Πιστωτικοί τόκοι	6	15	4
Μείον: Χρεωστικοί τόκοι	31	127	100
Κέρδη προ αποσβέσεων και φόρων	1.925	2.395	2.417
% επί κύκλου εργασιών	10,0%	10,9%	9,8%
Μείον: Αποσβέσεις (συνολικές)	448	645	654
Κέρδη προ φόρων	1.477	1.750	1.763
% επί κύκλου εργασιών	7,7%	7,9%	7,1%
Μείον: Φόρος χρήσης και λοιποί φόροι	531	623	633
Μείον: Αμοιβές Δ.Σ.	0	15	15
Μείον: Διανομή κερδών στο προσωπικό	37	65	80
Κέρδη μετά από φόρους χρήσης ,αμοιβές Δ.Σ και διανομή κερδών στο προσωπικό	909	1.047	1.035
% επί κύκλου εργασιών	4,8%	4,8%	4,2%
Μείον: Φόροι φορολογικού ελέγχου προηγούμενων χρήσεων	0	176	0
Κέρδη μετά από φόρους χρήσης, αμοιβές Δ.Σ,διανομή κερδών στο προσωπικό και φόρους φορολογικού ελέγχου προηγούμενων χρήσεων	909	871	1.035
% επί κύκλου εργασιών	4,8%	4,0%	4,2%

ΑΝΑΜΟΡΦΩΜΕΝΑ ΑΠΟΤΕΛΕΣΜΑΤΑ	30/06/2002	30/06/2003	30/06/2004
Κέρδη προ φόρων	1.477	1.750	1.763
Πρόβλεψη επισφαλών απαιτήσεων	0	0	(140)
Παγιοποιημένες δαπάνες	(416)	(194)	(264)
Πλέον αποσβέσεις παγιοποιημένων δαπανών	157	200	44
Αύξηση αποσβέσεων με συντελεστές του Π.Δ.100/1998			(35)
Αποτίμηση συμμετοχών με ν.2190/20 άρθρο 43 παρ.6	(2.444)	(1.450)	(1.550)
Αναμορφωμένα Κέρδη προ φόρων	(1.226)	306	(182)
Μείον: Φόρος χρήσης και λοιποί φόροι	531	623	633
Μείον: Αμοιβές Δ.Σ.	0	15	15
Μείον: Διανομή κερδών στο προσωπικό	37	65	80
Αναμορφωμένα Κέρδη μετά από φόρους χρήσης, αμοιβές Δ.Σ. και διανομή κερδών στο προσωπικό	(1.794)	(397)	(910)
Μείον φόροι φορολογικού ελέγχου	67	0	0
Αναμορφωμένα Κέρδη μετά από φόρους χρήσης, αμοιβές Δ.Σ., διανομή κερδών στο προσωπικό & φόρους φορολογικού ελέγχου	(1.861)	(397)	(910)

Σημειώσεις

¹ Σημειώνεται ότι το σύνολο των αποσβέσεων ενσωματώνεται στα έξοδα διοικήσεως.

² Στη χρήση 2001/2002 η Εταιρεία δεν κατέβαλε αμοιβές Δ.Σ. από τα προς διανομή κέρδη των εν λόγω χρήσεων. Από τα προς διανομή κέρδη των χρήσεων 2002/2003 και 2003/2004 η Εταιρεία κατέβαλε το ποσό των 15 χιλ. ευρώ ανα χρήση ως αμοιβές από ποσοστά μελών διοικητικού συμβουλίου.

³ Για την αναμόρφωση των κερδών προ και μετά από φόρους λήφθηκαν υπόψη οι παρατηρήσεις του Ορκωτού Ελεγκτή – Λογιστή που πραγματοποίησε τον τακτικό οικονομικό και λογιστικό έλεγχο της Εταιρείας (βλ. Πιστοποιητικό Ελέγχου Ορκωτού Ελεγκτή/Λογιστή,σελ. 49)

⁴ Για την αναμόρφωση των αποτελεσμάτων, οι φόροι φορολογικού ελέγχου έχουν επιμεριστεί στις χρήσεις από τις οποίες προέκυψαν.

ΑΝΑΜΟΡΦΩΜΕΝΑ ΙΔΙΑ ΚΕΦΑΛΑΙΑ	30/6/2004
(σε χιλ. ευρώ)	
Μετοχές	9.907.500
Ονομαστική αξία μετοχής	0,30
Ιδια Κεφάλαια	8.054
Πρόβλεψη επισφαλών απαιτήσεων	(140)
Αναπόσβεστες παγιοποιημένες δαπάνες	(677)
Αύξηση αποσβέσεων με συντελεστές του Π.Δ.100/1998	(35)
Αποτίμηση συμμετοχών με ν.2190/20 άρθρο 43 παρ.6	(1.550)
Αναμορφωμένα Ιδια Κεφάλαια	5.652

Σημειώσεις

¹ Για την αναμόρφωση των ιδίων κεφαλαίων λήφθηκαν υπόψη οι παρατηρήσεις του Ορκωτού Ελεγκτή – Λογιστή που πραγματοποίησε τον τακτικό οικονομικό και λογιστικό έλεγχο της Εταιρείας (βλ. Πιστοποιητικό Ελέγχου Ορκωτού Ελεγκτή/Λογιστή,σελ. 49)

Κύκλος Εργασιών

Ο κύκλος εργασιών της Εταιρίας ανήλθε σε 24.773 χιλ. ευρώ την εταιρική χρήση 01/07/2003-30/06/2004 από 22.043 χιλ. ευρώ την αντίστοιχη περυσινή περίοδο, σημειώνοντας αύξηση της τάξης του 12,4%. Οι φορολογικοί μηχανισμοί –οι οποίοι ανήκουν στην κατηγορία των νέων αγορών- αντιπροσωπεύουν το 11,6% του συνολικού κύκλου εργασιών. Τα προϊόντα της αγοράς εκτύπωσης τα οποία συμμετέχουν κατά 41,4% στο συνολικό κύκλο εργασιών σημείωσαν οριακή μείωση 1,3%. Τα προϊόντα της αγοράς ψηφιακής επεξεργασίας εικόνας τα οποία συμμετέχουν με ποσοστό 32,2% στο συνολικό κύκλο εργασιών παρουσίασαν αύξηση της τάξης του 2,8%. Τα προϊόντα της αγοράς των αναλωσίμων τα οποία συμμετέχουν με ποσοστό 12,47% επί του συνολικού κύκλου εργασιών παρουσίασαν αύξηση της τάξης του 35,5%. Οι παρεχόμενες υπηρεσίες της Εταιρίας ανήλθαν στο 2,3% του συνολικού κύκλου εργασιών και παρουσίασαν μείωση της τάξης του 6,3% σε σχέση με την αντίστοιχη περυσινή περίοδο.

Περιθώριο Μικτού Κέρδους

Το περιθώριο μικτού κέρδους για την χρήση 01/07/2003-30/06/2004 ήταν 23,6 % επί των πωλήσεων το οποίο παρουσιάζει μείωση σε σχέση με την προηγούμενη χρήση κατά 2 περίπου ποσοστιαίες μονάδες. Η μείωση αυτή του μικτού κέρδους αντικαταπτρίζει την έντονη ανταγωνιστικότητα της αγοράς κατά το διαρεύσαν δωδεκάμηνο που οφείλετε στην συνεχιζόμενη επενδυτική απραξία σε έργα πληροφορικής τόσο του δημοσίου όσο και του ιδιωτικού τομέα.

Έξοδα Διοίκησης και Διάθεσης

Το σύνολο των εξόδων διοικητικής λειτουργίας και διάθεσης (έχοντας αφαιρεθεί οι ενσωματωμένες αποσβέσεις) ανήλθε σε 4.023,57 χιλ. ευρώ στην εταιρική χρήση 01/07/2003-30/06/2004 σε σχέση με 3.525,41 χιλ. ευρώ την αντίστοιχη περυσινή περίοδο. Ως ποσοστό επί του συνολικού κύκλου εργασιών το σύνολο των εξόδων διοικητικής λειτουργίας και διάθεσης (έχοντας αφαιρεθεί οι ενσωματωμένες αποσβέσεις) ανήλθε σε 16,2% σε σχέση με 16% την αντίστοιχη περυσινή περίοδο, γεγονός που οφείλεται για τα έξοδα διοίκησης στην αύξηση των αμοιβών και εξόδων τρίτων και για τα έξοδα διάθεσης κυρίως στην πρόσληψη νέων υπαλλήλων.

Έκτακτα και Ανόργανα Αποτελέσματα

Τα έκτακτα και ανόργανα έσοδα της Εταιρίας ανήλθαν σε 545,52 χιλ.ευρώ στην εταιρική χρήση 01/07/2003-30/06/2004 από 396,97 χιλ. ευρώ την αντίστοιχη περυσινή περίοδο, σημειώνοντας αύξηση της τάξης του 37,4%. Η αύξηση στα έκτακτα και ανόργανα έσοδα οφείλεται στον αντιλογισμό προβλέψεων επισφαλών απαιτήσεων προηγούμενων χρήσεων και στην αύξηση των απολογιστικών bonus από προμηθευτές εξωτερικού.

Τα έκτακτα και ανόργανα έξοδα ανήλθαν σε 158,44 χιλ. ευρώ στην εταιρική χρήση 01/07/2003-30/06/2004 αυξημένα κατά 46,2% σε σχέση με την αντίστοιχη περυσινή περίοδο. Η αύξηση αυτή οφείλεται στην καταστροφή ακατάλληλων αποθεμάτων.

Χρεωστικοί Τόκοι

Οι χρεωστικοί τόκοι της εταιρίας ανήλθαν σε 100 χιλ. ευρώ περίπου την εταιρική χρήση 2002/2003 από 127 χιλ. ευρώ την αντίστοιχη περυσινή περίοδο.

Αποσβέσεις

Οι αποσβέσεις της Εταιρίας ανήλθαν σε 654 χιλ. ευρώ περίπου την εταιρική χρήση 01/07/2004-30/06/2005 από 645 χιλ. ευρώ την αντίστοιχη περυσινή περίοδο, σημειώνοντας αύξηση της τάξης του 1,5%. Οι αυξημένες αποσβέσεις οφείλονται κατά κύριο λόγο στην αλλαγή του μηχανογραφικού συστήματος της εταιρείας.

Κέρδη προ Φόρων

Ως απόρροια των ανωτέρω, τα κέρδη προ φόρων της Εταιρίας ανήλθαν σε 1.763 χιλ. ευρώ για την περίοδο 01/07/2003-30/06/2004 από 1.750 χιλ. ευρώ την αντίστοιχη περυσινή περίοδο, σημειώνοντας αύξηση της τάξης του 0,7%. Αντίστοιχα, ως ποσοστό επί του κύκλου εργασιών διαμορφώθηκαν σε 7,1% από 7,9%.

6.2 Ανάλυση ισολογισμών

(σε χιλ. ευρώ)	30/06/2002	30/06/2003	30/06/2004
Έξοδα Εγκατάστασης	1.916	2.108	2.474
Μείον: Συσσωρευμένες Αποσβέσεις	965	1.271	1.584
Αναπόσβεστα Έξοδα Εγκατάστασης	951	838	890
Ασώματα Πάγια	116	116	116
Μείον: Συσσωρευμένες αποσβέσεις	114	115	116
Αναπόσβεστα Ασώματα Πάγια	2	1	0
Ενσώματα Πάγια	2.454	2.811	2.968
Μείον: Συσσωρευμένες αποσβέσεις	437	774	1.114
Αναπόσβεστα Ενσώματα Πάγια	2.017	2.037	1.854
Συμμετοχές & μακροπρόθεσμες απαιτήσεις	4702	5.169	5.181
Σύνολο Πάγιου Ενεργητικού	6.721	7.207	7.035
Αποθέματα	2.007	2.578	3.304
Πελάτες	2.696	2.543	3.534
Επιταγές εισπρακτέες	3.340	3.866	3.413
Λοιπές απαιτήσεις	699	754	461
Διαθέσιμα	60	154	307
Σύνολο Κυκλόντος Ενεργητικού	8.802	9.895	11.019
Μεταβατικοί Λογ/σμοί Ενεργητικού	151	78	188
ΣΥΝΟΛΟ ΕΝΕΡΓΗΤΙΚΟΥ	16.625	18.018	19.132
Λογαριασμοί Τάξεως	1.679	1.557	811
ΠΑΘΗΤΙΚΟ			
Μετοχικό κεφάλαιο καταβλημένο	2.972	2.972	2.972
Ποσά προορισμένα για αύξηση κεφαλαίου	0	0	0
Αποθεματικά κεφάλαια	3.317	3.374	3.531
Αποτελέσματα εις νέον	1.147	1.168	1.551
Σύνολο Ιδίων Κεφαλαίων	7.436	7.514	8.054
Προβλέψεις	149	185	250
Μακροπρόθεσμες Υποχρεώσεις	3.046	1.637	3
Προμηθευτές - Γραμμάτια & Επιταγές Πληρωτέες	3.744	4.172	4.907
Τράπεζες, λογ/μοί βραχυπρ. Υποχρεώσεων	790	866	2.364
Φόροι - Τέλη – Ασφαλιστικά ταμεία	896	1.176	1.150
Μερίσματα πληρωτέα	396	793	564
Μακροπρόθεσμες υποχρεώσεις πληρωτέες στην επόμενη χρήση	0	1.409	1.604
Λοιπές Βραχυπρόθεσμες Υποχρεώσεις	109	155	76
Πιστωτές διάφοροι	39	100	95
Σύνολο Βραχυπρ. Υποχρεώσεων	5.974	8.671	10.760
Μεταβατικοί Λογ/σμοί Παθητικού	20	11	66
ΣΥΝΟΛΟ ΠΑΘΗΤΙΚΟΥ	16.625	18.018	19.132
Λογαριασμοί Τάξεως	1.679	1.557	811

ΕΝΕΡΓΗΤΙΚΟ

Έξοδα Εγκατάστασης

Στο υπόλοιπο του λογαριασμού "Λοιπά έξοδα εγκατάστασεως" περιλαμβάνεται και ποσό ευρώ 1.284 χιλιάδες περίπου (1.020 χιλ.απο προηγούμενη χρήση και 264 χιλ.απο την παρούσα χρήση)το οποίο αφορά δαπάνες της εταιρείας οι οποίες μεταφέρθηκαν στον ανωτέρο λογαριασμό για πενταετή απόσβεση. Απο την εν λόγω αιτία τα ίδια κεφάλαια της εταιρείας εμφανίζονται αυξημένα κατά την αναπόσβεστη αξία των ανωτέρων δαπανών η οποία ανέρχεται κατά την 30/06/2004 στο ποσό ευρώ 677 χιλ.περίπου.

Ασώματες Ακινήτοποιήσεις

Οι ασώματες ακινήτοποιήσεις της CPI αφορούν σε έξοδα ερευνών και ανάπτυξης και το αναπόσβεστο υπόλοιπο αυτών την 30/06/2004 ήταν 0,5 χιλ. ευρώ.

Ενσώματες Ακινήτοποιήσεις

Το σύνολο του Παγίου Ενεργητικού (αναπόσβεστη αξία) ανήλθε σε 7.035 χιλ. ευρώ στις 30/06/2004 σε σχέση με 7.207 χιλ. ευρώ στις 30.06.2003 σημειώνοντας μείωση 2,4%.

Η εταιρεία κατά την παρούσα χρήση εφάρμοσε τους κατώτερους συντελεστές αποσβέσεων, οι οποίοι προβλέπονται από το Π.Δ.299/2003, με αποτέλεσμα οι αποσβέσεις της παρούσης χρήσεως να είναι μικρότερες κατά ποσό ευρώ 35 χιλιάδες περίπου από αυτές που θα προέκυπταν αν είχαν εφαρμοσθεί οι συντελεστές αποσβέσεων του Π.Δ. 100/1998.

Συμμετοχές

Η CPI κατά τη διάρκεια της εξεταζόμενης περιόδου συμμετείχε στο μετοχικό κεφάλαιο των εξής εταιρειών :

Επωνυμία	Ποσοστό συμμετοχής	Ποσό εξαγοράς σε ευρώ
MDI A.E.	99,99%	4.669.777,99
CPI Computer Peripherals International (Cyprus)	100%	3.000,00
Fiber Systems & Networks A.E.	45%	162.380,00
ΑΤΚΟΣΟΦΤ Α.Ε.	3,76%	176.082,17
Πάρκο Επιχειρήσεων Υψηλής Τεχνολογίας & Έρευνας – Τεχνόπολη Ακρόπολις Α.Ε.	0,72%	22.200,00

Αποθέματα

Τα αποθέματα της εταιρίας ανήλθαν σε 3.304 χιλ. ευρώ στις 30/06/2004 από 2.578 χιλ. ευρώ στις 30/06/2004, σημειώνοντας αύξηση 28,16%. Η κυκλοφοριακή ταχύτητα των αποθεμάτων ανήλθε σε 51 ημέρες. Η αποτίμηση τους έγινε κατά πάγια τακτική με τη μέθοδο του Μέσου Σταθμικού Κόστους

Πελάτες

Ο λογαριασμός πελάτες ανήλθε στις 30/06/2004 σε 3.506 χιλ. ευρώ με το μεγαλύτερο ποσοστό ενηλικίωσης 51% περίπου, από 0-30 μέρες. Η κυκλοφοριακή ταχύτητα των απαιτήσεων διαμορφώθηκε σε 85 ημέρες για την εταιρική χρήση 01/07/2003-30/06/2004

Επιταγές Εισπρακτέες

Οι επιταγές εισπρακτέες στις 30/06/2004 ανήλθαν σε 3.413 χιλ. ευρώ με το μεγαλύτερο ποσοστό ενηλικίωσης 70% περίπου, από 0-60 μέρες.

Λοιπές Απαιτήσεις

Οι Λοιπές Απαιτήσεις στις 30/06/2004 αναφέρονται κυρίως σε «χρεώστες διάφορους» κατά ποσό 364 χιλ. ευρώ εκ των οποίων 348 χιλ. ευρώ αφορούν προκαταβολή φόρου εισοδήματος της επόμενης χρήσης και σε «λογ/σμο διαχείρισης προκαταβολών και πιστώσεων» κατά ποσό 97 χιλ. ευρώ.

Διαθέσιμα

Τα διαθέσιμα της CPI ύψους 307 χιλ. ευρώ στις 30/06/2004 αφορούσαν κατά 8 χιλ. διαθέσιμα στο ταμείο και κατά 298 χιλ. καταθέσεις σε λογαριασμούς όψεως.

Μεταβατικοί λογαριασμοί ενεργητικού

Οι μεταβατικοί λογαριασμοί ενεργητικού στις 30/6/2004 αναφέρονται σε έξοδα επόμενης χρήσεως 1 χιλ. ευρώ, εκπτώσεων αγορών της χρήσης 137 χιλ. ευρώ και 51 χιλ. ευρώ σε επιχορήγηση που αναμένει η εταιρεία από το υπουργείο ανάπτυξης για την αναβάθμιση του μηχανογραφικού της συστήματος μέσω του προγράμματος e-bus.

ΠΑΘΗΤΙΚΟ

Ίδια Κεφάλαια

Το σύνολο των Ιδίων Κεφαλαίων της Εταιρίας ανήλθε σε 8.054 χιλ. ευρώ περίπου στις 30/06/2004 από 7.514 χιλ. ευρώ περίπου στις 30/06/2003 σημειώνοντας αύξηση 7,2%.

Προβλέψεις

Το υπόλοιπο του λογαριασμού “Προβλέψεις” στις 30/06/2004 αφορά κυρίως προβλέψεις αποζημίωσης προσωπικού ύψους 213 χιλ. ευρώ.

Υποχρεώσεις σε Φόρους - Τέλη και Ασφαλιστικούς Οργανισμούς

Οι υποχρεώσεις από φόρους και τέλη στις 30/06/2004 ανήλθαν σε 1.104 χιλ. ευρώ και αφορούν κυρίως φόρο εισοδήματος φορολογητέων κερδών ποσό που ανήλθε σε 640 χιλ. ευρώ και Φ.Π.Α. ο οποίος καταβλήθηκε στην εφορία εντός του μηνός Ιουλίου 2004 ποσού 349 χιλ. ευρώ και φόροι φορολογικού ελέγχου των χρήσεων 1/7/1999-30/6/2002 ποσού 77 χιλ. ευρώ το οποίο καταβάλετε σε μηνιαίες δόσεις.

Οι υποχρεώσεις σε ασφαλιστικούς οργανισμούς κατά την 30/06/2004 ανήλθαν σε 46 χιλ. ευρώ και αφορούσαν εργοδοτικές εισφορές και κρατήσεις ΙΚΑ, ΤΣΜΕΔΕ και λοιπών ασφαλιστικών ταμείων.

Δεν υπάρχουν οφειλές σε καθυστέρηση σε ασφαλιστικούς οργανισμούς, στο δημόσιο (φόρους) και σε τράπεζες.

Πιστωτές διάφοροι

Ο λογαριασμός “Πιστωτές Διάφοροι” στις 30/06/2004 ανήλθε σε 95 χιλ. ευρώ και αφορά κυρίως διανομή κερδών στο προσωπικό της εταιρείας και αμοιβές μελών διοικητικού συμβουλίου κατόπιν προτάσεως του Διοικητικού Συμβουλίου προς την τακτική Γενική Συνέλευση των μετόχων.

6.3 Διάθεση των προ φόρων και αποσβέσεων κερδών

Τα προ φόρων και αποσβέσεων κέρδη της εταιρείας κατά έτος την τριετία διατέθηκαν ως εξής:

(ποσά σε χιλ. ευρώ)

ΔΙΑΘΕΣΗ ΚΕΡΔΩΝ ΠΡΟ ΦΟΡΩΝ ΚΑΙ ΑΠΟΣΒΕΣΕΩΝ			
	2001/2002	2002/2003	2003/2004
Κέρδη προ φόρων και αποσβέσεων	1.925	2.395	2.417
ΣΥΝΟΛΟ	1.925	2.395	2.417
Διάθεση κερδών			
Σύνολο Αποσβέσεων	448	645	654
Τακτικό Αποθεματικό	48	56	57
Ειδικά και έκτακτα αποθεματικά			100
Αμοιβές Δ.Σ.		15	15
Κέρδη στο προσωπικό	37	65	80
Μέρισμα	396	793	495
Φόρος Χρήσης	531	623	633
Διαφορές φορολογικού ελέγχου προηγ. χρήσεων		176	
Υπόλοιπο κερδών εις νέο	465	22	383
ΣΥΝΟΛΟ	1.925	2.395	2.417

6.4 Αποτελέσματα μετά από φόρους και μέρισμα ανά μετοχή

	ΧΡΗΣΗ		
	2001/2002	2002/2003	2003/2004
Κέρδη μετά από φόρους σε χιλ. ευρώ	947	1.127	1.130
Μετοχές	9.907.500	9.907.500	9.907.500
Κέρδη ανά μετοχή σε ευρώ	0,10	0,11	0,11
Μέρισμα ανά μετοχή σε ευρώ	0,04	0,08	0,05

6.5 Ενοποιημένα αποτελέσματα χρήσης

(σε χιλ. ευρώ)	30/6/2002	30/6/2003	30/6/2004
Κύκλος Εργασιών από :			
Εμπορική Δραστηριότητα	19.565	22.847	25.995
Παροχή Υπηρεσιών	2.468	1.961	1.964
Σύνολο Κύκλου Εργασιών	22.033	24.808	27.959
Μείον: Κόστος Πωληθέντων	15.025	18.654	21.251
Μικτό Κέρδος	7.008	6.154	6.708
% επί κύκλου εργασιών	31,8%	24,8%	24,0%
Πλέον: Λοιπά έσοδα εκμετάλλευσης	85	10	111
Σύνολο	7.093	6.164	6.819
Μείον: Έξοδα διοικήσεως (προ αποσβέσεων) ⁽¹⁾	3.441	2.292	2.529
Έξοδα διαθέσεως	1.336	1.527	1.782
Σύνολο Εξόδων	4.777	3.819	4.311
% επί κύκλου εργασιών	21,7%	15,4%	15,4%
Λειτουργικό Αποτέλεσμα	2.316	2.345	2.508
% επί κύκλου εργασιών	10,5%	9,5%	9,0%
Πλέον: Έκτακτα και Ανόργανα Έσοδα	177	610	556
Μείον: Έκτακτα και Ανόργανα Έξοδα	91	118	162
Κέρδη προ τόκων, αποσβέσεων και φόρων	2.402	2.837	2.902
% επί κύκλου εργασιών	10,9%	11,4%	10,4%
Πλέον: Πιστωτικοί τόκοι	41	15	5
Μείον: Χρεωστικοί τόκοι	46	135	107
Κέρδη προ αποσβέσεων και φόρων	2.397	2.717	2.800
% επί κύκλου εργασιών	10,9%	11,0%	10,0%
Μείον: Αποσβέσεις (συνολικές)	466	689	696
Κέρδη προ φόρων	1.931	2.028	2.104
% επί κύκλου εργασιών	8,8%	8,2%	7,5%
Δικαιώματα μειοψηφίας	0	0	0
% επι των κερδών προ φόρων	0%	0%	0%
Κέρδη προ φόρων και μετά δικαιωμάτων μειοψηφίας	1.931	2.028	2.104
% επί κύκλου εργασιών	8,8%	8,2%	7,5%
Μείον: Φόρος εισοδήματος	531	667	756
Μείον: Φόροι φορολογικού ελέγχου προηγούμενων χρήσεων	0	176	0
Κέρδη μετά φόρων και μετά δικαιωμάτων μειοψηφίας	1.400	1.185	1.348
% επί κύκλου εργασιών	6,4%	4,8%	4,8%
Ενοποιημένα αποτελέσματα ανά μετοχή μετά φόρων και δικαιωμάτων μειοψηφίας	0,14	0,12	0,14

Αναμορφωμένα Ενοποιημένα Αποτελέσματα Χρήσης	30/6/2002	30/6/2003	30/6/2004
Κέρδη προ φόρων και μετά δικαιωμάτων μειψηφίας	1.931	2.028	2.104
Πρόβλεψη επισφαλών απαιτήσεων	(600)	(382)	(743)
Παγιοποιημένες δαπάνες	(416)	(194)	(307)
Πλέον αποσβέσεις παγιοποιημένων δαπανών	158	200	47
Απαξίωση αποθεμάτων	(200)	(240)	(240)
Πρόβλεψη αποζημίωσης προσωπικού	(223)	(208)	(207)
Αύξηση αποσβέσεων με συντελεστές του Π.Δ.100/1998			(45)
Αποτίμηση συμμετοχών με ν.2190/20 αρθρο 43 παρ.6	(146)	(153)	(180)
Αναμορφωμένα Ενοποιημένα Κέρδη προ φόρων και μετά δικαιωμάτων μειψηφίας	504	1.051	429

Σημειώσεις

¹ Σημειώνεται ότι το σύνολο των αποσβέσεων ενσωματώνεται στα έξοδα διοικήσεως.

² Για την αναμόρφωση των κερδών προ και μετά από φόρους λήφθηκαν υπόψη οι παρατηρήσεις του Ορκωτού Ελεγκτή – Λογιστή που πραγματοποίησε τον τακτικό οικονομικό και λογιστικό έλεγχο της Εταιρείας (βλ. Πιστοποιητικό Ελέγχου Ορκωτού Ελεγκτή/Λογιστή,σελ. 59)

Αναμορφωμένα Ενοποιημένα Ιδία Κεφάλαια (σε χιλ. ευρώ)	30/6/2004
Μετοχές	9.907.500
Ονομαστική αξία μετοχής	0,30
Ενοποιημένα Ιδία Κεφάλαια	6.883
Πρόβλεψη επισφαλών απαιτήσεων	(743)
Αναπόσβεστες παγιοποιημένες δαπάνες	(717)
Απαξίωση αποθεμάτων	(240)
Πρόβλεψη αποζημίωσης προσωπικού	(207)
Αύξηση αποσβέσεων με συντελεστές του Π.Δ.100/1998	
Αποτίμηση συμμετοχών με ν.2190/20 αρθρο 43 παρ.6	(180)
Αναμορφωμένα Ενοποιημένα Ιδία Κεφάλαια	4.751

Σημειώσεις

¹ Για την αναμόρφωση των ιδίων κεφαλαίων λήφθηκαν υπόψη οι παρατηρήσεις του Ορκωτού Ελεγκτή – Λογιστή που πραγματοποίησε τον τακτικό οικονομικό και λογιστικό έλεγχο της Εταιρείας (βλ. Πιστοποιητικό Ελέγχου Ορκωτού Ελεγκτή/Λογιστή,σελ. 59)

² Στην ενοποιημένη κατάσταση περιλαμβάνονται με την μέθοδο της ολικής ενοποίησης οι εταιρίες "MDI Υπηρεσίες και Συστήματα Οργάνωσης Ανώνυμη Εταιρεία", "Techsolutions A.E. Λύσεις Προηγμένης Τεχνολογίας" και "CPI Computer Peripherals International (Cyprus) Limited"

³ Η μητρική εταιρεία έχει ελεγχθεί φορολογικά μέχρι την χρήση 1/7/2001-30/6/2002, ενώ η θυγατρική MDI A.E. μέχρι την χρήση 31/12/2000 και η TECHSOLUTIONS A.E. δεν έχει ελεγχθεί από την ίδρυσή της 11/5/1999 .Κατά συνέπεια οι φορολογικές υποχρεώσεις δεν έχουν καταστεί οριστικές για τις ανέλεγκτες χρήσεις. Η CPI Computer Peripherals International (Cyprus) έχει ελεγχθεί μέχρι την 31/12/2003 από ελεγκτική εταιρεία σύμφωνα με το φορολογικό καθεστώς της Κυπριακής Νομοθεσίας.

³ Για τις εταιρείες TECHSOLUTIONS A.E και CPI Computer Peripherals International (Cyprus) δεν υπάρχει πιστοποιητικό ελέγχου ορκωτού ελεγκτή με 30/6/2004, οι οποίες αντιπροσωπεύουν ποσοστό 1,53% και 0,8% των ενοποιημένων συνόλων ενεργητικού και κύκλου εργασιών.

6.6 Ενοποιημένος Ισολογισμός

(σε χιλ. ευρώ)	30/06/2002	30/06/2003	30/06/2004
Ε Ν Ε Ρ Γ Η Τ Ι Κ Ο			
Έξοδα Εγκατάστασης	2.122	2.316	2.807
Μείον: Συσσωρευμένες Αποσβέσεις	1.080	1.421	1.775
Αναπόσβεστα Έξοδα Εγκατάστασης	1.042	895	1.032
Ασώματα Πάγια	116	116	116
Μείον: Συσσωρευμένες αποσβέσεις	114	115	116
Αναπόσβεστα Ασώματα Πάγια	2	1	0
Ενσώματα Πάγια	2.678	3.056	3.362
Μείον: Συσσωρευμένες αποσβέσεις	648	995	1.421
Αναπόσβεστα Ενσώματα Πάγια	2.030	2.061	1.941
Συμμετοχές & μακροπρόθεσμες απαιτήσεις	516	525	539
Σύνολο Πάγιου Ενεργητικού	2.548	2.587	2.480
Αποθέματα	3.553	4.067	5.100
Πελάτες	4.119	4.414	5.600
Επιταγές εισπρακτέες	3.341	4.604	3.597
Λοιπές απαιτήσεις	707	785	600
Χρεώγραφα	0	0	30
Διαθέσιμα	894	375	899
Σύνολο Κυκλόντος Ενεργητικού	12.614	14.245	15.826
Μεταβατικοί Λογ/σμοί Ενεργητικού	150	93	279
ΣΥΝΟΛΟ ΕΝΕΡΓΗΤΙΚΟΥ	16.354	17.820	19.617
Λογαριασμοί Τάξεως	2.171	1.793	1.219
Π Α Θ Η Τ Ι Κ Ο			
Μετοχικό κεφάλαιο καταβλημένο	2.972	2.972	2.972
Αποθεματικά κεφάλαια	3.317	3.375	3.532
Αποτελέσματα εις νέον	1.620	1.752	2.352
Διαφορές ενοποίησης	(1.993)	(1.864)	(1.974)
Δικαιώματα μειοψηφίας	0	0	0
Σύνολο Ιδίων Κεφαλαίων	5.916	6.235	6.883
Προβλέψεις	189	185	249
Μακροπρόθεσμες Υποχρεώσεις	3.046	1.637	3
Προμηθευτές - Γραμμάτια & Επιταγές	4.273	5.035	6.099
Πληρωτέες			
Τράπεζες, λογ/μοί βραχυπρ. Υποχρεώσεων	790	866	2.364
Φόροι - Τέλη – Ασφαλιστικά ταμεία	985	1.391	1.394
Μερίσματα πληρωτέα	396	793	564
Μακροπρόθεσμες υποχρεώσεις πληρωτέες στην επόμενη χρήση	0	1.409	1.604
Λοιπές Βραχυπρόθεσμες Υποχρεώσεις	109	155	236
Πιστωτές διάφοροι	630	100	149
Σύνολο Βραχυπρ. Υποχρεώσεων	7.183	9.749	12.410
Μεταβατικοί Λογ/σμοί Παθητικού	20	14	72
ΣΥΝΟΛΟ ΠΑΘΗΤΙΚΟΥ	16.354	17.820	19.617
Λογαριασμοί Τάξεως	2.171	1.793	1.219

Σημείωση :

1. Στα ενοποιημένα αποτελέσματα της χρήσης 1/7/2003-30/6/2004 ενοποιήθηκε το αποτέλεσμα της εταιρείας "TECHSOLUTIONS A.E." θυγατρικής της "MDI A.E." που αντιστοιχεί από την ημερομηνία εξαγοράς 21-5-2004 μέχρι την 30-6-2004 και της θυγατρικής "CPI Computer Peripherals International (Cyprus)" από 23/3/2004 ημερομηνία εξαγοράς έως 30/6/2004.

6.7 Ταμειακές Ροές

Στον πίνακα που ακολουθεί απεικονίζονται οι ταμειακές ροές της εταιρείας για την τελευταία τριετία

(ποσά σε χιλ. ευρώ)

ΚΑΤΑΣΤΑΣΗ ΤΑΜΕΙΑΚΩΝ ΡΟΩΝ				
A/A	ΑΝΑΛΥΣΗ	2001/2002	2002/2003	2003/2004
A	Ταμειακές Ροές από συνήθεις (λειτουργικές) δραστηριότητες			
A	100 Ταμειακές Εισροές			
	101 Πωλήσεις	19.225	22.043	24.773
	102 Άλλα έσοδα εκμεταλλεύσεως	99	141	305
	103 Εκτακτα & ανόργανα έσοδα	138	392	413
	104 Έσοδα προηγούμενων χρήσεων	4	1	0
	105 Πιστωτικοί τόκοι(καταθέσεων κ.λ.π.)	6	15	4
	106 Έσοδα χρεογράφων	0	0	0
	107 Πώληση χρεογράφων	0	0	0
	108 Μείωση απαιτήσεων	585	0	0
	<i>Αφαιρούνται:</i>	0	0	0
	109 Αγορά χρεογράφων	0	0	0
	110 Αύξηση απαιτήσεων	0	514	113
	Σύνολο Ταμειακών Εισροών (A 100)	20.057	22.077	25.382
A	200 Ταμειακές Εκροές			
	201 Κόστος πωληθέντων (μείον αποσβέσεις και προβλέψεις)	14.509	16.440	18.892
	202 Έξοδα λειτουργίας διοικήσεως	1.630	2.047	2.341
	203 Έξοδα λειτουργίας ερευνών-αναπτύξεως	0	0	0
	204 Έξοδα λειτουργίας διαθέσεως	1.258	1.442	1.654
	205 Έξοδα υποαπασχόλησης/αδράνειας	0	0	0
	206 Άλλα έξοδα	43	20	20
	207 Αύξηση αποθεμάτων	69	572	864
	208 Αύξηση μεταβατικών λογαριασμών Ενεργητικού	0	0	110
	209 Μείωση μεταβατικών λογαριασμών Παθητικού	10	9	0
	210 Μείωση βραχυπρόθεσμων υποχρεώσεων (πλην τραπεζών & πλήν φόρων-τελών)	0	0	0
	<i>Αφαιρούνται:</i>	0	0	0
	211 Μείωση αποθεμάτων	0	0	0
	212 Μείωση μεταβατικών λογαριασμών Ενεργητικού	51	72	0
	213 Αύξηση μεταβατικών λογαριασμών Παθητικού	0	0	56
	214 Αύξηση Βραχυπρόθεσμων υποχρεώσεων (πλην Τραπεζών & πλήν φόρων-τελών)	209	1.908	833
	Σύνολο Ταμειακών Εκροών (A 200)	17.258	18.550	22.993
A	300 Ταμειακές Εκροές Φόρων			
	301 Φόροι Εισοδήματος	531	623	633
	302 Μη ενσωματούμενοι στο λειτουργικό κόστος Φόροι	0	0	0
	303 Διαφορές φόρου φορολογικού ελέγχου	0	176	0
	304 Μείωση υποχρεώσεων από φόρους-τέλη	436	0	27
	<i>Αφαιρείται:</i>	0	0	0
	305 Αύξηση υποχρεώσεων από φόρους-τέλη	0	272	0
	Σύνολο Ταμειακών Εκροών Φόρων(A 300)	967	527	660
	Ταμειακές Ροές από συνήθεις (λειτουργικές) δραστηριότητες (A100-A200-A300)=A	1.832	3.000	1.728

B		Ταμειακές ροές από Επενδυτικές δραστηριότητες			
B	100	Ταμειακές Εισροές			
	101	Πώληση ασώματων ακινητοποιήσεων	0	0	0
	102	Πώληση ενσώματων ακινητοποιήσεων	0	8	0
	103	Πώληση συμμετοχών και τίτλων ακινητοποιήσεων	0	0	0
	104	Μείωση μακροπρόθεσμων απαιτήσεων	4	0	0
	105	Εσοδα συμμετοχών και τίτλων ακινητοποιήσεων	0	0	0
	106	Πιστωτικοί τόκοι(μακροπρόθεσμων κ.λ.π. Απαιτήσεων)	0	0	0
		Σύνολο Ταμειακών Εισροών (B 100)	4	8	0
B	200	Ταμειακές Εκροές			
	201	Αγορά ασώματων ακινητοποιήσεων	0	0	0
	202	Αγορά ενσώματων ακινητοποιήσεων	1.939	362	158
	203	Αγορά συμμετοχών και τίτλων ακινητοποιήσεων	2.337	466	10
	204	Αύξηση μακροπρόθεσμων απαιτήσεων	0	1	1
	205	Αύξηση εξόδων εγκαταστάσεως	581	192	366
		Σύνολο Ταμιακών Εκροών (B 200)	4.857	1.021	535
		Ταμειακές ροές από Επενδυτικές δραστηριότητες (B100-B200)=B	-4.852	-1.013	-535
Γ		Ταμειακές ροές από χρηματοδοτικές δραστηριότητες			
Γ	100	Ταμειακές Εισροές			
	101	Είσπραξη αύξησης μετοχικού κεφαλαίου και διαφοράς υπέρ άρτιο	0	0	0
	102	Είσπραξη επιχορηγήσεων παγίων	0	0	0
	103	Αύξηση μακροπρόθεσμων υποχρεώσεων	3.046	0	0
	104	Αύξηση Βραχυπρόθεσμων υποχρεώσεων (λογαριασμοί Τραπεζών)	789	76	1.498
		Σύνολο Ταμειακών Εισροών (Γ 100)	3.835	76	1.498
Γ	200	Ταμειακές Εκροές			
	201	Μείωση (επιστροφή) μετοχικού κεφαλαίου	0	0	0
	202	Επιστροφή επιχορηγήσεων παγίων	0	0	0
	203	Μείωση μακροπρόθεσμων υποχρεώσεων	0	1.409	1.634
	204	Μείωση βραχυπρόθεσμων υποχρεώσεων (λογαριασμοί Τραπεζών)	0	0	0
	205	Τόκοι πληρωθέντες	31	127	100
	206	Μερίσματα πληρωθέντα	991	396	724
	207	Διανομή κερδών στο προσωπικό	39	37	65
	208	Αμοιβές Δ.Σ. από κέρδη χρήσεως	10	0	15
		Σύνολο Ταμειακών Εκροών (Γ 200)	1.070	1.969	2.538
		Ταμειακές ροές από χρηματοδοτικές δραστηριότητες (Γ100-Γ200)=Γ	2.765	-1.893	-1.040
		ΤΑΜΕΙΑΚΕΣ ΡΟΕΣ ΕΤΑΙΡΕΙΑΣ (A+B+Γ)	-256	95	153
		ΠΛΕΟΝ:ΧΡΗΜΑΤΙΚΑ ΔΙΑΘΕΣΙΜΑ ΕΝΑΡΞΗΣ ΧΡΗΣΗΣ	316	60	154
		ΧΡΗΜΑΤΙΚΑ ΔΙΑΘΕΣΙΜΑ ΤΕΛΟΥΣ ΧΡΗΣΗΣ	60	154	307

6.8 Ενοποιημένες Ταμειακές Ροές

Σον πίνακα που ακολουθεί απεικονίζονται οι ενοποιημένες ταμειακές ροές του ομίλου για την τελευταία τριετία:

(ποσά σε χιλ. ευρώ)

ΕΝΟΠΟΙΗΜΕΝΗ ΚΑΤΑΣΤΑΣΗ ΤΑΜΕΙΑΚΩΝ ΡΟΩΝ				
A/A	ΑΝΑΛΥΣΗ	2001/2002	2002/2003	2003/2004
A	Ταμειακές Ροές από συνήθεις (λειτουργικές) δραστηριότητες			
A	100 Ταμειακές Εισροές			
	101 Πωλήσεις	22.033	24.808	27.959
	102 Άλλα έσοδα εκμεταλλεύσεως	85	10	111
	103 Εκτακτα & ανόργανα έσοδα	106	404	423
	104 Έσοδα προηγούμενων χρήσεων	63	202	-
	105 Πιστωτικοί τόκοι(καταθέσεων κ.λ.π.)	41	15	5
	106 Έσοδα χρεογράφων	-	-	-
	107 Πώληση χρεογράφων	-	-	-
	108 Μείωση απαιτήσεων	699	-	185
	<i>Αφαιρούνται:</i>	-	-	-
	109 Αγορά χρεογράφων	-	-	30
	110 Αύξηση απαιτήσεων	-	1.724	-
	Σύνολο Ταμειακών Εισροών (A 100)	23.027	23.715	28.653
A	200 Ταμειακές Εκροές			
	201 Κόστος πωληθέντων (μείον αποσβέσεις και προβλέψεις)	15.025	18.653	21.214
	202 Έξοδα λειτουργίας διοικήσεως	3.459	2.295	2.501
	203 Έξοδα λειτουργίας ερευνών-αναπτύξεως	-	-	-
	204 Έξοδα λειτουργίας διαθέσεως	1.336	1.527	1.782
	205 Έξοδα υποαπασχόλησης/αδράνειας	-	-	-
	206 Άλλα έξοδα	45	30	24
	207 Αύξηση αποθεμάτων	667	638	823
	208 Αύξηση μεταβατικών λογαριασμών Ενεργητικού	-	-	186
	209 Μείωση μεταβατικών λογαριασμών Παθητικού	785	6	-
	210 Μείωση βραχυπρόθεσμων υποχρεώσεων (πλην τραπεζών & πλήν φόρων-τελών)	2.047	-	-
	<i>Αφαιρούνται:</i>	-	-	-
	211 Μείωση αποθεμάτων	-	-	-
	212 Μείωση μεταβατικών λογαριασμών Ενεργητικού	56	58	-
	213 Αύξηση μεταβατικών λογαριασμών Παθητικού	-	-	57
	214 Αύξηση Βραχυπρόθεσμων υποχρεώσεων (πλην Τραπεζών & πλήν φόρων-τελών)	-	1.785	865
	Σύνολο Ταμειακών Εκροών (A 200)	23.309	21.306	25.608
A	300 Ταμειακές Εκροές Φόρων			
	301 Φόροι Εισοδήματος	531	667	756
	302 Φόροι Μη ενσωματούμενοι στο λειτουργικό κόστος	-	-	-
	303 Διαφορές φόρου φορολογικού ελέγχου	-	176	-
	304 Μείωση υποχρεώσεων από φόρους-τέλη	392	-	-
	<i>Αφαιρείται:</i>	-	-	-
	305 Αύξηση υποχρεώσεων από φόρους-τέλη	-	394	3
	Σύνολο Ταμειακών Εκροών Φόρων(A 300)	922	448	753
	Ταμειακές Ροές από συνήθεις (λειτουργικές) δραστηριότητες (A100-A200-A300)=A	- 1.204	1.960	2.292

B		Ταμειακές ροές από Επενδυτικές δραστηριότητες			
B	100	Ταμειακές Εισροές			
	101	Πώληση ασώματων ακινητοποιήσεων	-	-	-
	102	Πώληση ενσώματων ακινητοποιήσεων	34	8	0
	103	Πώληση συμμετοχών και τίτλων ακινητοποιήσεων	-	-	-
	104	Μείωση μακροπρόθεσμων απαιτήσεων	8	0	-
	105	Εσοδα συμμετοχών και τίτλων ακινητοποιήσεων	-	-	-
	106	Πιστωτικοί τόκοι(μακροπρόθεσμων κ.λ.π. Απαιτήσεων)	-	-	-
		Σύνολο Ταμειακών Εισροών (B 100)	43	8	0
B	200	Ταμειακές Εκροές			
	201	Αγορά ασώματων ακινητοποιήσεων	-	-	-
	202	Αγορά ενσώματων ακινητοποιήσεων	1.942	383	217
	203	Αγορά συμμετοχών και τίτλων ακινητοποιήσεων	44	9	23
	204	Αύξηση μακροπρόθεσμων απαιτήσεων	-	-	3
	205	Αύξηση εξόδων εγκαταστάσεως	691	194	477
		Σύνολο Ταμειακών Εκροών (B 200)	2.677	586	720
		Ταμειακές ροές από Επενδυτικές δραστηριότητες (B100-B200)=B	- 2.635	- 578	- 720
Γ		Ταμειακές ροές από χρηματοδοτικές δραστηριότητες			
Γ	100	Ταμειακές Εισροές			
	101	Είσπραξη αύξησης μετοχικού κεφαλαίου και διαφοράς υπέρ άρτιο	0	-	-
	102	Είσπραξη επιχορηγήσεων παγίων	-	-	-
	103	Αύξηση μακροπρόθεσμων υποχρεώσεων	3.046	-	-
	104	Αύξηση Βραχυπρόθεσμων υποχρεώσεων (λογαριασμοί Τραπεζών)	776	76	1.498
		Σύνολο Ταμειακών Εισροών (Γ 100)	3.822	76	1.498
Γ	200	Ταμειακές Εκροές			
	201	Μείωση (επιστροφή) μετοχικού κεφαλαίου	-	-	-
	202	Επιστροφή επιχορηγήσεων παγίων	-	-	-
	203	Μείωση μακροπρόθεσμων υποχρεώσεων	-	1.409	1.634
	204	Μείωση βραχυπρόθεσμων υποχρεώσεων (λογαριασμοί Τραπεζών)	-	-	-
	205	Τόκοι πληρωθέντες	46	136	107
	206	Μερίσματα πληρωθέντα	991	396	724
	207	Διανομή κερδών στο προσωπικό	39	37	65
	208	Αμοιβές Δ.Σ. από κέρδη χρήσεως	10	-	15
		Σύνολο Ταμειακών Εκροών (Γ 200)	1.086	1.977	2.546
		Ταμειακές ροές από χρηματοδοτικές δραστηριότητες (Γ100-Γ200)=Γ	2.736	- 1.901	- 1.048
		ΤΑΜΕΙΑΚΕΣ ΡΟΕΣ ΕΤΑΙΡΕΙΑΣ (A+B+Γ)	- 1.102	- 519	524
		ΠΛΕΟΝ:ΧΡΗΜΑΤΙΚΑ ΔΙΑΘΕΣΙΜΑ ΕΝΑΡΞΗΣ ΧΡΗΣΗΣ	1.996	894	375
		ΧΡΗΜΑΤΙΚΑ ΔΙΑΘΕΣΙΜΑ ΤΕΛΟΥΣ ΧΡΗΣΗΣ	894	375	899

6.9 Πηγές και χρήσεις κεφαλαίων

Οι πηγές και χρήσεις κεφαλαίων της εταιρείας για την τελευταία τριετία έχουν ως εξής:

ΠΙΝΑΚΑΣ ΠΗΓΩΝ & ΧΡΗΣΕΩΝ ΚΕΦΑΛΑΙΟΥ				
(σε χιλ.ευρώ)	2001/2002	2002/2003	2002/2003	Σύνολο
Πηγές κεφαλαίων				
Κέρδη προ φόρων	1.477	1.750	1.763	4.990
Αποσβέσεις	448	644	654	1.746
Προβλέψεις	74	124	65	263
Χρησιμοποίηση προβλέψεων προηγ.χρήσεων	(16)	0	(133)	(149)
Αύξηση μετοχικού κεφαλαίου με μετρητά	0	0	0	0
Μεταβολή στα ποσά προοριζόμενα για αύξηση μετοχικού κεφαλαίου	0	0	0	0
Αύξηση μακροπροθέσμων τραπεζικών υποχρεώσεων	3.043	0	0	3.043
Αύξηση λοιπών μακροπροθέσμων υποχρεώσεων	3	0	0	3
Αύξηση βραχυπροθέσμων τραπεζικών υποχρεώσεων	789	76	1.498	2.363
Πώληση παγίων	0	8	0	8
Μείον:Κέρδη (ζημιές)από πώληση παγίων)	(1)	4	0	3
ΣΥΝΟΛΟ	5.819	2.598	3.847	12.264
Χρήσεις Κεφαλαίων				
Μεταβολή κεφαλαίου κίνησης	258	(1.598)	302	(1.038)
Μεταβολή διαθεσίμων	(256)	94	153	(9)
Αύξηση εξόδων εγκατάστασης	581	192	366	1.139
Αγορά ενσώματων ακινητοποιήσεων	1.939	362	158	2.459
Αγορά ασώματων ακινητοποιήσεων	0	0	0	0
Αύξηση (μείωση) συμμετοχών & λοιπών μακροπρόθεσμων απαιτήσεων	2.333	467	11	2.811
Μείωση μακροπρόθεσμων υποχρεώσεων	0	1.409	1.634	3.043
Μείωση βραχυπρόθεσμου τραπεζικού δανεισμού	0	0	0	0
Διανεμόμενα μερίσματα	396	793	495	1.684
Αμοιβές ΔΣ	0	15	15	30
Διανεμόμενα κέρδη στο προσωπικό	37	65	80	182
Παρακρατηθέντα μερίσματα και κέρδη χρήσης για αύξηση του μετοχικού κεφαλαίου	0	0	0	0
Φόροι εισοδήματος,φόροι αποθεματικών,λοιποί φόροι χρήσης & φόροι φορολογικού ελέγχου προηγούμενων χρήσεων	531	799	633	1.963
ΣΥΝΟΛΟ	5.819	2.598	3.847	12.264

6.10 Βασικοί χρηματοοικονομικοί δείκτες

Οι βασικότεροι χρηματοοικονομικοί δείκτες της εταιρείας για τη τελευταία τριετία εμφανίζονται στον πίνακα που ακολουθεί:

ΒΑΣΙΚΟΙ ΧΡΗΜΑΤΟΟΙΚΟΝΟΜΙΚΟΙ ΔΕΙΚΤΕΣ			
	2001/2002	2002/2003	2003/2004
Δείκτες εξέλιξης			
Κύκλου εργασιών	0,00%	14,66%	12,39%
Κερδών προ φόρων	-38,40%	18,48%	0,74%
Κερδών μετά από φόρους χρήσεις, αμοιβές Δ.Σ. και διανομή κερδών στο προσωπικό	-39,84%	15,18%	-1,15%
Κερδών μετά από φόρους χρήσεις, αμοιβές Δ.Σ. διανομή κερδών στο προσωπικό & φόρους φορολογικού ελέγχου προηγούμενων χρήσεων	-39,84%	-4,18%	18,83%
Ενσώματων παγίων (αξία κτήσης)	292,00%	14,55%	5,59%
Συνολικών απασχολούμενων κεφαλαίων	127,16%	20,69%	16,25%
Δείκτες Αποδοτικότητας (προ φόρων)			
Ιδίων Κεφαλαίων	18,77%	23,29%	21,89%
Συνολικών απασχολούμενων Κεφαλαίων	11,02%	10,81%	9,37%
Δείκτες Ρευστότητας			
Γενική Ρευστότητα	1,59	1,14	1,02
Άμεση Ρευστότητα	1,23	0,84	0,72
Δείκτες Δανειακής επιβάρυνσης			
Ξένα/Ιδία Κεφάλαια	1,21	1,37	1,34
Τραπεζικές Υποχρεώσεις /Ιδία Κεφάλαια	0,11	0,12	0,29
Κυκλοφοριακή Ταχύτητα (ημέρες)			
Απαιτήσεων	96	89	85
Προμηθευτών(επί των αγορών)	90	70	89
Αποθεμάτων	54	55	51
Δείκτες χρηματοοικονομικής Επιβάρυνσης			
Χρημ/κά Εξοδα/Κέρδη προ αποσβ.φόρων και τόκων	1,59%	5,07%	3,98%
Χρημ/κά Εξοδα/Κέρδη προ χρεωστικών τόκων και φόρων	2,06%	6,82%	5,37%
Χρημ/κά Εξοδα/Μικτό Κέρδος	0,65%	2,27%	1,71%

7. ΣΥΝΔΕΔΕΜΕΝΕΣ ΕΤΑΙΡΕΙΕΣ

7.1 Συνοπτική περιγραφή των συμμετοχών της CPI A.E.

Επωνυμία	Ποσοστό συμμετοχής
MDI A.E.	99,99%
CPI Computer Peripherals International (Cyprus)	100%
Fiber Systems & Networks A.E.	45%
ΑΤΚΟΣΟΦΤ Α.Ε.	3,76%
Πάρκο Επιχειρήσεων Υψηλής Τεχνολογίας & Έρευνας – Τεχνόπολη Ακρόπολις Α.Ε.	0,72%

Η θυγατρική εταιρεία MDI A.E. κατέχει το 100% των μετοχών της εταιρείας Techsolutions A.E. Οι δύο εταιρείες έχουν υπογράψει σχέδιο σύμβασης συγχώνευσης, με απορρόφηση της Techsolutions A.E από την MDI A.E. το οποίο τελεί υπό έγκριση από τις αρμόδιες αρχές.

7.2 Εταιρείες που συμμετέχει η CPI A.E. και οι θυγατρικές της με ποσοστό συμμετοχής 10% και πάνω.

7.2.1 MDI A.E.

Η «MDI Υπηρεσίες και Συστήματα Οργάνωσης Ανώνυμη Εταιρεία » με το διακριτικό τίτλο «MDI A.E » και για τις σχέσεις και συναλλαγές με το εξωτερικό «MDI S.A. Systems and Services» συστήθηκε το 1968 με την επωνυμία «ΟΛΙΒΕΤΤΙ ΕΛΛΑΣ Α.Ε.» (ΦΕΚ ΑΕ & ΕΠΕ 272/16.4.1968).

Η MDI A.E.είναι εγγεγραμμένη στο Μητρώο Ανωνύμων Εταιριών στην Νομαρχία Αθηνών με ΑΡ.Μ.Α.Ε. 14418/01/Β/86/263(02) και η διάρκεια της έχει οριστεί σε 50 χρόνια.

Η έδρα της βρίσκεται στο Δήμο Ταύρου, Ραφαηλίδου 1, Τ.Κ. 17778 (τηλ. 210-4804500)

Η MDI A.E (πρώην GETRONICS Hellas A.E., πρώην Wang Global A.E. και πρώην Olivetti Hellas A.E.) ιδρύθηκε το 1968 και προ της εξαγοράς της αποτελούσε την θυγατρική εταιρεία της GETRONICS NV. στην Ελληνική αγορά.. Η GETRONICS NV. είναι η εταιρεία που προέκυψε από την συγχώνευση των πολυεθνικών εταιριών GETRONICS NV. και Wang Laboratories Ltd.

Ο σκοπός της MDI σύμφωνα με το άρθρο 4 του καταστατικού της είναι:

1. Η διεξαγωγή εμπορίου αγορών και πωλήσεων κάθε είδους μηχανημάτων, ηλεκτρονικών ή μη, εξοπλισμού γραφείων, καταστημάτων και τραπεζών, εξαρτημάτων, ανταλλακτικών, πάσης φύσης εφαρμογών κλπ. που εισάγει η Εταιρία από το εξωτερικό απευθείας (με σύμβαση αντιπροσωπείας, διανομής κλπ), ή προμηθεύεται μέσω άλλων εισαγωγέων στην Ελλάδα, καθώς και η Εμπορία Συστημάτων και η παροχή Υπηρεσιών Τεχνολογικής Δικτύωσης και Πληροφορικής.
2. Η αγορά, ανταλλαγή, μίσθωση, πώληση οικοπέδων, η επ' αυτών ανοικοδόμηση κάθε είδους ακινήτων, η ίδρυση και λειτουργία εργοστασίου, αποθηκών καταστημάτων κλπ. για τους σκοπούς της Εταιρίας.
3. Η αγορά ολικά ή μερικά Εταιριών ή προσωπικών επιχειρήσεων που εδρεύουν στην Ελλάδα ή στο εξωτερικό και ασχολούνται με εργασίες του ίδιου ή ανάλογου περιεχομένου με τους σκοπούς της Εταιρίας, όπως και η συμμετοχή της Εταιρίας σε τέτοιες επιχειρήσεις οποιασδήποτε μορφής.
4. Κάθε συναφής προς το αντικείμενο των εταιρικών εργασιών, διεξαγωγή οποιασδήποτε μορφής συναλλαγής, ενέργειας και πράξης σε κινητά και ακίνητα πράγματα για επίτευξη βιομηχανικού, εμπορικού, οικονομικού ή άλλου αποτελέσματος.
5. Η εξαγωγή προϊόντων συναφών προς τις ως άνω δραστηριότητες της Εταιρίας και των εξαρτημάτων και ανταλλακτικών αυτών.
6. Η παραγωγή και εκμετάλλευση λογισμικού.
7. Η παροχή τεχνικών υπηρεσιών και υπηρεσιών οργάνωσης εγκατάστασης, επισκευής και προληπτικής ή παρεμβατικής συντήρησης προς Οργανισμούς,εταιρείες ή ιδιώτες καθώς και η παροχή τέτοιων υπηρεσιών για λογαριασμό τρίτων (Third Party Maintenance).
8. Η παροχή υπηρεσιών συμβουλών και υποστήριξης προς τρίτους καθώς και η παροχή υπηρεσιών πάσης φύσεως για λογαριασμό τρίτων.
9. Η παροχή υπηρεσιών προς εταιρίες ή ιδιώτες για τη βελτίωση της αποδοτικότητάς τους.
10. Η συμμετοχή της Εταιρίας σε διαγωνισμούς προμηθειών ή αναλήψεως έργων πληροφορικής.

Η MDI εξειδικεύεται σε υπηρεσίες συστημάτων πληροφορικής του τραπεζικού χώρου της υγείας της παιδείας και των μεταφορών. Το 70% του κύκλου εργασιών της προέρχεται από τον τραπεζικό χώρο.

Ανάπτυξη & Υποστήριξη ολοκληρωμένων λύσεων λογισμικού

Σχεδιασμός, ανάπτυξη και υποστήριξη ολοκληρωμένων λύσεων (systems integration) σε επίπεδο system & application software, με ιδιαίτερη έμφαση στην τραπεζική πλατφόρμα καταστήματος καθώς και σε μεταπτώσεις (migration) από παλαιότερες πλατφόρμες σε νέες WinNT πλατφόρμες. Η MDI A.E. διαθέτει στον τομέα αυτό εμπειρία τουλάχιστον δεκαπέντε ετών.

Σχεδιασμός & Ανάπτυξη Δικτύων

Σχεδιασμός, υλοποίηση, επέκταση και υποστήριξη δικτύων καλύπτοντας όλο το φάσμα χρηστών (desktop, workgroup & enterprise). Στις προσφερόμενες υπηρεσίες περιλαμβάνονται και οι ακόλουθες:

Network Infrastructure, Network & System Management Solutions, Security Services and Solutions, Intranet Infrastructure & Basic Services, Business Environment Solutions.

Για την επίτευξη των ανωτέρω, η MDI έχει εξασφαλίσει διεθνείς συμφωνίες με κορυφαίους κατασκευαστές στο χώρο των δικτύων και τηλεπικοινωνιών όπως: Cisco Systems, Lucent Technologies, AMP, 3 COM.

Εγκατάσταση, υποστήριξη και διαχείριση Αυτόματων Μηχανών Συναλλαγής (ATM)

Στον τομέα αυτό η MDI A.E. έχει αναπτύξει κατάλληλη τεχνογνωσία και οργανωτική υποδομή που της επιτρέπει την υποστήριξη και την διαχείριση τέτοιων μηχανών

Προμήθεια και τεχνική υποστήριξη εξοπλισμού (Hardware και Software maintenance)

Η εταιρία συνεργάζεται με επώνυμους κατασκευαστικούς οίκους προϊόντων πληροφορικής και αναλαμβάνει την προμήθεια και υποστήριξη τόσο κατά την περίοδο της εγγύησης όσο και με την λήξη αυτής. Η μεγάλη εμπειρία που διαθέτει σε παραδοσιακές υπηρεσίες συντήρησης on-site(επιτόπου), καθώς και η αποκεντρωμένη δομή της (πέντε κέντρα τεχνικής υποστήριξης της εταιρίας καλύπτουν γεωγραφικά όλη την Ελλάδα) της δίνουν την δυνατότητα να παρέχει με τον καλύτερο δυνατό τρόπο και με τους βέλτιστους χρόνους απόκρισης τις υπηρεσίες αυτές. Στον υποστηριζόμενο εξοπλισμό περιλαμβάνονται ενδεικτικά υπολογιστές, τερματικά, εκτυπωτές, ειδικά περιφερικά, ATMs, UPSs, τηλεπικοινωνιακός εξοπλισμός, συστήματα δικτύων, system and application software.

Αποκλειστική διάθεση στην Ελλάδα των Τραπεζικών εκτυπωτών Olivetti

Η MDI AE είναι ο αποκλειστικός διανομέας των τραπεζικών εκτυπωτών Olivetti στην Ελλάδα.. Οι εκτυπωτές αυτοί που διαχειρίζονται τραπεζικά βιβλιάρια καταθέσεων, εκτύπωση διαβατηρίων, αδειών οδήγησης κλπ, αποτελούν το de facto standard της συγκεκριμένης αγοράς κατέχοντας την πρώτη θέση σε πωλήσεις

Ολοκληρωμένες εγκαταστάσεις τραπεζικών καταστημάτων

Η MDI δραστηριοποιείται στην ολοκληρωμένη εγκατάσταση τραπεζικών καταστημάτων σε όλη την Ελλάδα. Οι εγκαταστάσεις περιλαμβάνουν απομάκρυνση παλαιού εξοπλισμού, φόρτωση του λογισμικού στον νέο εξοπλισμό, εγκατάσταση νέου εξοπλισμού, ηλεκτρολογική εγκατάσταση και εγκατάσταση δομημένης καλωδίωσης.

Το Δεκέμβριο του 1999 η **MDI** απέκτησε πιστοποιητικό ποιότητας κατά EN ISO 9001:2000, που αφορά τους ακόλουθους τομείς:

- Εγκατάσταση και εμπορία μηχανογραφικού εξοπλισμού και λογισμικού
- Πωλήσεις, συντήρηση και υπηρεσίες μηχανογραφικού εξοπλισμού και λογισμικού

Διαθέτει 5 κέντρα τεχνικής υποστήριξης σε πόλεις της Ελλάδας, με τα οποία μπορεί να καλύψει τεχνικά όλα τα σημεία της χώρας. Τα γραφεία αυτά λειτουργούν τα τελευταία δεκαπέντε χρόνια και έχουν ως ακολούθως:

- Τεχνικό Τμήμα στην Αθήνα. Καλύπτει την νότια Ελλάδα και τα νησιά του Αιγαίου.
- Τεχνικό Τμήμα στη Θεσσαλονίκη. Καλύπτει την Μακεδονία, την Θράκη, την Θεσσαλία και την Θάσο.
- Τεχνικό Τμήμα στην Πάτρα. Καλύπτει την περιοχή της Πελοποννήσου.
- Τεχνικό Τμήμα στην Ηγουμενίτσα. Καλύπτει την Δυτική Ελλάδα και τα Επτάνησα.
- Τεχνικό Τμήμα στα Χανιά. Καλύπτει την Κρήτη.

Επί πλέον υπάρχει ένα ευρύ δίκτυο συνεργατών σε πανελλαδική κλίμακα.

Ορισμένοι από τους βασικότερους πελάτες της έως σήμερα, είναι οι ακόλουθοι:

- ΕΘΝΙΚΗ ΤΡΑΠΕΖΑ ΤΗΣ ΕΛΛΑΔΟΣ
- ΑΓΡΟΤΙΚΗ ΤΡΑΠΕΖΑ ΤΗΣ ΕΛΛΑΔΟΣ
- EFG EUROBANK ERGASIAS
- ALPHA BANK
- ΕΜΠΟΡΙΚΗ ΤΡΑΠΕΖΑ
- ΕΛΛΗΝΙΚΑ ΤΑΧΥΔΡΟΜΕΙΑ (ΕΛ.ΤΑ.)
- ΟΛΥΜΠΙΑΚΗ ΑΕΡΟΠΟΡΙΑ
- GALILEO HELLAS
- ΤΑΧΥΔΡΟΜΙΚΟ ΤΑΜΙΕΥΤΗΡΙΟ
- ΥΠΟΥΡΓΕΙΟ ΟΙΚΟΝΟΜΙΚΩΝ (TAXIS)
- INTEAL ΗΛΕΚΤΡΟΝΙΚΗ
- MEDITERRANIAN ADVANCE
- DELL HELLAS
- ACER INC

Επιπλέον η MDI Α.Ε. από 30/4/2002 επενδύει σε τεχνογνωσία και προϊόντα αυτοματισμού και ψηφιοποίησης στις αγορές των Μεταφορών της Υγείας και της Παιδείας όπου τα επόμενα χρόνια αναμένεται σημαντική αύξηση των επενδύσεων πληροφορικής υποδομής.

Είναι σημαντικό να αναφέρουμε ότι η εταιρεία έχει υπογράψει συμβάσεις με την DELL COMPUTER Α.Ε. την ACER S.A. την EMC Corp και την MAXDATA για την παροχή υπηρεσιών υποστήριξης και service για τους πελάτες τους στην Ελλάδα.

Η μετοχική σύνθεση της εταιρείας μετά την είσοδο της CPI Α.Ε. είναι η εξής:

Μέτοχος	Αριθμός μετοχών	Συμμετοχή %
CPI Α.Ε.	216.190	99,999%
Αριστείδης Παπαθάνος	10	0,001%
Σύνολο	216.200	100,000%

Το Διοικητικό Συμβούλιο της MDI είναι πενταμελές και έχει την εξής σύνθεση:

Χρήστος Παπαθάνος	Πρόεδρος και Δ.Σύμβουλος
Serroni Massimo	Αντιπρόεδρος
Ονίκ Αθανασιάν	Μέλος
Ελευθέριος Στρογγιόγλου	Μέλος
Πίγκα Ελένη	Μέλος
Κων/νος Χ΄'αντώνης-Φωταράς	Μέλος
Σωκράτης Κουραπίδης	Μέλος

Τα βασικά οικονομικά στοιχεία της εταιρείας για τις τελευταίες δύο χρήσεις είναι τα ακόλουθα:

ΣΥΝΟΠΤΙΚΑ ΟΙΚΟΝΟΜΙΚΑ ΣΤΟΙΧΕΙΑ

(ποσά σε χιλ. ευρώ)	2002/2003	2003/2004
Αναπόσβεστα Έξοδα Εγκατάστασης	57	141
Αναπόσβεστα Ασώματα Πάγια	-	-
Αναπόσβεστα Ενσώματα Πάγια	25	70
Λοιπές μακροπρόθεσμες απαιτήσεις	25	58
Σύνολο Πάγιου Ενεργητικού	50	128
Σύνολο Κυκλοφορούντος Ενεργητικού	4.542	5.062
Μεταβατικοί Λογαριασμοί Ενεργητικού	14	90
Σύνολο Ενεργητικού	4.663	5.421
Λογαριασμοί Τάξεως Ενεργητικού	236	408
Μετοχικό κεφάλαιο καταβλημένο	633	633
Σύνολο Ιδίων Κεφαλαίων	3.582	3.809
Προβλέψεις	-	-
Σύνολο Βραχυπρόθεσμων Υποχρεώσεων	1.078	1.607
Μεταβατικοί Λογαριασμοί Παθητικού	3	5
Σύνολο Παθητικού	4.663	5.421
Λογαριασμοί Τάξεως Παθητικού	236	408
Κύκλος εργασιών	3.385	4.912
Μικτά Κέρδη	634	951
Κέρδη (ζημιές) προ φόρων	277	350
Κέρδη μετά από φόρους και αμοιβές Δ.Σ.	234	227

7.2.2 Fiber Systems & Networks Συστήματα Πληροφορικής & Επικοινωνιών Α.Ε.

Η εταιρεία "FIBER COMPUTER SYSTEMS Εταιρεία Περιορισμένης Ευθύνης" ιδρύθηκε το 1993 (ΦΕΚ ΑΕ & ΕΠΕ 6653/12.12.1993). Την 20/4/2001 η εταιρεία άλλαξε επωνυμία σε "Fiber Computer Systems & Networks Εταιρεία Περιορισμένης Ευθύνης" (ΦΕΚ ΑΕ & ΕΠΕ 5707/06.07.2001). Την 28/12/2001 η εταιρεία μετατράπηκε σε ανώνυμη με το υπ' αριθμ. 265/01 συμβόλαιο και την υπ' αριθμ. 334/01 διορθωτική πράξη με την επωνυμία «Fiber Systems & Networks Συστήματα Πληροφορικής & Επικοινωνιών Α.Ε.» και τον διακριτικό τίτλο «Fiber Systems & Networks»

Η Fiber Systems & Networks Συστήματα Πληροφορικής & Επικοινωνιών Α.Ε είναι εγγεγραμμένη στο Μητρώο Ανωνύμων Εταιρειών στην Νομαρχία Αθηνών με ΑΡ.Μ.Α.Ε. 50701/01/Β/01/786 και η διάρκεια της έχει ορισθεί μέχρι 31/12/2050. .

Η έδρα της βρίσκεται στο Δήμο Γαλατσίου, Αγ. Γλυκερίας 17, Τ.Κ.11147 (τηλ. 210 2137500)

Η FIBER Systems & Networks δραστηριοποιείται στην αγορά της Πληροφορικής προσφέροντας ολοκληρωμένες λύσεις σε προηγμένα συστήματα πληροφορικής και δικτύων επικοινωνιών. Τα προϊόντα που προωθεί, εγκαθιστά και υποστηρίζει η εταιρεία αφορούν σε Συστήματα Υποδομής Κτιρίων και σε Ολοκληρωμένα Συστήματα Πληροφορικής και Επικοινωνιών ενώ οι υπηρεσίες που παρέχει αφορούν σε Οικονομοτεχνικές Μελέτες Υλοποίησης και Επίβλεψης Έργων Δομημένης Καλωδίωσης, Υπηρεσίες Εγκατάστασης και Ρύθμισης Συστημάτων, Ανάλυση Απόδοσης Δικτύων, Εντοπισμού και Επίλυσης Προβλημάτων, Υπηρεσίες Πιστοποίησης Ασφάλειας Δικτύων και Δομημένης Καλωδίωσης καθώς και Συμβόλαιο Συντήρησης και Υποστήριξης Συστημάτων.

Με πελάτες της μεγάλες εμπορικές επιχειρήσεις, οργανισμούς, τράπεζες, βιομηχανίες και βιοτεχνίες και συνεργάτες της τις μεγαλύτερες εταιρείες Πληροφορικής στην Ελλάδα έχει αποκτήσει πιστοποιητικό ποιότητας DIN EN ISO 9002 στους τομείς πώλησης, διανομής, τεχνικής υποστήριξης και επισκευής προϊόντων πληροφορικής και δικτύων.

Η μετοχική σύνθεση της εταιρείας μετά την είσοδο της CPI Α.Ε. και την μετατροπή της σε ανώνυμη εταιρεία είναι η εξής:

Εταίροι	Αριθμός μετοχών	Συμμετοχή %
CPI Α.Ε.	51.750	45,00%
Παναγιώτης Ζαριφόπουλος	51.730	44,98%
Νικόλαος Αυγερινός	5.750	5,00%
Ιωάννης Ηλιάδης	5.750	5,00%
Χρήστος Κοντός	10	0,01%
Ιωάννης Καρακάσης	10	0,01%
Σύνολο	115.000	100,000%

Το Διοικητικό Συμβούλιο της εταιρείας είναι εξαμελές και έχει την εξής σύνθεση :

Ιωάννης Καρακάσης	Πρόεδρος και Δ.Σύμβουλος
Νικόλαος Αυγερινός	Μέλος
Ιωάννης Ηλιάδης	Μέλος
Παναγιώτης Ζαριφόπουλος	Μέλος
Χρήστος Παπαθάνος	Μέλος
Κων/νος Χατζηαντώνης -Φωταράς	Μέλος

Τα βασικά οικονομικά στοιχεία της εταιρείας για τις τελευταίες δύο χρήσεις είναι τα ακόλουθα:

ΣΥΝΟΠΤΙΚΑ ΟΙΚΟΝΟΜΙΚΑ ΣΤΟΙΧΕΙΑ

(ποσά σε χιλ. ευρώ)	2002	2003
Αναπόσβεστα Έξοδα Εγκατάστασης	160	160
Αναπόσβεστα Ασώματα Πάγια	-	-
Αναπόσβεστα Ενσώματα Πάγια	36	32
Λοιπές μακροπρόθεσμες απαιτήσεις	5	5
Σύνολο Πάγιου Ενεργητικού	41	37
Σύνολο Κυκλοφορούντος Ενεργητικού	984	852
Μεταβατικοί Λογαριασμοί Ενεργητικού	-	-
Σύνολο Ενεργητικού	1.185	1.049
Λογαριασμοί Τάξεως Ενεργητικού	-	-
Μετοχικό κεφάλαιο καταβλημένο	338	3380
Σύνολο Ιδίων Κεφαλαίων	329	289
Προβλέψεις	-	-
Σύνολο Βραχυπρόθεσμων Υποχρεώσεων	856	760
Μεταβατικοί Λογαριασμοί Παθητικού	-	-
Σύνολο Παθητικού	1.185	1.049
Λογαριασμοί Τάξεως Παθητικού	-	-
Κύκλος εργασιών	1.846	1.540
Μικτά Κέρδη	192	178
Κέρδη (ζημιές) προ φόρων	19	(40)
Κέρδη μετά από φόρους και αμοιβές	7	(40)

7.2.3 CPI Computer Peripherals International (Cyprus) LTD

Η εταιρεία CPI Computer Peripherals International (Cyprus) LTD ιδρύθηκε το 1992 και έχει έδρα τη Λευκωσία της Κύπρου (Αρ. Εγγραφής 51516).

Σκοπός της δημιουργίας της είναι η ανάπτυξη δραστηριοτήτων τόσο στην Κυπριακή Δημοκρατία όσο και στην Μέση Ανατολή και τις πρώην Σοβιετικές Δημοκρατίες.

Τον Μάρτιο του 2004 η CPI Α.Ε. εξαγόρασε το 100% των μετοχών της.

Η εταιρεία μετά την εξαγορά από την CPI διοικείται από διμελές Διοικητικό Συμβούλιο το οποίο απαρτίζεται από τους εξής:

Ελευθέριο Στρογγιόγλου του Νικολάου
Κων/νο Χ' αντώνη-Φωταρά του Μόσχου

Μέλος
Μέλος

Τα βασικά οικονομικά στοιχεία της εταιρείας για τις τελευταίες δύο χρήσεις είναι τα ακόλουθα:

ΣΥΝΟΠΤΙΚΑ ΟΙΚΟΝΟΜΙΚΑ ΣΤΟΙΧΕΙΑ

(ποσά σε δολάρια ΗΠΑ)	2002	2003
Αναπόσβεστα Έξοδα Εγκατάστασης	-	-
Αναπόσβεστα Ασώματα Πάγια	-	-
Αναπόσβεστα Ενσώματα Πάγια	-	-
Λοιπές μακροπρόθεσμες απαιτήσεις	-	-
Σύνολο Πάγιου Ενεργητικού	-	-
Σύνολο Κυκλοφορούντος Ενεργητικού	500	517
Μεταβατικοί Λογαριασμοί Ενεργητικού	-	-
Σύνολο Ενεργητικού	500	517
Λογαριασμοί Τάξεως Ενεργητικού	-	-
Μετοχικό κεφάλαιο καταβλημένο	1.929	1929
Σύνολο Ιδίων Κεφαλαίων	(1.054)	(2.021)
Προβλέψεις	-	-
Σύνολο Βραχυπρόθεσμων Υποχρεώσεων	1.554	2.538
Μεταβατικοί Λογαριασμοί Παθητικού	-	-
Σύνολο Παθητικού	500	517
Λογαριασμοί Τάξεως Παθητικού	-	-
Κύκλος εργασιών	-	-
Μικτά Κέρδη	-	-
Κέρδη (ζημιές) προ φόρων	(832)	(967)
Κέρδη μετά από φόρους και αμοιβές	(832)	(967)

7.2.4 Techsolutions Ανώνυμη Εταιρεία – Λύσεις Προηγμένης Τεχνολογίας

Η εταιρεία " Techsolutions Ανώνυμη Εταιρεία – Λύσεις Προηγμένης Τεχνολογίας" ιδρύθηκε το 1999 (ΦΕΚ ΑΕ & ΕΠΕ 2677/18.05.1999). Είναι εγγεγραμμένη στο Μητρώο Ανωνύμων Εταιρειών στην Νομαρχία Αθηνών με ΑΡ.Μ.Α.Ε. 42846/01/Β/99/376(04) και η διάρκεια της έχει ορισθεί σε 20 χρόνια.

Η έδρα της βρίσκεται στο Δήμο Ταύρου , Ραφαηλίδου 1, Τ.Κ.17778

Τον Μάιο του 2004 η MDI A.E. εξαγόρασε το 100% των μετοχών της. Την 31/05/2004 συνέταξε ισολογισμό μετασχηματισμού με σκοπό τη συγχώνευση με απορρόφηση από την MDI A.E. (θυγατρική της CPI A.E.)

Ο σκοπός της Techsolutions A.E. σύμφωνα με το άρθρο 3 του καταστατικού της είναι:

- 1) Η μελέτη, ο σχεδιασμός και η υλοποίηση ολοκληρωμένων λύσεων συστημάτων προηγμένης τεχνολογίας και η ανάληψη της λειτουργίας τους.
- 2) Η μελέτη, ο σχεδιασμός και η κατασκευή ηλεκτρικών και ηλεκτρονικών προϊόντων συμβατικής και προηγμένης τεχνολογίας,
- 3) Η εμπορία, η εγκατάσταση, η συντήρηση και η τεχνική υποστήριξη προϊόντων συμβατικής και προηγμένης τεχνολογίας.
- 4) Η εισαγωγή από το εξωτερικό, για λογαριασμό της εταιρείας, ή για λογαριασμό τρίτων πάσης φύσεως εξαρτημάτων-μηχανημάτων- ανταλλακτικών - υλικών εξοπλισμού ηλεκτρονικών υπολογιστών και προϊόντων λογισμικού και η διάθεσή τους στην Ελλάδα ή το εξωτερικό, είτε ως εισάγονται, είτε επεξεργασμένα καθώς και η εξαγωγή στο εξωτερικό των άνω ειδών και προϊόντων και η ανταλλαγή αυτών.
- 5) Η αντιπροσώπευση ξένων ή Ελληνικών εργοστασίων, οίκων, ή άλλων ομοειδών επιχειρήσεων, στην Ελλάδα ή το εξωτερικό και η διενέργεια γενικά οποιασδήποτε εμπορικής δραστηριότητας που έχει σχέση με την εμπορία και την διάθεση των άνω ειδών και προϊόντων.
- 6) Η μελέτη, ο σχεδιασμός, η κατασκευή και η συντήρηση ηλεκτρικών και ηλεκτρομηχανολογικών εγκαταστάσεων, εγκαταστάσεων κλιματισμού και πυρασφάλειας, έργων διαμόρφωσης χώρων και λοιπών έργων υποδομής.
- 7) Η μελέτη, ο σχεδιασμός, η κατασκευή και η εμπορία προϊόντων λογισμικού
- 8) Η άσκηση κάθε συναφούς δραστηριότητας.
- 9) Η εκτέλεση κάθε είδους εργασιών σχετικών με την παροχή υπηρεσιών συντήρησης και τεχνικής υποστήριξης εγκαταστάσεων και κατασκευών (οικοδομικών, ηλεκτρικών, υδραυλικών, αποχετευτικών κ.λ.π. -των εργασιών

αυτών αναφερομένων ενδεικτικά κι όχι περιοριστικά-) στα πλαίσια υλοποίησης ολοκληρωμένων έργων προμηθειών ή υπηρεσιών, τόσο του δημοσίου όσο και του ιδιωτικού τομέα.

10) Η άσκηση και παροχή υπηρεσιών εκπαίδευσης συναφούς με το αντικείμενο της εταιρίας (ενδεικτικά αναφερόμενοι τομείς: σε χρήση ηλεκτρονικών υπολογιστών, σε προγράμματα λογισμικού σε διάφορες εφαρμογές και χρήσεις συστημάτων προηγμένης τεχνολογίας κ.α) καθώς και η συμμετοχή σε κοινά εκπαιδευτικά επιδοτούμενα ή μη προγράμματα, η ανάληψη έργων υπεργολάβου σε υπηρεσίες εκπαίδευσης και τεχνογνωσίας σε συμβάσεις και συστήματα προηγμένης τεχνολογίας καθώς και η συμμετοχή με παροχή υπηρεσιών και σε ερευνητικά εν γένει προγράμματα συναφή με τη δραστηριότητα της εταιρίας.

11) Η συμμετοχή της εταιρίας με οποιοδήποτε τρόπο, είτε με εισφορές, είτε με απόκτηση τίτλων, σε άλλες εταιρίες, οποιασδήποτε νομικής μορφής και σε ατομικές επιχειρήσεις, ημεδαπές ή αλλοδαπές, που υφίστανται ή που θα συσταθούν και οι οποίες επιδιώκουν τον ίδιο ή παρεμφερή σκοπό, η συνεργασία με αυτές και η διενέργεια κάθε γενικά επιχείρησης, ή εργασίας, απαραίτητης για την εκπλήρωση των σκοπών της εταιρίας, καθώς και η συγχώνευση, μερική ή ολική της εταιρίας, με άλλη ή άλλες εταιρίες, ή η απορρόφηση συναφών επιχειρήσεων του κλάδου.

12) Για την επίτευξη του σκοπού της, η εταιρεία μπορεί κατόπιν ειδικής απόφασης του Διοικητικού της Συμβουλίου ή οποιοδήποτε άλλου τυχόν, σύμφωνα με το Νόμο ή το παρόν καταστατικό, αρμόδιου οργάνου και αφού τηρηθούν οι οριζόμενες από το Νόμο προϋποθέσεις :

α) Να συμμετέχει σε οποιαδήποτε επιχείρηση με όμοιο ή παρεμφερή σκοπό, οποιοδήποτε εταιρικού τύπου.

β) Να συνεργάζεται με οποιοδήποτε φυσικό ή νομικό πρόσωπο με οποιοδήποτε τρόπο.

γ) Να ιδρύει εργοστάσια, υποκαταστήματα, ή αντιπροσωπείες ή γραφεία, καθώς και θυγατρικές εταιρίες οποιαδήποτε, στην αλλοδαπή ή στην ημεδαπή.

δ) Να αντιπροσωπεύει οποιαδήποτε επιχείρηση ή εταιρεία ημεδαπή ή αλλοδαπή με όμοιο ή παρεμφερή σκοπό και

ε) Να προβαίνει σε οποιαδήποτε συναφή και αναγκαία για να πετύχει τον σκοπό της πράξη, ειδικά να αποκτά τον κατάλληλο εξοπλισμό, χώρο και ειδικευμένο προσωπικό για την άσκηση της δραστηριότητάς της, να μισθώνει αστικά ή αγροτικά ακίνητα, για επέκταση των γραφείων και μηχανημάτων της εταιρίας, καθώς και να αποκτά ή μισθώνει αυτοκίνητα για την διακίνηση των προϊόντων που εμπορεύεται και του προσωπικού της.

Το Διοικητικό Συμβούλιο της εταιρίας είναι τριμελές και έχει την εξής σύνθεση :

Ελευθέριος Στρογγιόγλου	Πρόεδρος και Δ.Σύμβουλος
Κων/νος Χατζηαντώνης -Φωταράς	Αντιπρόεδρος
Σωκράτης Κουραπίδης	Μέλος

Τα βασικά οικονομικά στοιχεία της εταιρίας για τις τελευταίες δύο χρήσεις είναι τα ακόλουθα:

ΣΥΝΟΠΤΙΚΑ ΟΙΚΟΝΟΜΙΚΑ ΣΤΟΙΧΕΙΑ

(ποσά σε χιλ. ευρώ)	2002	2003
Αναπόσβεστα Έξοδα Εγκατάστασης	2	2
Αναπόσβεστα Ασώματα Πάγια	-	-
Αναπόσβεστα Ενσώματα Πάγια	45	25
Λοιπές μακροπρόθεσμες απαιτήσεις	3	3
Σύνολο Πάγιου Ενεργητικού	48	28
Σύνολο Κυκλοφορούντος Ενεργητικού	799	915
Μεταβατικοί Λογαριασμοί Ενεργητικού	-	-
Σύνολο Ενεργητικού	849	945
Λογαριασμοί Τάξεως Ενεργητικού	-	-
Μετοχικό κεφάλαιο καταβλημένο	60	60
Σύνολο Ιδίων Κεφαλαίων	169	195
Προβλέψεις	-	-
Σύνολο Βραχυπρόθεσμων Υποχρεώσεων	680	750
Μεταβατικοί Λογαριασμοί Παθητικού	-	-
Σύνολο Παθητικού	849	945
Λογαριασμοί Τάξεως Παθητικού	-	-
Κύκλος εργασιών	2.937	3.635
Μικτά Κέρδη	550	666
Κέρδη (ζημιές) προ φόρων	122	47
Κέρδη μετά από φόρους και αμοιβές	75	26

7.3 Εταιρείες που συμμετέχουν στην CPI A.E. με ποσοστό συμμετοχής 10% και πάνω.

7.3.1 Bansara Trading LTD

Η εταιρεία BANSARA A.E. ιδρύθηκε το 1996 και έχει έδρα τη Λευκωσία της Κύπρου (Αρ. Εγγραφής 79723). Είναι μια Holding εταιρεία, η οποία κατέχει και το 51,22% της CPI A.E.

Η εταιρεία ύστερα από την 7/11/98 απόφαση της Γ.Σ. διοικείται από διμελές Διοικητικό Συμβούλιο το οποίο απαρτίζεται από τους εξής:

Στέλιο Σαββίδη του Χρήστου	Μέλος
Εύα Αγαθαγγέλου του Θεμιστοκλή	Μέλος

Το μετοχικό κεφάλαιο της εταιρείας ανέρχεται σε 2.130 δολάρια ΗΠΑ και διαιρείται σε 1.000 ονομαστικές μετοχές ονομαστικής αξίας 2,13 δολάρια ΗΠΑ η κάθε μία.

Η διοίκηση της εταιρείας ασκείται από τους κ.κ. Στέλιο Σαββίδη και Εύα Αγαθαγγέλου.

Τα βασικά οικονομικά στοιχεία της εταιρείας για τις τελευταίες δύο χρήσεις είναι τα ακόλουθα:

ΣΥΝΟΠΤΙΚΑ ΟΙΚΟΝΟΜΙΚΑ ΣΤΟΙΧΕΙΑ

(ποσά σε δολάρια ΗΠΑ)	2002	2003
Μη ενοποιημένα		
Αναπόσβεστα Έξοδα Εγκατάστασης	-	-
Αναπόσβεστα Ασώματα Πάγια	-	-
Αναπόσβεστα Ενσώματα Πάγια	-	-
Συμμετοχές	156.859	156.859
Σύνολο Κυκλοφορούντος Ενεργητικού	70.627	53
Μετοχικό κεφάλαιο	2.130	2.130
Σύνολο Ιδίων Κεφαλαίων	223.080	140.696
Προβλέψεις	-	-
Σύνολο Μακροπρόθεσμων Υποχρεώσεων	-	-
Σύνολο Βραχυπρόθεσμων Υποχρεώσεων	4.406	16.216
Κύκλος εργασιών	556.382	219.185
Μικτά Κέρδη	554.483	214.752
Κέρδη (ζημιές) προ φόρων	1.832.382	217.616
Κέρδη μετά από φόρους και αμοιβές Δ.Σ.	1.832.382	217.616

Σημειώνεται ότι η εν λόγω εταιρεία δεν ενοποιεί τις οικονομικές καταστάσεις με την CPI A.E. Η εταιρεία δεν έχει υπογράψει συμφωνίες/συνεργασίες με την Εκδότρια.

7.3.2 World Explorer International S.A.

Η εταιρεία World Explorer είναι εταιρεία Holding. Ιδρύθηκε το 1994 σύμφωνα με τους νόμους της Δημοκρατίας του Παναμά, με το υπ' αριθ. 6850/10.06.1994 συστατικό έγγραφο του Συμβολαιογράφου Παναμά Noemi Moreno Alba και έχει καταχωρηθεί στα Δημόσια Μητρώα του Παναμά στις 17.06.1994 στον τόμο 288617, φάκελο 042621 και ο σκοπός της, ο οποίος και περιγράφεται στο καταστατικό είναι οι επενδύσεις και συμμετοχές σε άλλες εταιρείες κάθε νομικής μορφής και εν γένει η κτήση και εκμετάλλευση κινητών και ακινήτων αξιών. Στο μετοχικό κεφάλαιο της CPI A.E. συμμετέχει με ποσοστό 16,93%.

Η εταιρεία ύστερα από την απόφαση της Γ.Σ. στις 26/7/99 διοικείται από 3μελές Διοικητικό Συμβούλιο με αόριστης διάρκειας θητεία. Το Δ.Σ. απαρτίζεται από τους εξής:

Δημήτρης Καρατόλος	Πρόεδρος
Κων/να Αθανασοπούλου	Μέλος
Βερονίκη Καραβαγιοπούλου	Μέλος

Το μετοχικό κεφάλαιο της εταιρείας ανέρχεται σε 10.000 δολάρια ΗΠΑ και διαιρείται σε 100 κοινές μετοχές ονομαστικής αξίας 100 δολάρια ΗΠΑ η κάθε μία.

Η διοίκηση της εταιρείας ασκείται από τον κ. Δημήτρη Καρατόλο, ο οποίος εκπροσωπεί και δεσμεύει την Εταιρεία με μόνη την υπογραφή του.

Το Μετοχικό Κεφάλαιο της εταιρείας στις 31/12/2002 ανήλθε σε USD 10.000. Τα έσοδα και έξοδα της εταιρείας κατά την περίοδο από 1/1/2003 έως 31/12/2003 ήταν τα εξής :

Πίνακας Εσόδων-Εξόδων			
Εσοδα	USD	Εξοδα	USD
Εσοδα από πώληση μετοχών	0	Επιστροφή από προσωρινή κατάθεση μετόχων	71.181,87
Τόκοι όψεως	17,31	Συν/κη διαφορά	2.683,03
Μερίσματα	74.042,99	Τόκοι & έξοδα τραπεζών	139,69
Σύνολο Εσόδων	74.060,30	Σύνολο Εξόδων	74.004,59

Σημειώνεται ότι η εταιρεία δεν είχε ουδεμία συναλλαγή ή δραστηριότητα κατά το έτος 2003. Η εταιρεία το 2003 δεν έχει άλλη συμμετοχή πλην της συμμετοχής της στο μετοχικό κεφάλαιο της CPI A.E.

Σημειώνεται ότι η εταιρεία δεν καταρτίζει οικονομικές καταστάσεις καθώς δεν απαιτείται από την εν λόγω νομοθεσία στο Παναμά και ως εκ τούτου δεν ενοποιεί στις οικονομικές καταστάσεις την CPI A.E. Η εταιρεία δεν έχει υπογράψει συμφωνίες/συνεργασίες με την Εκδότρια.

8. ΣΥΝΑΛΛΑΓΕΣ ΤΗΣ ΕΤΑΙΡΕΙΑΣ ΜΕ ΣΥΝΔΕΔΕΜΕΝΕΣ ΕΠΙΧΕΙΡΗΣΕΙΣ

Στον παρακάτω πίνακα παρουσιάζονται οι συναλλαγές της εταιρείας με τις συνδεδεμένες της επιχειρήσεις κατά την τελευταία χρήση:

(ποσά σε ευρώ)

ΔΙΕΤΑΙΡΙΚΕΣ ΣΥΝΑΛΛΑΓΕΣ 1/7/2003-30/6/2004				
	ΑΓΟΡΕΣ	ΠΩΛΗΣΕΙΣ	ΥΠΟΛΟΙΠΟ ΠΛΗΡΩΤΕΟ	ΥΠΟΛΟΙΠΟ ΕΙΣΠΡΑΚΤΕΟ
MDI A.E.	519.483,22	1.188.751,41	48.731,10	448.881,89
FIBER SYSTEMS & NETWORKS	21.486,34	177.652,72	-	52.618,32
TECHSOLUTIONS ΑΕ	156,24	-	-	23.692,73
ΑΤΚΟ SOFT A.E.	-	613,46	-	159,93
ΟΚΙ EUROPE	6.080.276,01	-	1.984.879,21	-
ΣΥΝΟΛΟ	6.621.401,81	1.367.017,59	2.033.610,31	525.352,87

Με τις εταιρείες CPI Computer Peripherals International (Cyprus) LTD, Πάρκο Επιχειρήσεων Υψηλής Τεχνολογίας & Έρευνας – Τεχνόπολη Ακρόπολις Α.Ε., Bansara Trading LTD και World Explorer International S.A. η εταιρεία δεν είχε κατά την χρήση 1/7/2003-30/6/2004 καμία συναλλαγή.

Στα ενοποιημένα αποτελέσματα της εταιρείας συμπεριλαμβάνονται οι εταιρείες MDI A.E., TECHSOLUTIONS A.E. και CPI Computer Peripherals International (Cyprus) LTD με την μέθοδο της ολικής ενοποίησης.

9. ΠΡΟΒΛΕΨΕΙΣ – ΠΡΟΟΠΤΙΚΕΣ

Η Εταιρία διαμορφώνει τη στρατηγική της για το μέλλον λαμβάνοντας υπόψη τις τελευταίες εξελίξεις στον κλάδο της πληροφορικής.

Στόχος της CPI είναι η ενίσχυση της θέσης της μέσω αύξησης του μεριδίου αγοράς στον κλάδο δραστηριότητάς της, η είσοδός της σε νέες αγορές σύμφωνα με τις τεχνολογικές εξελίξεις, η γεωγραφική της επέκταση και τέλος η διαρκής βελτίωση της παραγωγικότητας και η αύξηση της κερδοφορίας της.

Η εταιρεία ασχολείται-επενδύει σε 5 τομείς της αγοράς της πληροφορικής :

- **τον τομέα της εκτύπωσης**
Η αγορά της εκτύπωσης ανέρχεται σε παγκόσμιο επίπεδο σε 490δισ € (2003-IDC) και παρουσιάζει μέση ετήσια αύξηση τάξεως 11%. Επί πλέον παράγεται μία δευτερογενής αγορά αναλωσίμων η οποία ανέρχεται σε 285δισ € η οποία αυξάνει με ρυθμό 15% ετήσια
- **τον τομέα της ψηφιακής επεξεργασίας εικόνας**
Η παγκόσμια αγορά για προϊόντα Ψηφιακής Επεξεργασίας Εικόνας ανήρχετο το 2001(IDC) σε 320δισ \$ και παρουσιάζει έναν ρυθμό αύξησης τάξεως 16%
- **τον τομέα της ασφάλειας δεδομένων**
αγορά που το 2001 εκτιμάτο σε 198δισ\$ και που προβλέπεται να αυξάνει με ρυθμούς τάξεως 57% για την επόμενη 3ετία (Frost & Sullivan)
- **τον τομέα της δικτύωσης**
η αγορά της δικτύωσης ξεπερνούσε παγκόσμια τα 596δισ \$.το 2001 (IDC) παρουσιάζει δε ρυθμό αύξησης 11% ετήσια
- **τον τομέα της εντατικής λιανικής και της τιμολόγησης**
όπου η αγορά αναπτύσσεται ραγδαία

Επιπλέον η CPI έχει θέσει σαν στόχο την αύξηση των εσόδων της από υπηρεσίες, άμεσα ή μέσω των θυγατρικών της, έτσι ώστε αυτές να φτάσουν το 20% του κύκλου εργασιών της μέχρι το 2007 ενώ προσβλέπει στην γεωγραφική ανάπτυξή της.

Στους επιμέρους τομείς της αγοράς πληροφορικής όπου δραστηριοποιείται η CPI κατέχει σημαντική θέση.

Η θέση αυτή ενισχύεται με την εξαγορά της MDI A.E.(πρώην Getronics Hellas A.E.). Ιδιαίτερα αυτή η εξαγορά βοήθησε την CPI να :

- αυξήσει την παρουσία της στον τομέα της εκτύπωσης μέσω της συμφωνίας με την Olivetti Technost για τους τραπεζικούς εκτυπωτές.
- να ισχυροποιήσει την παρουσία της στην αγορά της δικτύωσης μέσω της τεχνογνωσίας της MDI A.E. στην σχετική αγορά
- να αυξήσει σημαντικά τα έσοδα από υπηρεσίες αφού σε ενοποιημένη βάση τα έσοδα θα φθάσουν το 10% του κύκλου εργασιών του ομίλου από το 2002.
- να αποκτήσει τεχνογνωσία στην διαχείριση μεγάλων έργων πληροφορικής λόγω σημαντικής εμπειρίας της MDI A.E. και της συνεργασίας της με την Getronics N.V.
- να διεισδύσει σε υπηρεσίες συστημάτων πληροφορικής στον τραπεζικό τομέα όπου η MDI A.E. έχει σημαντική παρουσία.
- Να διεισδύσει στον τομέα των μεταφορών (Ticketg, access control) μέσω της συνεργασίας της με την Olivetti Technost.
- Να αυξήσει την διεισδυσή της στις Βαλκανικές χώρες ιδιαίτερα στον τομέα των projects που χρηματοδοτούνται από την Ευρωπαϊκή Ένωση

10. ΠΑΡΑΡΤΗΜΑ

10.1 Ισολογισμός

C.P.I. Ανώνυμος Εταιρεία Ηλεκτρονικών Υπολογιστών και Περιφερειακών									
ΙΣΟΛΟΓΙΣΜΟΣ 30ΗΣ ΙΟΥΝΙΟΥ 2004 -9Η ΕΤΑΙΡΙΚΗ ΧΡΗΣΗ (1 ΙΟΥΝΙΟΥ 2003-30 ΙΟΥΝΙΟΥ 2004) - ΑΡ.Μ.Α.Ε. 32624/06/Β/95/1									
ΕΠΕΡΙΓΡΑΦΗ	ΚΑΙΟΜΕΝΗ ΧΡΗΣΗ 2004		ΠΡΟΗΓΟΥΜΕΝΗ ΧΡΗΣΗ 2003		ΠΑΘΗΤΙΚΟ	ΚΑΙΟΜΕΝΗ ΧΡΗΣΗ 2004		ΠΡΟΗΓΟΥΜΕΝΗ ΧΡΗΣΗ 2003	
	Άλλα κτήρια	Αποσβέσεις	Άλλα κτήρια	Αποσβέσεις		ΚΑΙΟΜΕΝΗ ΧΡΗΣΗ 2004	ΠΡΟΗΓΟΥΜΕΝΗ ΧΡΗΣΗ 2003	ΚΑΙΟΜΕΝΗ ΧΡΗΣΗ 2004	ΠΡΟΗΓΟΥΜΕΝΗ ΧΡΗΣΗ 2003
Ι. ΕΣΟΔΑ ΕΓΚΑΤΑΣΤΑΣΕΩΣ									
1. Έσοδα άσκησης και πρώτης ενόχλησης	26.931,36	26.931,31	0,05	26.931,36	26.931,31	0,05			
4. Έσοδα λόγω εγκαταστάσεων	2.447.354,08	1.557.122,06	890.232,02	2.081.694,28	1.244.037,75	837.656,53	2.872.250,00	2.872.250,00	
	2.474.285,44	1.584.053,37	890.232,07	2.108.625,64	1.270.975,06	837.656,53	2.872.250,00	2.872.250,00	
ΙΙ. ΠΑΘΗΤΙΚΟ									
Α. ΙΔΙΑ ΚΕΦΑΛΑΙΑ									
Ι. Μετοχικό κεφάλαιο									
1. Καταβλητό (9.907.500 μετοχές των 0,30 ευρώ)							9.907.500,00	9.907.500,00	
Ε. Διαφορά από έκδοση μετοχών υπέρ το άρτο							3.082.775,68	3.082.775,68	
ΙΙ. Αποθεματικά κεφάλαια									
1. Τακτικό αποθεματικό							339.231,37	281.834,15	
4. Έκτακτα αποθεματικά							100.000,00	-	
9. Αρρολόγιο αποθεματικό οδών διατήρησης νέων							8.794,94	8.794,94	
							448.026,31	290.729,09	
Κ. Αποθεματικό σε νέων									
Υπολοιπό κεφάλων χρήσεως ως νέων							1.550.948,41	1.168.545,83	
							1.550.948,41	1.168.545,83	
Σύνολο ιδίων κεφαλαίων (ΑΙ+ΒΗ+Κ+Λ)							8.053.701,40	7.514.300,60	
Β. ΠΡΟΒΛΕΨΕΙΣ ΓΙΑ ΚΙΝΔ. & ΕΣΟΔΑ									
1. Προβλέψεις για αποζημίωση προσωπικού							212.986,86	185.215,73	
2. Λοιπές προβλέψεις							36.681,81	-	
							249.668,67	185.215,73	
Γ. ΥΠΟΧΡΕΩΣΕΙΣ									
Ι. Μακροπρόθεσμες υποχρεώσεις									
2. Δάνεια τραπεζών							-	1.634.243,44	
8. Λοιπές μακροπρόθεσμες υποχρεώσεις							3.000,00	3.000,00	
							3.000,00	1.637.243,44	
Κ. Βραχυπρόθεσμες υποχρεώσεις									
1. Προμηθευτές							4.850.411,12	3.241.558,59	
2α. Επισπαστές πληρωτέων							56.148,45	830.035,03	
3. Τραπεζικές Λογισμ. βραχυπρόθεσμων υποχρεώσεων							2.264.256,61	886.259,67	
4. Προκαταβληθείς πελατών							76.440,67	155.024,00	
5. Υποχρεώσεις από φόρους-έλεγχ.							1.104.454,42	1.131.701,35	
6. Ασφαλιστικά Οργανισμοί							45.582,74	43.917,44	
7. Μακροπρόθεσμες υποχρεώσεις πληρωτέων στην επόμενη χρήση							1.603.818,79	1.408.971,40	
10. Μερίσματα πληρωτέα							563.775,00	762.600,00	
11. Πενταμηνιαίο Δόσιμο							95.000,00	100.388,83	
							10.759.886,80	8.970.454,31	
Σύνολο υποχρεώσεων (ΓΗ+ΓΚ)							10.762.886,80	10.007.667,78	
Δ. ΜΕΤΑΒΑΤΙΚΟΙ ΛΟΓΑΡΙΑΣΜΟΙ ΠΑΘΗΤΙΚΟΥ									
2. Έσοδα χρήσεως δουλεϊμένα							66.138,72	10.572,91	
							66.138,72	10.572,91	
ΓΕΝΙΚΟ ΣΥΝΟΛΟ ΠΑΘΗΤΙΚΟΥ (Α+Β+Γ+Δ)							15.132.366,39	18.017.786,99	
ΛΟΓΑΡΙΑΣΜΟΙ ΤΑΒΕΣΩΣ ΧΡΕΚΤΙΚΟΙ									
2. Χρεωστικοί λογαριασμοί εργαζομένων και μητρώων ασφαλιστών							811.245,29	1.556.783,29	
							811.245,29	1.556.783,29	
ΣΗΜΕΙΩΣΕΙΣ: 1. Η εταιρεία έχει εκκείνη φορολογική μέχρι την χρήση 30/06/2002. Κατά συνέπεια οι φορολογικές υποχρεώσεις δεν έχουν καταστεί ορατές για τις εν λόγω χρήσεις. 2. Δεν υπάρχουν εμπόδια βάσει στα πάνω στοιχεία. 3. Αρμόδια αποζημιωμένοι προσωπικοί την 30/6/2004 ήταν 92 άτομα. 4. Ο αναφερόμενος κύκλος εργασιών είναι 24.772.859,86 ανάλογα από κατηγορία οικονομικής δραστηριότητας (ΣΤΑΚΟΔ.03) ως της 518.4 Κονδύλου κτηρίου ηλεκτρονικών υπολογιστών περιφερειακό εξοπλιστικό υπολογιστών και λογισμικό από 24.193.220,83 και 725.0. Συμπλήρωση και επισκευή μηχανών γραφικών μηχανών και εξοπλισμού πληροφορικής από 579.439,03									

ΚΑΤΑΣΤΑΣΗ ΛΟΓΑΡΙΑΣΜΟΥ ΑΠΟΤΕΛΕΣΜΑΤΩΝ ΧΡΗΣΕΩΣ 30ΗΣ ΙΟΥΝΙΟΥ 2004 (1 ΙΟΥΝΙΟΥ 2003-30 ΙΟΥΝΙΟΥ 2004)		ΚΑΙΟΜΕΝΗ ΧΡΗΣΗ 2004		ΠΡΟΗΓΟΥΜΕΝΗ ΧΡΗΣΗ 2003	
Αποτελέσματα εκμεταλλεύσεως					
Κύκλος εργασιών (πυλωθείς)		24.772.859,86		22.042.557,09	
Μείον: Κόστος πωληθέντων		18.928.536,25		16.440.073,85	
Μικτά αποτελέσματα (κέρδη) εκμεταλλεύσεως		5.844.324,41		5.602.483,24	
Πλάν: 1. Άλλα έσοδα εκμεταλλεύσεως		304.598,61		141.116,11	
Μείον: 2. Έσοδα διοικητικής λειτουργίας		6.149.123,02		5.743.597,35	
3. Έσοδα λειτουργίας διάθεσης		3.023.486,08		2.912.048,90	
Μικτά αποτελέσματα (κέρδη) εκμεταλλεύσεως		1.664.367,76		1.257.769,02	
Πλάν: 4. Πενταμηνιαίο έσοδο & ανασφάλ. έσοδα		4.482,67		14.741,71	
Μείον: 3. Χρεωστικοί τόκοι & ανασφάλ. έσοδα		99.842,61		127.048,59	
Οικιακά αποτελέσματα (κέρδη) εκμεταλλεύσεως		1.375.909,04		1.461.474,55	
Πλάν: 4. Έκτακτα αποτελέσματα					
1. Έκτακτα & ανόργανα έσοδα		412.619,05		392.334,39	
2. Έκτακτα κέρδη		-		3.633,04	
3. Έσοδα προηγούμενων χρήσεων		-		1.000,00	
Μείον: 4. Έσοδα από προβλέψεις προηγ. χρήσεων		132.900,66		545.519,73	
Μείον: 1. Έκτακτα & ανόργανα έσοδα		17.529,69		6.899,94	
2. Έκτακτες ζημιές		138.101,87		3.633,04	
3. Έσοδα προηγούμενων χρήσεων		2.805,87		13.471,82	
4. Προβλέψεις για έκτακτους καθυστερήσεις		-		88.000,00	
Οργανικά & έκτακτα αποτελέσματα (κέρδη)		158.437,43		108.371,78	
Μείον: Σύνολο αποσβέσεων παγίων στοιχείων		654.278,94		644.406,47	
Μείον: Οι από αυτές εννομιε στο λειτουργικό κόστος		654.278,94		644.406,47	
ΚΑΘΑΡΑ ΑΠΟΤΕΛΕΣΜΑΤΑ (ΚΕΡΔΗ) ΧΡΗΣΕΩΣ προ φόρων		1.762.991,34		1.760.070,22	
Ο ΠΡΟΕΔΡΟΣ & ΔΙΕΥΘΥΝΩΝ ΣΥΜΒΟΥΛΟΣ			ΤΟ ΜΕΛΟΣ ΤΟΥ Δ.Σ.		
ΠΑΠΑΔΟΠΟΥΛΟΣ ΧΡΗΣΤΟΣ			ΧΑΤΖΗΑΝΤΩΝΗΣ-ΦΩΤΑΡΑΣ ΚΩΝΣΤΑΝΤΟΣ		
Α.Α.Τ. Κ. 045510			Α.Α.Τ. Κ. 071544		

ΠΙΝΑΚΑΣ ΔΙΑΔΕΞΗΣ ΑΠΟΤΕΛΕΣΜΑΤΩΝ 30/06/2004		ΚΑΙΟΜΕΝΗ ΧΡΗΣΗ 2004		ΠΡΟΗΓΟΥΜΕΝΗ ΧΡΗΣΗ 2003	
Καθαρά αποτελέσματα (κέρδη) χρήσεως					
Πλάν: Υπόλοιπα αποτελέσματα (κερδών/ζημιών) χρήσεων		1.762.991,34		1.760.070,22	
Μείον: Διαφορολογικοί έλεγχοι προηγούμενων χρήσεων		1.148.545,83		1.148.669,02	
		614.445,51		611.401,20	
Κέρδη προ φόρων		614.445,51		611.401,20	
Μείον					
1. Φόρος εισοδήματος		633.215,54		623.274,26	
Κέρδη προ φόρων		2.298.321,83		2.097.518,98	
Η διάθεση των κερδών γίνεται ως εξής:					
1. Τακτικό αποθεματικό		57.297,22		56.373,15	
2. Πρώτο μέρημα		396.300,00		396.300,00	
3. Πρόσθετο μέρημα		99.075,00		396.300,00	
5. Έκτακτα & έκτακτα αποθεματικά		100.000,00		-	
7. Αμοιβές από ποσοστά μελών διοικητικού συμβουλίου		15.000,00		15.000,00	
Τα διακριτικά κέρδη στο προσωπικό		80.000,00		95.000,00	
8. Υπολοιπό κερδών ως νέων		1.550.948,41		1.168.545,83	
		2.298.321,83		2.097.518,98	
Ο ΟΙΚΟΝΟΜΙΚΟΣ ΔΙΕΥΘΥΝΤΗΣ & ΕΞΟΥΣΙΟΔΟΤΗΜΕΝΟ ΜΕΛΟΣ ΤΟΥ Δ.Σ.			Ο ΟΙΚΟΝΟΜΙΚΟΣ ΔΙΕΥΘΥΝΤΗΣ & ΕΞΟΥΣΙΟΔΟΤΗΜΕΝΟ ΜΕΛΟΣ ΤΟΥ Δ.Σ.		
ΕΥΓΕΝΙΟΣ Π. ΚΑΠΟΥΔΑΝΟΣ			ΕΥΓΕΝΙΟΣ Π. ΚΑΠΟΥΔΑΝΟΣ		
Α.Μ.Α.Ο.Ε.Ε. 27785			Α.Μ.Α.Ο.Ε.Ε. 27785		

ΠΙΣΤΟΠΟΙΗΤΙΚΟ ΕΛΕΓΧΟΥ ΟΡΚΩΤΟΥ ΕΛΕΓΚΤΗ ΛΟΓΙΣΤΗ

Προς τους κ.κ. Μετόχους της Ανώνυμης Εταιρείας "C.P.I. Ανώνυμος Εταιρεία Ηλεκτρονικών Υπολογιστών & Περιφερειακών"

Ελέγξαμε τις ανεπίσημες Οικονομικές Καταστάσεις καθώς και το σχετικό Πρόσθετο της Ανώνυμης Εταιρείας "C.P.I. Ανώνυμος Εταιρεία Ηλεκτρονικών Υπολογιστών & Περιφερειακών" της εταιρικής χρήσεως που έληξε την 30η Ιουνίου 2004. Ο έλεγχός μας, στα πλαίσια του οποίου λάβαμε και γνώση πλήρους λογιστικού απολογισμού των εργασιών του υποκαταστήματος της εταιρείας, έγινε σύμφωνα με τις διατάξεις του άρθρου 37 του ΚΝ 2190/1920 "Περί Ανωνύμων Εταιρειών" και τις ελεγκτικές διαδικασίες που κρίνουμε κατάλληλες με βάση τις αρχές και τους κανόνες ελεγκτικής που ακολουθεί το Σώμα Ορκωτών Ελεγκτών Λογιστών οι οποίοι είναι σύμφωνα με τις βασικές αρχές των Διεθνών Ελεγκτικών Προτύπων. Τέθηκαν στην διάθεσή μας τα βιβλία και στοιχεία που ήλπιση η εταιρεία και μας δόθηκαν οι αναγκαίες για τον έλεγχο πληροφορίες και επεξηγήσεις που ήλπιση. Η εταιρεία εφάρμοσε αρθρά το Ελληνικό Γενικό Λογιστικό Σύστημα. Δεν τροποποιήθηκε η μέθοδος απογραφής οι σχέσεις με την προηγούμενη χρήση εκτός από την περίπτωση που αναφέρεται στην υπ'αριθμ. 2 παρατήρηση. Επομένως, λαμβάνοντας τη συγκεκριμένη περιγραφή των Εξισώσεων Διαχειρίσεων του Διοικητικού Συμβουλίου προς την Τακτική Γενική Συνέλευση των Μετόχων, με τις σχετικές Οικονομικές Καταστάσεις. Το πρόσθετο περιλαμβάνει τις πληροφορίες που προβλέπονται από την παρ. 1 του άρθρου 43ε του ΚΝ 2190/1920. Από τον παρτίον έλεγχο μας προέκυψε, η ετήσια έσοδα από λειτουργία "Λοιπά έσοδα εγκαταστάσεων" περιλαμβανόμενα και ποσό ευρώ 1.284 χιλιάδες περίπου (1.020 χιλ. από προηγούμενη χρήση και 264 χιλ. από την παρτίον χρήση) το οποίο αφορά δόση από δάνεια της εταιρείας οι οποίες μεταβιβάστηκαν στον ανεπίσημο λογαριασμό για πενταετή απόσβεση. Από την εν λόγω αιτία τα ίδια κεφάλαια της εταιρείας εμφανίζονται αυξημένα κατά την αναπόσβεστη αξία των ανεπίσημων δανείων, η οποία ανέρχεται κατά την 30.06.04 στο ποσό ευρώ 877 χιλ. περίπου. 2ηH εταιρεία κατά την παρτίον χρήση εφάρμοσε τους κανόνες συντακτικής απόσβεσης, οι οποίοι προβλέπουν από το Π.Δ. 296/2003, με αποτέλεσμα οι αποσβέσεις της παρτίον χρήσεως να είναι μικρότερες κατά ποσό ευρώ 35 χιλιάδες περίπου από αυτές που θα προέκυπταν αν είχαν εφαρμοστεί οι συντακτικές απόσβεσεις του Π.Δ. 1001/1988. 3)το υπόλοιπο των λογαριασμών "Συμμετοχές σε συνδεδεμένες επιχειρήσεις και "Πίλοτες με χαρακτηριστικά αντιστοιχούν" περιλαμβάνεται και ποσό ευρώ 5.030 χιλιάδες περίπου το οποίο αφορά σε μετοχές ανωνύμων εταιρειών μη εισηγμένων στο Χρηματιστήριο Αξιών, οι οποίες αποτιμήθηκαν στα αξία κτήσεώς τους. Εάν η αποτίμηση των μετοχών αυτών είχε γίνει σύμφωνα με τις διατάξεις της παρτίον 6 του άρθρου 43 του ΚΝ 2190/1920 η εμφανίζονταν στον ισολογισμό αξία τους θα ήταν μικρότερη κατά ευρώ 1.550 χιλιάδες περίπου και η αποτελεσματικότητα χρήσεως καθώς και τα ίδια κεφάλαια της εταιρείας θα εμφανίζονταν ισόσημα μειωμένα. 4)Δεν έχει διενεργηθεί πρόβλεψη σε βάρος των αποτελεσμάτων για τη ζημία που θα προέκυπε κατά την καταστολή της εταιρείας και σε καταβίωση απαιτήσεων συνολικού ποσού ευρώ 140 χιλιάδες περίπου. Κατά την γνώμη μας, οι ανεπίσημες Οικονομικές Καταστάσεις, οι οποίες προκύπτουν από τα βιβλία και στοιχεία της εταιρείας, απεικονίζουν μαζί με το Πρόσθετο, αφού ληφθούν υπόψη οι παραπάνω παρατηρήσεις μας καθώς και η παρατήρηση από την εταιρεία σημειωμένη αριθμ. 1 την περιουσιακή διάρθρωση και την οικονομική θέση της εταιρείας κατά την 30η Ιουνίου 2004 και τα αποτελέσματα της χρήσεως που έληξε αυτή την ημερομηνία, βάσει των σχετικών διατάξεων που ισχύουν και λογιστικών αρχών, οι οποίες έχουν γίνει γενικά παραδοχές και δεν διαφέρουν από εκείνες που η εταιρεία εφάρμοσε στην προηγούμενη χρήση εκτός από την περίπτωση της ανεπίσημης παρατήρησής μας αριθμ. 2.

PANNELL KERR FORSTER
International Ltd

Αθήνα 2 Αυγούστου 2004
ΔΙΕΘΝΗΣ ΕΛΕΓΚΤΙΚΗ Α.Ε.
Ορκωτός Ελεγκτής Λογιστής

Ο ΟΡΚΩΤΟΣ ΕΛΕΓΚΤΗΣ ΛΟΓΙΣΤΗΣ

ΕΥΓΕΝΙΟΣ Π. ΚΑΠΟΥΔΑΝΟΣ
ΑΜ ΣΧΟΛ.Ε 13271

10.2 Προσάρτημα Ισολογισμού

C.P.I. A.E.
ΡΑΦΑΗΛΙΔΟΥ 1 ΤΑΥΡΟΣ
ΑΦΜ 094432029 ΔΟΥ ΦΑΕΕ ΑΘΗΝΩΝ
ΑΡ.Μ.Α.Ε. 32624/06/Β/95/1

ΠΡΟΣΑΡΤΗΜΑ
ΤΟΥ ΙΣΟΛΟΓΙΣΜΟΥ ΤΗΣ 30ης ΙΟΥΝΙΟΥ 2004
(βάσει των διατάξεων του κωδικοπ. Ν.2190/1920, όπως ισχύει)
ΧΡΗΣΗ ΑΠΟ 01/7/2003 ΕΩΣ 30/06/2004

§ 1. Σύνομη κατάρτιση και δομή των οικονομικών καταστάσεων - Παρεκλίσεις που έγιναν χάριν της αρχής της πραγματικής εικόνας

- (α) Άρθρο **42α § 3** : Παρέκκλιση από τις σχετικές διατάξεις περί καταρτίσεων, που κρίθηκε απαραίτητη για την εμφάνιση, με απόλυτη σαφήνεια, της πραγματικής εικόνας που απαιτεί η διάταξη της § 2 του άρθρου αυτού. Δεν έγινε
- (β) Άρθρο **42β § 1** : Παρέκκλιση από την αρχή του αμετάβλητου της δομής και μορφής εμφάνισης του ισολογισμού και του λογαριασμού «αποτελέσματα χρήσεως». Δεν έγινε
- (γ) Άρθρο **42β § 2** : Καταχώρηση στον προσδιάζοντα λογαριασμό στοιχείου σχετιζόμενου με περυσιότερους υποχρεωτικούς λογαριασμούς. Δεν συνέτρεξε τέτοια περίπτωση
- (δ) Άρθρο **42β § 3** : Προσαρμογή στη δομή και στους τίτλους των λογαριασμών με αραβική αρίθμηση, όταν η ειδική φύση της επιχειρήσεως το απαιτεί. Δεν συνέτρεξε τέτοια περίπτωση
- (ε) Άρθρο **42β § 4** : Συμπύξεις λογαριασμών του ισολογισμού που αντιστοιχούν σε αραβικούς αριθμούς, για τις οποίες (συμπύξεις) συντρέχουν οι προϋποθέσεις της διατάξεως αυτής. Δεν έγινε
- (στ) Άρθρο **42β § 5** : Αναμορφώσεις κονδυλίων προηγούμενης χρήσεως για να καταστούν ομοειδή και συγκρίσιμα με τα αντίστοιχα κονδύλια της κλειόμενης χρήσεως Δεν έγιναν

§ 2. Αποτίμηση περιουσιακών στοιχείων

- (α) Άρθρο **43α § 1-α** : Μέθοδοι αποτιμήσεως των περιουσιακών στοιχείων και υπολογισμού των αποσβέσεων καθώς και των προβλέψεων για υποτιμήσεις τους.
- (1) Τα πάγια περιουσιακά στοιχεία αποτιμήθηκαν στην αξία της τιμής κτήσεως, η οποία είναι προσαυξημένη με την αξία των προσθηκών και βελτιώσεων και μειωμένη με τις προβλεπόμενες από τον νόμο αποσβέσεις.
Η εταιρεία κατά την παρούσα χρήση εφάρμοσε τους κατώτερους συντελεστές αποσβέσεων, οι οποίοι προβλέπονται από το Π.Δ 299/2003, με αποτέλεσμα οι αποσβέσεις της παρούσης χρήσεως να είναι μικρότερες κατά ποσό ευρώ 35 χιλιάδες περίπου από αυτές που θα προέκυπταν αν είχαν εφαρμοστεί οι συντελεστές αποσβέσεων του Π.Δ 100/1998.
 - (2) Η αποτίμηση των αποθεμάτων έγινε στην κατ'είδος χαμηλότερη τιμή μεταξύ της τιμής κτήσεως και της κατά το τέλος της χρήσεως τιμής αγοράς των. Η τιμή κτήσεως όλων των αποθεμάτων προσδιορίστηκε με την μέθοδο της μέσης σταθμικής τιμής, η οποία ακολουθείται πάγια.
 - (3) Οι συμμετοχές σε επιχειρήσεις και οι τίτλοι με

χαρακτήρα ακινητοποιήσεων αποτιμήθηκαν στην αξία κτησεώς τους.

(β) **Άρθρο 43α 1-α** : Βάσεις μετατροπής σε ευρώ. περιουσιακών στοιχείων εκφρασμένων σε ξένο νόμισμα και λογιστικός χειρισμός των συναλλαγματικών διαφορών.

Οι απαιτήσεις και οι υποχρεώσεις σε Ξ.Ν., εκτός των υποχρεώσεων που χρησιμοποιήθηκαν για κτήσεις πάγιων στοιχείων, αποτιμήθηκαν με βάση την επίσημη τιμή του Ξ.Ν. της 30/06/2004 και προέκυψαν πιστωτικές συν/κές διαφορές ευρώ 122,67 οι οποίες καταχωρήθηκαν στον Λ/μο 81 και οι οποίες αναλύονται ως εξής:

Νόμισμα	Συν/κές Διαφ.
USD	122,67

(γ) **Άρθρο 43 § 2** : Παρέκλιση από τις μεθόδους και τις βασικές αρχές αποτιμήςσεως. Εφαρμογή ειδικών μεθόδων αποτιμήςσεως.

Δεν έγινε

(δ) **Άρθρο 43 § 7-β** : Αλλαγή μεθόδου υπολογισμού της τιμής κτήσεως ή του κόστους παραγωγής των αποθεμάτων ή των κινητών αξιών.

Δεν έγινε

(ε) **Άρθρο 43 § 7-γ** : Παράθεση της διαφοράς, μεταξύ της αξίας αποτιμήςσεως των αποθεμάτων και κινητών αξιών και της τρέχουσας τιμής αγοράς τους, εφόσον είναι αξιόλογη.

Οι συμμετοχές σε επιχειρήσεις και οι τίτλοι με χαρακτήρα ακινητοποιήσεων αποτιμήθηκαν στην αξία κτησεώς τους η οποία είναι μεγαλύτερη από την τρέχουσα αξία τους κατά 1.550 χιλιάδες ευρώ περίπου.

στ) **Άρθρο 43 § 9** : Ανάλυση και επεξήγηση της γενόμενης μέσα στη χρήση, με βάση ειδικό νόμο, αναπροσαρμογής της αξίας των παγίων περιουσιακών στοιχείων και παράθεση της κινήσεως του λογαριασμού «Διαφορές αναπροσαρμογής».

Δεν συνέτρεξε τέτοια περίπτωση

§ 3. Πάγιο ενεργητικό και έξοδα εγκαταστάσεως

(α) **Άρθρο 42ε § 8** : Μεταβολές παγίων στοιχείων και εξόδων εγκαταστάσεως (πολυετούς αποσβέσεως).

	ΑΞΙΑ			ΚΤΗΣΕΩΣ			ΑΠΟΣΒΕΣΕΙΣ		
	'30/6/2003	ΠΡΟΣΘΗΚΕΣ	ΜΕΙΩΣΕΙΣ	'30/6/2004	'30/6/2003	ΧΡΗΣΕΩΣ	ΑΝΑΚΛΥΣ Η ΕΠΙ ΜΕΙΩΣΕΩΝ	'30/6/2004	ΑΝΑΠ. ΑΞΙΑ '30/6/2004
ΕΞΟΔΑ ΙΔΡ.& ΠΡ.ΕΓΚΑΤ	26931,36			26931,36	26931,31			26931,31	0,05
ΛΟΙΠΑ ΕΞ.ΕΓΚΑΤΑΣ Τ.	2081694,28	365659,80		2447354,08	1244037,75	313084,31		1557122,06	890232,02
ΕΞ.ΕΡΕΥΝ& ΑΝΑΠΤΥΞ.	115553,93			115553,93	114594,24	457,81		115052,05	501,88
ΚΤΙΡΙΑ ΕΓΚ. ΚΤΙΡ.ΤΕΧΝ.Ε Ρ.	2016366,37	40711,34		2057077,71	317475,40	232090,18		549565,58	1507512,13
ΜΗΧ.ΤΕΧΝ.Ε ΓΚ. &ΛΟΙΠ.ΜΗΧ. ΕΞ.	7521,13	460,17		7981,30	6207,65	365,67		6573,32	1407,98
ΜΕΤΑΦΟΡΙΚ Α ΜΕΣΑ	80529,27			80529,27	62147,26	7158,74		69306,00	11223,27
ΕΠΙΠΛΑ & ΛΟΙΠΟΣ ΕΞΟΠΛ.	706578,70	117122,61	1775,70	821925,61	388641,02	101122,23	1242,53	488520,72	333404,89
	5035175,04	523953,92	1775,70	5557353,26	2160034,63	654278,94	1242,53	2813071,04	2744282,22

(β) Άρθρο 43 § 5-δ : Ανάλυση πρόσθετων αποσβέσεων.

Δεν υπάρχουν

(γ) Άρθρο 43 § 5-ε : Προβλέψεις για υποτίμηση ενσώματων πάγιων περιουσιακών στοιχείων.

Δεν υπάρχουν τέτοια κονδύλια

(δ) Άρθρο 43 § 3-ε : Ανάλυση και επεξήγηση των ποσών των εξόδων εγκαταστάσεως (πολυετούς αποσβέσεως) που αφορούν τη χρήση.

Λογισμικά προγράμματα	2.969,30
Εξοδα προγράμματος ERP ISO	213.220,48
	2.985,00
Εσωτερικός έλεγχος	18.200,00
Χρηματοοικονομικές υπηρεσίες	18.910,46
Εξαγορά επενδύσεων	2.526,30
Διάφορα πολυετούς απόσβεσης	<u>106.848,26</u>
	<u>365.659,80</u>

(ε) Άρθρο 43 § 3-γ : Τα ποσά και ο λογιστικός χειρισμός των συναλλαγματικών διαφορών που προέκυψαν στη παρούσα χρήση, κατά την πληρωμή (δόσεων) και/ή την αποτίμηση στο τέλος της χρήσεως δανείων ή πιστώσεων, χρησιμοποιηθέντων αποκλειστικά για κτήσεις πάγιων στοιχείων.

Δεν υπάρχουν τέτοια κονδύλια

(στ) Άρθρο 43 § 4 έδαφ.α' και β' :

Ανάλυση και επεξήγηση των κονδυλίων "Εξοδα ερευνών και αναπτύξεως""Παραχωρήσεις και δικαιώματα βιομηχανικής ιδιοκτησίας" και "Υπεραξία επιχειρήσεως (GOODWILL)".

Δεν υπάρχουν τέτοια κονδύλια

§ 4. Συμμετοχές

(α) Άρθρο 43α § 1-β' : Συμμετοχές στο κεφάλαιο άλλων επιχειρήσεων με ποσοστό μεγαλύτερο από 10%.

ΕΠΩΝΥΜΙΑ	ΕΔΡΑ	ΜΕΤΟΧΙΚΟ ΚΕΦΑΛΑΙΟ	ΠΟΣΟΣΤΟ ΣΥΜ/ΤΟΧΗΣ	ΑΞΙΑ ΚΤΗΣΕΩΣ	ΣΥΝΟΛΟ ΚΕΦΑΛΑΙΩΝ	ΙΔ.	ΑΠΟΤΕΛΕΣΜΑ ΤΑ ΧΡΗΣΗΣ
MDI AE	Ραφαηλίδου Ταύρος	1 633.466,00	99,99%	12/06/2001	3.808.548,84		349.780,56
FIBER SYSTEMS & NETWORKS AE	Αγ.Γλυκερίας Γαλάτσι	17 338.100,00	45%	20/04/2001	289.000,54		-55.772,91
CPI Computer Peripherals International(Cyprus)Limited	Κύπρος	1.000,00	100%	22/04/2004	-1.801,70		-2.047,69

(β) Άρθρο 43α § 1-ε' : Σύνταξη ενοποιημένων οικονομικών καταστάσεων στις οποίες περιλαμβάνονται και οι οικονομικές καταστάσεις της εταιρείας.

Σύνταξη ενοποιημένων οικονομικών καταστάσεων με την θυγατρική εταιρεία MDI A.E, Techsolutions AE και την CPI Computer Peripherals International (Cyprus) Limited .

§ 5. Αποθέματα

(α) Άρθρο 43α § 1-ια : Αποτίμηση αποθεμάτων κατά παρέκκλιση από τους κανόνες αποτιμήςσεως του άρθρου 43, για λόγους φορολογικών ελαφρύνσεων.

Δεν έγινε παρέκκλιση.

(β) Άρθρο 43α § 1-ι : Διαφορές από υποτίμηση κυκλοφορούντων στοιχείων ενεργητικού και λόγους στους οποίους οφείλονται.

Δεν υπάρχουν

§ 6. Μετοχικό κεφάλαιο

(α) Άρθρο 43α § 1-δ : Κατηγορίες μετοχών, στις οποίες διαιρείται το μετοχικό κεφάλαιο.

	Αριθμός	Ονομ. Αξία	Συνολική Αξία
Κοινές Ονομαστικές Μετοχές	9.907.500	0,30	2.972.250,00

(β) Άρθρο 43α § 1-γ : Εκδοθείσες μετοχές μέσα στη χρήση για αύξηση του μετοχικού κεφαλαίου. Δεν υπάρχουν

(γ) Άρθρο 43α § 1-ε και 42ε § 10 : Εκδοθέντες τίτλοι και ενσωματωμένα σ'αυτούς δικαιώματα. Δεν υπάρχουν

(δ) Άρθρο 43α § 1-στ : Απόκτηση ιδίων μετοχών μέσα στην παρούσα χρήση. Δεν αποκτήθηκαν

§ 7. Προβλέψεις και υποχρεώσεις

(α) Άρθρο 42ε § 14 εδαφ. Δ : Ανάλυση του λογαριασμού «Λοιπές προβλέψεις», αν το ποσό του είναι σημαντικό. Δεν υπάρχουν

(β) Άρθρο 43α § 1-ζ : Οι οικονομικές δεσμεύσεις από συμβάσεις κλπ που δεν εμφανίζονται στους λογαριασμούς τάξεως. Υποχρεώσεις καταβολής ειδικών μηνιαίων παροχών και οικονομικές δεσμεύσεις για συνδεδεμένες επιχειρήσεις. Δεν υπάρχουν

(γ) Άρθρο 43α § 1-ιβ : Πιθανές οφειλές σημαντικών ποσών φόρων και ποσά φόρων που ενδεχομένως να προκύψουν σε βάρος της κλειόμενης και των προηγούμενων χρήσεων, εφόσον δεν εμφανίζονται στις υποχρεώσεις ή στις προβλέψεις. Δεν υπάρχουν

(δ) Άρθρο 43α § 1-στ : Μακροπρόθεσμες υποχρεώσεις πάνω από 5 έτη. Δεν συντρέχει περίπτωση

(ε) Άρθρο 43α § 1-στ : Υποχρεώσεις καλυπτόμενες με εμπράγματα ασφάλειες. Δεν υπάρχουν

Μεταβατικοί λογαριασμοί

Άρθρο 42ε § 12 : Ανάλυση των κονδυλίων των μεταβατικών λογαριασμών "Εσοδα χρήσεως εισπρακτέα" και "Εξοδα χρήσεως ως δουλευμένα".

Εσοδα χρήσεως εισπρακτέα	
Επιχορήγηση προγράμματος E-BUS	
50.790,81	
Λοιποί μεταβατικοί λογαριασμοί ενεργητικού	
• Πιστωτικά από προμηθευτές εξωτερικού	
136.583,55	
Εξοδα χρήσεως δουλευμένα	
• Εξοδα αμοιβών τρίτων	32.164,00
• Εξοδα παροχών τρίτων	6.423,70
• Εξοδα εξαγωγών	<u>27.551,02</u>
	66.138,72

§ 9. Λογαριασμοί τάξεως

Άρθρο 42ε § 11 : Ανάλυση των λογαριασμών τάξεως, στην έκταση που δεν καλύπτεται η υποχρέωση αυτή από τις πληροφορίες της επομένης § 10. Δεν υπάρχουν

§ 10. Χορηγηθείσες εγγυήσεις και εμπράγματα ασφάλειες

Άρθρο 42ε § 9 : Εγγυήσεις και εμπράγματα ασφάλειες που χορηγήθηκαν από την εταιρεία.

Εγγυητικές επιστολές για εξασφάλιση υποχρεώσεων ΔΕΗ Ε/Ε 171/226220	ΕΘΝΙΚΗ
2.806,75 ευρώ	
ΔΕΗ ΑΘΗΝΑΣ Ε/Ε 171/205841-3	ΕΘΝΙΚΗ
3.347,50 ευρώ	
ΓΕΝ.ΓΡΑΜ.ΒΙΟΜ.Ε/Ε 171/857371-9	ΕΘΝΙΚΗ
5.897,04 ευρώ	
ΑΤΚΟΣΟΦΤ Ε/Ε C27776	
<u>799.194,00 ευρώ</u>	

811.245,29 ευρώ

§ 11. Αμοιβές, προκαταβολές και πιστώσεις σε όργανα διοικήσεων

(α) Άρθρο 43α § 1-ιγ : Αμοιβές μελών οργάνων διοικήσεως και διευθύνσεως της εταιρείας.

Με βάση ειδική σύμβαση εργασίας και σχετική προέγκριση από απόφαση Τακτικής Γενικής Συνέλευσης ευρώ 221.798,96

Εξοδα παραστάσεως με σχετική προέγκριση από απόφαση Τακτικής Γενικής Συνέλευσης

113.750,00 ευρώ

(β) Άρθρο 43α § 1-ιγ : Υποχρεώσεις που δημιουργήθηκαν ή αναλήφθηκαν για βοηθήματα σε αποχωρήσαντα την παρούσα χρήση μέλη οργάνων διοικήσεως και διευθύνσεως της εταιρείας.

Δεν υπάρχουν.

(γ) Άρθρο 43α § 1-ιδ : Δοθείσες προκαταβολές και πιστώσεις σε όργανα διοικήσεως (μέλη διοικητικών συμβουλίων και διαχειριστές).

Δεν υπάρχουν.

§ 12. Αποτελέσματα χρήσεως

(α) Άρθρο 43α § 1-η : Κύκλος εργασιών κατά κατηγορίες δραστηριότητας και γεωγραφικές αγορές. (Ο κύκλος εργασιών λαμβάνεται όπως καθορίζεται στο άρθρο 42ε § 15 εδάφιο α').

(1) Εμπορικής δραστηριότητας	
- πωλήσεις εσωτερικού	ευρώ 23.854.292,32
- πωλήσεις εξωτερικού	ευρώ 918.367,34
Σύνολο	ευρώ 24.772.659,66

(β) Άρθρο 43α § 1-θ : Μέσος όρος του απασχοληθέντος κατά τη διάρκεια της χρήσεως προσωπικού και κατηγορίες αυτού, με το συνολικό κόστος τους. Διευκρινίζεται ότι, στο «Διοικητικό (υπαλληλικό) προσωπικό» περιλαμβάνεται το με μηνιαίο μισθό αμειβόμενο προσωπικό και στο «εργατοτεχνικό προσωπικό» οι αμειβόμενοι με ημερομίσθιο.

(1) Μέσος όρος προσωπικού άτομα	93
- Μέσος όρος προσωπικού κατά κατηγορίες :	
- Διοικητικό (υπαλ/κό) προσ. άτομα	93
- Εργατοτεχνικό προσ. άτομα	<u>0</u>
Σύνολα άτομα	93
- Αμοιβές και έξοδα προσωπικού :	
- Διοικητικού (υπαλ/κου) προσωπικού	
• Μισθοί	ευρώ 1.892.458,99
• Κοινων.επιβαρ.	ευρώ 394.961,29
• Παρεπόμε.παροχ.	ευρώ <u>49.845,92</u>
	2.337.266,20

(γ) Άρθρο 42ε § 15β : Ανάλυση των εκτάκτων και ανόργανων εξόδων και εσόδων (δηλ. Των λογαριασμών "έκτακτα και ανόργανα έξοδα"). Αν τα ποσά των λογαριασμών "έκτακτες ζημιές" και "έκτακτα κέρδη" είναι σημαντικά, κατ' εφαρμογή της διατάξεως του άρθρου 43α § 1-ιγ, παραθέτεται και αυτών ανάλυση (με βάση τους λογαριασμούς 81.02 και 81.03 του Γεν.Λογ. Σχεδίου).

(1) Εκτακτα και ανόργανα έξοδα :	
- Πρόστιμα και προσαυξήσεις	ευρώ 5.640,35
- Συναλλαγματικές διαφορές	ευρώ 6.187,76
- Πρόστιμα Κ.Ο.Κ.	ευρώ 160,50
- Τακτοποίηση υπολοίπων	ευρώ 4.979,17
- Διάφορα (τα μικρα	

ποσά) ευρώ 561,91
Σύνολο 17.529,69

(2) Εκτακτα και ανόργανα έσοδα

- Συναλλαγματικές
διαφορές ευρώ 21.915,42
- Εκπτώσεις τζίρου(επι αγορών) ευρώ 378.028,51
- Τακτοποίηση υπολοίπων ευρώ 11.248,60
- Διάφορα έσοδα ευρώ 1.426,52
Σύνολο ευρώ 412.619,05

(3) Εκτακτες ζημιές

- Ζημιές απο καταστροφή
αποθεμάτων ευρώ 137.568,71
- Ζημιές απο κλοπή
Παγίων ευρώ 533,16
Σύνολο ευρώ 138.101,87

(δ) Αρθρο 42ε § 15-β : Ανάλυση των λογαριασμών "Εσοδα προηγούμενων χρήσεων" "Εσοδα από προβλέψεις προηγούμενων χρήσεων" και "Εξοδα προηγούμενων χρήσεων".

(1) Εσοδα προηγούμενης χρήσεως

- Εσοδα από αχρ.προβλέψεις
επισφαλών απαιτήσεων ευρώ 132.900,68
Σύνολο ευρώ 132.900,68

(2) Εξοδα προηγούμενης χρήσεως

- Αντιλογισμός προβλέψεων πιστωτικών τιμολογίων
οίκων εξωτερικού ευρώ 1.521,12
- Διάφορα έξοδα ευρώ 1.284,75

Σύνολο 2.805,87

§ 13. Λοιπές πληροφορίες

Η εταιρεία σχημάτισε συμπληρωματική πρόβλεψη για την αποζημίωση του προσωπικού της λόγω εξόδου από την υπηρεσία ποσού ευρώ 27.771,13 για την κλειόμενη χρήση.

Αθήνα 20 Ιουλίου 2004

**Ο Πρόεδρος του Δ.Σ. &
Διευθύνων Σύμβουλος**

Το μέλος του Δ.Σ.

**Ο Οικονομικός Διευθυντής
& το Εξουσιοδοτημένο Μέλος του Δ.Σ.**

**Χρήστος Παπαθάνος
ΑΑΤ Κ045516**

**Κων/νος Χατζηαντώνης-Φωταράς
ΑΑΤ Κ071544**

**Ελευθέριος Στρογγιόγλου
ΑΜΑΟΕΕ 27765**

Το παρών προσάρτημα που αποτελείται από 7 σελίδες είναι αυτό που αναφέρω στο πιστοποιητικό ελέγχου μου που χορήγησα με σημερινή ημερομηνία

**Αθήνα 2 Αυγούστου 2004
PANNELL KERR FORSTER
International Ltd**

**ΔΙΕΘΝΗΣ ΕΛΕΓΚΤΙΚΗ Α.Ε.
Ορκωτοί Ελεγκτές Λογιστές
Ο ΟΡΚΩΤΟΣ ΕΛΕΓΚΤΗΣ ΛΟΓΙΣΤΗΣ
ΕΥΣΤΑΘΙΟΣ Π. ΚΑΓΙΟΥΛΗΣ
ΑΜ ΣΟΕΛ 13271**

10.3 Εκθεση διαχείρισης Διοικητικού Συμβουλίου

ΕΚΘΕΣΗ ΔΙΑΧΕΙΡΙΣΗΣ ΤΗΣ ΧΡΗΣΗΣ 1.7.2003 – 30.6.2004 ΤΗΣ “CPI A.E.” ΑΡ.Μ.Α.Ε. 32624/06/Β/95/1

Προς την
Τακτική Γενική Συνέλευση των Μετόχων

Κυρίες και Κύριοι Μέτοχοι,

Σύμφωνα με τις επιταγές του Κ.Ν 2190/20 και του Καταστατικού, το Διοικητικό Συμβούλιο προκειμένου να σας ενημερώσει για την οικονομική θέση της εταιρείας, την εξέλιξη των εργασιών της, την προβλεπόμενη πορεία των εταιρικών εργασιών και το οικονομικό αποτέλεσμα της χρήσης 1/7/2003 – 30/6/2004, συγκαλεί την τακτική Γενική Συνέλευση, για να υποβάλει προς έγκριση τον απολογισμό των πεπραγμένων του και τον ισολογισμό της 30/06/2004 με την κατάσταση του λογαριασμού “ Αποτελέσματα Χρήσεως...” τον πίνακα Διάθεσης Αποτελεσμάτων και το Προσάρτημα.

Τα στοιχεία που παρατίθενται κατά κεφάλαια παρέχουν σαφή πληροφόρηση για τα θέματα σχετικά με την εταιρική περιουσία και την αξία της μετοχής σε συνδυασμό με το οικονομικό αποτέλεσμα που προέκυψε από την χρήση 1/7/2003 - 30/6/2004.

ΕΤΑΙΡΙΚΗ ΠΕΡΙΟΥΣΙΑ

Για την καλύτερη ενημέρωση σε ότι αφορά την εταιρική περιουσία παρατίθεται συγκριτικός πίνακας που προσδιορίζει την περιουσία της εταιρείας κατά την 30/06/2004 ώστε να απεικονίζεται η διαμόρφωση των λογαριασμών που την συγκροτούν και να προκύπτει η εσωτερική (λογιστική) αξία της μετοχής που αποτελεί την μικρότερη μονάδα αποτίμησης της επενδυμένης περιουσίας του μετόχου.

Ο προαναφερόμενος συγκριτικός πίνακας έχει ως εξής :

ΕΝΕΡΓΗΤΙΚΟ	
Εξοδα εγκαταστάσεως (αναπόσβεστα)	890.232,07
Πάγιο (αναπόσβεστο)	7.035.129,24
Κυκλοφορούν	11.018.610,41
Μεταβατικοί λογ/μοι ενεργητικού	188.426,67
Σύνολο Ενεργητικού	19.132.398,39
ΠΑΘΗΤΙΚΟ	
Προβλέψεις	249.668,47
Υποχρεώσεις	10.762.889,80
Μεταβατικοί λογ/μοι παθητικού	66.138,72
Ιδία κεφάλαια	8.053.701,40
Σύνολο παθητικού	19.132.398,39

Εσωτερική αξία μετοχής :

30/6/2004

ευρώ 0.81

II. ΑΠΟΤΕΛΕΣΜΑΤΑ ΧΡΗΣΕΩΣ

Ο υπολογισμός του διαμορφωθέντος αποτελέσματος, όπως αυτό προέκυψε από την δραστηριότητα της εταιρείας κατά την περίοδο 1/7/2003 - 30/6/2004, εκτίθεται αναλυτικά και κατά σαφή τρόπο στις οικονομικές καταστάσεις.

III. ΕΞΕΛΙΞΗ ΤΩΝ ΕΡΓΑΣΙΩΝ ΤΗΣ ΕΤΑΙΡΕΙΑΣ

Ο κύκλος εργασιών της κλεισμένης χρήσεως ανήλθε σε 24.772.659,66 ευρώ παρουσιάζοντας άνοδο σε σχέση με την προηγούμενη χρήση της τάξης του 12,40 %.

Επίσης τα καθαρά κέρδη της χρήσεως προ φόρων ανήλθαν σε 1.762.991,34 ευρώ δηλαδή παρουσίασαν αύξηση της τάξης του 0,74 %.

IV. ΠΡΟΤΕΙΝΟΜΕΝΗ ΔΙΑΘΕΣΗ ΚΕΡΔΩΝ

Τα προς διάθεση κέρδη, μετά την αφαίρεση του φόρου εισοδήματος, έχουν ως εξής :

Καθαρά αποτελέσματα χρήσεως	1.762.991,34
Πλέον: Υπόλ. αποτ.(κερδών) προηγ.χρησεων	1.168.545,83
	2.931.537,17
Μείον φόρος εισοδήματος	633.215,54
Κέρδη προς διάθεση	2.298.321,63

Η πρόταση για την διάθεση των κερδών έχει ως εξής :

1.	Τακτικό αποθεματικό	57.297,22
2.	Πρώτο Μέρισμα	396.300,00
3.	Πρόσθετο Μέρισμα	99.075,00
5.	Ειδικά και έκτακτα αποθεματικά	100.000,00
7.	Αμοιβές από ποσοστά μελών διοικητικού συμβουλίου	15.000,00
7 ^α	Κέρδη στο Προσωπικό	80.000,00
8.	Υπόλοιπο κερδών εις νέον	<u>1.550.649,41</u>
		2.298.321,63

Σύμφωνα με την πρόταση διάθεσης κερδών από το Διοικητικό Συμβούλιο τα ανά μετοχή μέρισμα είναι 0,05 ευρώ.

V. ΟΙΚΟΝΟΜΙΚΗ ΘΕΣΗ ΤΗΣ ΕΤΑΙΡΕΙΑΣ

Η πραγματική οικονομική κατάσταση της εταιρείας είναι ικανοποιητική και ανταποκρίνεται στην εμφανιζόμενη εικόνα του ισολογισμού της κλειόμενης χρήσης.

IV. ΠΡΟΒΛΕΠΟΜΕΝΗ ΠΟΡΕΙΑ ΤΗΣ ΕΤΑΙΡΕΙΑΣ

Η εταιρεία για την νέα διαχειριστική περίοδο έχει σαν στόχο πωλήσεων το ποσό των 35-37 εκατ. ευρώ περίπου ήτοι μία αύξηση περίπου 45% σε σχέση με την κλειόμενη χρήση, το οποίο όπως εκτιμάται είναι εφικτό για τους παρακάτω λόγους:

1.Αναμένεται αύξηση τζίρου κατόπιν της συμφωνίας με την SHARP ELECTRONICS για την ανάληψη αντιπροσωπίας για την Ελλάδα των προϊόντων αυτοματισμού γραφείου SHARP.

2.Αναμένεται αύξηση του μεριδίου αγοράς από τα ήδη υπάρχοντα προϊόντα.

VII. ΑΚΙΝΗΤΑ ΤΗΣ ΕΤΑΙΡΕΙΑΣ

Δεν υπάρχουν.

VIII. ΑΛΛΑ ΣΗΜΑΝΤΙΚΑ ΓΕΓΟΝΟΤΑ

Τα χαρακτηριστικά της κλειόμενης διαχειριστικής μας περιόδου ήταν:

Η εξαγορά της εταιρείας CPI Computer Peripherals International (Cyprus) Limited.

Η αύξηση της συμμετοχής στο κεφάλαιο της εταιρείας ΠΑΡΚΟ ΕΠΙΧΕΙΡΗΣΕΩΝ ΥΨΗΛΗΣ ΤΕΧΝΟΛΟΓΙΑΣ ΚΑΙ ΕΡΕΥΝΑΣ ΤΕΧΝΟΠΟΛΗ-ΑΚΡΟΠΟΛΙΣ ΑΕ.

Αλλαγή του μηχανογραφικού συστήματος της εταιρείας.

Είσοδο στην αγορά των σημείων πώλησης λιανικής (POS)

Το Διοικητικό Συμβούλιο θεωρεί τα εκτεθέντα ως απολογισμό επί των πεπραγμένων του κατά την χρήση 1/7/2003 έως 30/6/2004 και προσδοκά ότι η Γενική Συνέλευση θα εγκρίνει τον χειρισμό αυτό των συμφερόντων της επιχείρησης κατά την κρινόμενη χρήση και τον ισολογισμό της 30ης Ιουνίου 2004 με ανάλυση του Λογαριασμού «Αποτελέσματα Χρήσεως» και την Διάθεση των Κερδών.

Αθήνα 20/7/2004

Ο ΠΡΟΕΔΡΟΣ ΤΟΥ Δ.Σ.

**Χρήστος Παπαθάνος
Α.Α.Τ. Κ 045516**

Η παρούσα έκθεση που αποτελείται από 3 σελίδες είναι αυτή που αναφέρω στο πιστοποιητικό ελέγχου μου που χορήγησα με σημερινή ημερομηνία

**PANNELL KERR FORSTER
International Ltd**

**Αθήνα 02/08/2004
ΔΙΕΘΝΗΣ ΕΛΕΓΚΤΙΚΗ Α.Ε.
Ορκωτοί Ελεγκτές Λογιστές
Ο ΟΡΚΩΤΟΣ ΕΛΕΓΚΤΗΣ ΛΟΓΙΣΤΗΣ
ΕΥΣΤΑΘΙΟΣ Π. ΚΑΓΙΟΥΛΗΣ**

10.4 Ενοποιημένος Ισολογισμός

C.P.I. Ανώνυμος Εταιρεία Ηλεκτρονικών Υπολογιστών και Περιφερειακών									
4ος ΕΝΟΠΙΩΜΕΝΟΣ ΙΣΟΛΟΓΙΣΜΟΣ 30ης ΙΟΥΝΙΟΥ 2004 - ΕΤΑΙΡΙΑΚΗ ΧΡΗΣΗ (1 ΙΟΥΛΙΟΥ 2003- 30 ΙΟΥΝΙΟΥ 2004) - ΑΡ.Μ.Α.Ε. 3282406/Β/9519									
ΠΟΣΑ ΣΕ ΕΥΡΩ									
ΕΝΕΡΓΗΤΙΚΟ	ΚΑΙΟΜΕΝΗ ΧΡΗΣΗ 2004		ΠΡΟΗΓΟΥΜΕΝΗ ΧΡΗΣΗ 2003		ΠΑΘΗΤΙΚΟ	ΚΑΙΟΜΕΝΗ ΧΡΗΣΗ 2004		ΠΡΟΗΓΟΥΜΕΝΗ ΧΡΗΣΗ 2003	
	Διά κτήσης	Αποσβέσεις	Διά κτήσης	Αποσβέσεις					
B. ΕΞΟΔΑ ΕΓΚΑΤΑΣΤΑΣΕΩΣ					A. ΙΔΙΑ ΚΕΦΑΛΙΑ				
1.Εξόδα ίδρυσης και πρώτης γνώσεως	30.329,04	30.328,98	0,06	26.931,36	26.931,31	0,05			
4.Λοιπά εξόδα εγκαταστάσεως	2.778.315,86	1.744.435,91	1.033.879,95	2.285.616,30	1.393.585,14	886.031,16	2.972.250,00	2.972.250,00	2.972.250,00
	2.808.644,90	1.774.764,89	1.033.880,01	2.312.547,66	1.420.516,45	886.031,21			
Γ. ΠΑΓΙΟ ΕΝΕΡΓΗΤΙΚΟ					II. Διαφορά από έκδοση μετοχών υπέρ το άρτιο				
I. Ακίνητα ακινητοποιήσεις									
1.Εξόδα ερεικίων και ανατιμήσεις	115.553,93	115.052,05	501,88	115.553,93	114.594,24	959,69	3.082.775,68	3.082.775,68	
	115.553,93	115.052,05	501,88	115.553,93	114.594,24	959,69			
II. Ενσώματα Ακίνητοποιήσεις									
3.Χίμαρ & Τεχνικά Έργα	2.085.279,70	555.811,98	1.529.467,72	2.022.846,71	318.310,39	1.704.536,32	339.231,37	281.934,15	1.016,71
4.Μηχ.Τεχν.Ενγ. &Λοιπά Μηχ.Εξοπλισμός	9.828,48	8.419,35	1.409,13	7.521,13	6.207,65	1.313,48	8.794,84	8.794,84	
5.Μεταφορικά Μέσα	90.492,73	76.065,47	14.427,26	80.529,27	62.147,26	18.380,01	449.043,02	291.745,80	
6.Επιπλα & Λοιπά Εξοπλ.	11.780,30	780.795,64	396.034,46	945.516,27	608.708,42	336.807,85			
	3.362.431,21	1.421.092,64	1.941.338,57	3.056.133,78	995.373,72	2.061.039,56			
Σύνολο ακινητοποιήσεων (Γ+II+III)	3.477.985,14	1.536.144,69	1.941.840,45	3.171.697,31	1.109.967,96	2.061.999,35	2.352.128,77	1.751.620,09	
III. Συμμετοχές & άλλες μακροαποτιμήσεις									
2.Συμμετοχές σε λοιπές επιχειρήσεις			162.380,00		162.380,00				
6.Τίτλοι με χαρακτηρισμό ακινητοποιήσεων			198.282,17		191.082,17				
7.Λοιπά μακροπρόθεσμα Αποτιμήσεις			177.954,14		177.954,14				
			538.616,31		526.266,31				
Σύνολο παγίου ενεργητικού (Γ+II+III)			2.480.466,76		2.587.266,18				
Δ. ΚΥΚΛΟΦΟΡΟΥΝΤΑ ΕΝΕΡΓΗΤΙΚΑ									
I. Αποθέματα									
1.Εμπορεύματα			4.733.510,28		3.968.570,36				
5.Προκαταβολές για αγοράς αποθεμάτων			366.171,55		98.624,17				
			5.099.681,83		4.067.194,53				
II. Απαθίσεις									
1.Παύσιμα	5.398.883,63			4.486.690,99					
Μείον : Προβλέψεις	13.184,83		5.385.698,80	73.158,25	4.413.532,74				
3α.Επιταγές εισπρακτικές - Χαρτοφυλάκιο			3.597.453,41		4.604.420,58				
10.Επιταγές επίδοσης πωλητέων χρεώσεων	213.378,41			245.396,55					
Μείον : Προβλέψεις			497.639,48	245.396,55					
11.Χρήσιμα διάφορα			102.210,31						
12.Λογ. Διαχειρίσιμα προκλήων & πιστώσεων			9.796.380,41		9.802.628,41				
III. Χρήσιμα									
1.Μετοχές			30.498,00						
			30.498,00						
IV. Διανθίσματα									
1.Τιμολόγια			38.975,64		40.162,89				
3.Καταθέσεις όψεως και προβλεπόμενες			860.311,32		334.923,94				
			899.286,96		375.086,83				
Σύνολο κυκλοφορούντων ενεργητικού (Δ+II+III+IV)			15.826.947,20		14.244.909,77				
E. ΜΕΤΑΒΑΤΙΚΟ ΛΟΓΑΡΙΑΣΜΟ ΕΝΕΡΓΗΤΙΚΟΥ									
1.Εξόδα επιταγών χρεώσεων			1.052,31		2.077,36				
2.Εσοδα χρεώσεων εισπρακτικά			141.067,32		13.950,00				
3.Λοιπά μεταβατικοί λογαριασμοί ενεργητικού			136.690,32		76.439,48				
			278.809,95		92.466,84				
ΓΕΝΙΚΟ ΣΥΝΟΛΟ ΕΝΕΡΓΗΤΙΚΟΥ (B+Γ+Δ+E)			19.617.003,92		17.819.674,00				
ΛΟΓΑΡΙΑΣΜΟΙ ΤΑΒΕΣ ΚΡΕΔΟΤΙΚΩΝ									
2.Χρηστικοί λογαριασμοί εγγυημένων και εμπτηρών ασφαλείων			1.218.925,20		1.793.085,06				
			1.218.925,20		1.793.085,06				
ΓΕΝΙΚΟ ΣΥΝΟΛΟ ΠΑΘΗΤΙΚΟΥ(A+B+Γ+Δ)							19.617.003,92		17.819.674,00
2.Πιστωτικοί λογαριασμοί εγγυημένων και εμπτηρών ασφαλείων			1.218.925,20		1.793.085,06				
			1.218.925,20		1.793.085,06				

ΣΗΜΕΙΩΣΕΙΣ: 1. Στο καταστημένο κατάσταση περιλαμβάνονται με τη μέθοδο της άμεσης εκτίμησης οι εταιρείες "MCI Υπολογιστές και Συστήματα Οργανισμών Ασύγχρονης Επικοινωνίας", "Technosolutions A.E. Ασύγχρονη Υπολογιστική και C.P.I. Computer Peripherals International (Cprip) Limited". 2.Δεν υπάρχουν καταρτισμένοι Βασικοί Πίνακες Στοιχείων. 3.Ποσοστό πωλησιών εντός έτους 17,00% (2003) 38,00% (2004). 4. Η εταιρεία "MCI A.E." μέχρι την ημερομηνία 31/12/2003 και η "TECHSOLUTIONS A.E." μέχρι την ημερομηνία 15/01/2004. 5. Δεν έχει εκδοθεί από την Αρχή της 15/01/99. Κατά συνέπεια οι φορολογικές υποχρεώσεις δεν έχουν καταστεί οριστικές ως προς την έκταση της. Η C.P.I. Computer Peripherals International (Cprip) Ltd. έχει εκδοθεί μέχρι την 31/12/2003 από ελληνική εταιρεία σύμφωνα με τα φορολογικά κείμενα της Κυπριακής Δημοκρατίας. 6. Αριθμός απογραφικών προτύπων: ην 30/06/2004 127 αριθμ. 5. Δεν υπάρχουν κινδύνους εργασιών 27.958.144,45 ευρώ ανάμεσα από κατηγορία οικονομικής δραστηριότητας (ΣΤΑΚΟΔ) ως προς τις 5184 Χιλιάδες ευρώ ετήσιων υπολογιστικών περιφερειακών εξοπλιστικών και λογισμικών - 25.995.431,89 ευρώ και 725,0 Συντήρησης και επανακατασκευών υφιστάμενων μηχανών και εξοπλισμού πληροφορικής - 1.963.712,57 ευρώ.

ΚΑΤΑΣΤΑΣΗ ΛΟΓΑΡΙΑΣΜΟΥ ΑΠΟΤΕΛΕΣΜΑΤΩΝ ΧΡΗΣΕΩΣ 30ης ΙΟΥΝΙΟΥ 2004 (1 ΙΟΥΛΙΟΥ 2003-30 ΙΟΥΝΙΟΥ 2004)			
	ΚΑΙΟΜΕΝΗ ΧΡΗΣΗ 2004	ΠΡΟΗΓΟΥΜΕΝΗ ΧΡΗΣΗ 2003	
I. Αποθέματα εκμεταλλεύσεως			
Κύκλος εργασιών (πωλησιών)	27.959.144,45	24.807.984,41	
Μείον : Κόστος πωληθέντων	21.250.543,96	18.653.487,54	
Μικτά αποτελέσματα (εξόδα) εκμεταλλεύσεως	6.708.600,49	6.154.496,87	
Μείον : Άλλα εσοδα εκμεταλλεύσεως	1.10.720,66	9.888,68	
Σύνολο Μείον :	6.819.321,15	6.164.386,55	
1.Εξόδα διοικητικής λειτουργίας	3.224.645,73	2.981.034,24	
3.Εξόδα λειτουργίας διάθεσης	1.781.635,21	1.526.839,09	
Μερικά αποτελέσματα (κέρδη) εκμεταλλεύσεως	1.813.040,21	1.656.512,22	
Μείον : 4.Πιστωτικό τόκο & συναφή έσοδα	4.505,31	14.741,71	
Μείον : 3.Χρηστικοί τόκοι & συναφή έξοδα	107.266,42	135.583,24	
Οδικά αποτελέσματα (κέρδη) εκμεταλλεύσεως	1.710.269,10	1.536.670,69	
II. Πλύν : Έκτακτα αποτελέσματα			
1. Έκτακτα & ανόργανα έσοδα	423.463,90	404.229,10	
2. Έκτακτα κέρδη	38,44	3.633,07	
3. Έσοδα προηγούμενων χρήσεων	-	202.118,76	
4. Έσοδα από προβλέψεις προηγ. χρήσεων	132.900,68	-	609.980,63
Μείον :			
1. Έκτακτα & ανόργανα έξοδα	19.781,39	7.081,57	
2. Έκτακτες ζημιές	138.123,39	23.009,58	
3. Έξοδα προηγούμενων χρήσεων	4.249,97	-	
4. Προβλέψεις για έκτακτους κινδύνους	-	182.154,75	118.091,15
Οργανικά & έκτακτα αποτελέσματα (κέρδη)	2.104.537,37	2.027.560,47	
Μείον : Σύνολο αποσβέσεων παγίων στοιχείων	695.898,94	689.396,65	
Μείον : Οι από αυτές ενσωματώσι στο λειτουργικό κόστος	695.898,94	689.396,65	
ΚΑΘΑΡΑ ΑΠΟΤΕΛΕΣΜΑΤΑ (ΚΕΡΔΗ)ΧΡΗΣΕΩΣ προ φόρων	2.104.537,37	2.027.560,47	
Μείον : 1) Φόρος εισοδήματος	756.345,99	666.622,42	
2) Διαφορές φορολ. ελλείψεων προηγ. χρήσεων	-	175.948,00	
ΚΑΘΑΡΑ ΑΠΟΤΕΛΕΣΜΑΤΑ (ΚΕΡΔΗ)ΧΡΗΣΕΩΣ μετά φόρων	1.348.191,38	1.185.012,05	
Μείον : Δικαιώματα μεσοφίλων στα κέρδη χρήσεως	10,48	10,80	
ΚΑΘΑΡΑ ΑΠΟΤΙΜΑ (ΚΕΡΔΗ)ΧΡΗΣΕΩΣ μετά από φόρους	1.348.180,90	1.185.001,25	

Ο ΠΡΟΕΔΡΟΣ & ΔΙΕΥΘΥΝΩΝ ΣΥΜΒΟΥΛΟΣ ΠΑΤΡΙΑΡΧΑΚΗΣ ΧΡΗΣΤΟΣ Α.Α.Τ. Κ 045516

ΤΟ ΜΕΛΟΣ ΤΟΥ Δ.Σ. ΧΑΤΖΗΧΑΝΙΩΤΗΣ-ΦΩΤΗΣ ΚΩΝΙΝΟΣ Α.Α.Τ. Κ 071544

Ο ΟΙΚΟΝΟΜΙΚΟΣ ΔΙΕΥΘΥΝΤΗΣ & ΕΞΟΥΣΙΟΔΟΤΗΜΕΝΟ ΜΕΛΟΣ Δ.Σ. ΣΤΡΟΓΓΙΟΥ ΕΛΕΥΘΕΡΙΟΣ Α.Μ.Α.Ο.Ε.Ε. 27765

ΠΙΣΤΟΠΟΙΗΤΟ ΕΛΕΓΧΟΥ ΟΡΚΩΤΟΥ ΕΛΕΓΚΤΗ ΛΟΓΙΣΤΗ
Προς τους κ.κ. Μετόχους της Ανώνυμης Εταιρείας "C.P.I. Ανώνυμος Εταιρεία Ηλεκτρονικών Υπολογιστών & Περιφερειακών" και των θυγατρικών της

Ελέγξαμε, κατά τις διατάξεις του άρθρου 108 του κωδ. ν. 2190/1920 "περί ανωνύμων εταιρειών" τον έτερο ενοποιημένο ισολογισμό και την ενοποιημένη κατάσταση αποτελεσμάτων, καθώς και το σχετικό Πρόσθετο της "C.P.I. Ανώνυμος Εταιρεία Ηλεκτρονικών Υπολογιστών & Περιφερειακών" και των θυγατρικών της για την χρήση που έληξε την 30 Ιουνίου 2004. Εφαρμοσμένα τις διαδικασίες που κρίναμε κατάλληλες για το σκοπό του ελέγχου μας, οι οποίες είναι σύμφωνα με τις αρχές και κανόνες ελεγκτικής που ακολουθεί το Σύστημα Ορκωτών και Ελεγκτών Λογιστών και επαγγελματιών, τη συμφωνία του περιεχόμενου της ενοποιημένης Εξαμηνιαίας Διαχειρίσεως με τις παραρτηρούμενες ενοποιημένες καταστάσεις, δεν επηρεάστηκαν στον έλεγχο των οικονομικών καταστάσεων των επιχειρήσεων "Technosolutions A.E. Ασύγχρονη Υπολογιστική, Τεχνολογίες" και "C.P.I. Computer Peripherals International (Cprip) Limited" που περιλαμβάνονται στην ενοποίηση και αντιστοίχως του ποσοστού 1,53% και 0,8% των ενοποιημένων συνολικών ενεργητικού και κύκλου εργασιών. Από τον έλεγχο μας αυτό αυτές που θα προκύψουν από την παρούσα χρήση εφαρμόστηκαν οι καλύτερες συνειδητές αποτιμήσεις, οι οποίοι προβλέπουμε από το Π.Δ. 2989/2003, με αποτέλεσμα οι αποτιμήσεις της παρούσης χρήσεως να είναι μικρότερες κατά ποσό ευρώ 45 χιλιάδες περίπου από αυτές που θα προκύψουν αν είχαν εφαρμοστεί οι συνειδητές αποτιμήσεις του Π.Δ. 100/1998 2) Στο υπόλοιπο των λογαριασμών "Συμμετοχές σε λοιπές επιχειρήσεις" και "Τίτλοι με χαρακτηρισμό ακινητοποιήσεων" αφορά σε μετοχές ανωνύμων εταιρειών μη εισηγμένων στο Χρηματιστήριο Αθηνών οι οποίες αποτιμήθηκαν στη αξία κτήσεώς τους. Εάν η αποτίμηση των μετοχών αυτών είχε γίνει σύμφωνα με τις διατάξεις της παραγράφου 6 του άρθρου 43 του Κ.Ν 2190/1920 η κερδοζήτηση στον ισολογισμό από τους θα ήταν μικρότερη κατά ποσό ευρώ 180 χιλιάδες περίπου και τα αποτελέσματα χρήσεως καθώς και τα ίδια κεφάλαια του ομίλου θα εμφανίζονταν κέρδη μεγαλύτερα. 4) Το ποσό της υφιστάμενης πρόβλεψης ευρώ 13 χιλ. για απορροφή και σε καθυστέρηση απαιτήσεων και αναλογιστικά ποσού ευρώ 240 χιλ. περίπου που προορίζονται να καλύψουν πιθανές μελλοντικές συμβατικές των απαιτήσεων αυτών οι οποίες κατά την 30.6.2004 ανερχόταν στο ποσό ευρώ 756 χιλ. περίπου. 5) Μεταξύ των αποθεμάτων της 30.6.2004 περιλαμβάνονται και αναλογιστικά ποσού ευρώ 240 χιλ. περίπου που προορίζονται να καλύψουν πιθανές μελλοντικές συμβατικές υποχρεώσεις της θυγατρικής εταιρείας προς συγκεκριμένους πωλητές της για τα εν λόγω κέρδη από τα οποία δεν έχει σχηματισθεί ανάλογη πρόβλεψη για την κάλυψη της ζημίας που ενδέχεται να προκύψει από την μη δέσμευση τους. 6) Η συνολική σχηματισθείσα πρόβλεψη για αποζημίωση προσωπικού, λόγω εξόδου από την υπηρεσία, υποκαθίσταται της προβλεπόμενης με βάση τον Κωδ. Ν. 2190/1920 κατά ποσό 207 χιλ. περίπου. Κατά την γνώμη μας αφού ληφθούν υπόψη οι παραπάνω παρατηρήσεις μας καθώς και η παραρτημένη από την εταιρεία σημείωση αριθμ 3 ο ενοποιημένος αυτός οικονομικός κατάσταση, έχουν καταρτισθεί σύμφωνα με τις διατάξεις του κωδ. ν. 2190/1920 και απεικονίζουν βάσει των σχετικών διατάξεων που ισχύουν και λογιστικών αρχών και μεθόδων που εφαρμόζει η μητρική εταιρεία και οι οποίες έχουν γίνει γενικά παραδεκτές και δεν διαφέρουν από εκείνες που εφαρμόστηκαν στην προηγούμενη χρήση εκτός από την περίπτωση της ανωτέρω παρατηρήσεώς μας αριθμ 1, την περιουσιακή διάρθρωση, την χρηματοοικονομική θέση και τα αποτελέσματα του συνόλου των επιχειρήσεων που περιλαμβάνονται στην ενοποίηση της 30.6.2004.

PANNEL KERR FORSTER International Ltd

Αθήνα 2 Αυγούστου 2004
ΔΙΕΘΝΗΣ ΕΛΕΓΚΤΙΚΗ Α.Ε.
Ορκωτοί Ελεγκτές Λογιστές

Ο ΟΡΚΩΤΟΣ ΕΛΕΓΚΤΗΣ ΛΟΓΙΣΤΗΣ

ΕΥΣΤΑΘΙΟΣ Π. ΚΑΓΙΟΥΛΗΣ
ΑΜ ΣΟΕΛ 13271

10.5 Ενοποιημένο Προσάρτημα

C.P.I. A.E.
ΡΑΦΑΗΛΙΔΟΥ 1 ΤΑΥΡΟΣ
ΑΦΜ 094432029 ΔΟΥ ΦΑΕΕ ΑΘΗΝΩΝ
ΑΡ.Μ.Α.Ε. 32624/06/Β/95/1

ΠΡΟΣΑΡΤΗΜΑ
ΤΟΥ ΕΝΟΠΟΙΗΜΕΝΟΥ ΙΣΟΛΟΓΙΣΜΟΥ ΤΗΣ 30ης ΙΟΥΝΙΟΥ 2004
(βάσει των διατάξεων του κωδικοπ. Ν.2190/1920, όπως ισχύει)
ΧΡΗΣΗ ΑΠΟ 01/7/2003 ΕΩΣ 30/06/2004

§ 1. Πληροφοριακά στοιχεία σχετικά με τις εταιρείες που ενοποιήθηκαν

- (α) Άρθρο 107 § 1-β : Πληροφοριακά στοιχεία για τις εταιρείες που ενοποιήθηκαν με την μέθοδο της ολικής ενσωμάτωσης.
- Επωνυμία : "MDI Υπηρεσίες & Συστήματα Οργάνωσης Ανώνυμη Εταιρεία" και διακριτικό τίτλο "MDI A.E."
Εδρα : Ραφαηλίδου 1 Ταύρος
Ποσοστό Συμμετοχής Μητρικής: 99,99 %
Ποσοστό συμμετοχής ενοποιημένης επιχείρησης εκτός της μητρικής: Δεν υπάρχει
Σχέση : Μητρικής προς θυγατρική (άρθρο 42 ε παρ.5 α)
- Επωνυμία : CPI Computer Peripherals International (Cyprus) Limited
Εδρα : Κύπρος
Ποσοστό Συμμετοχής Μητρικής: 100%
Ποσοστό συμμετοχής ενοποιημένης επιχείρησης εκτός της μητρικής: Δεν υπάρχει
Σχέση : Μητρικής προς θυγατρική (άρθρο 42 ε παρ.5 α)
- Επωνυμία : TECHSOLUTIONS AE Λύσεις Προηγμένης Τεχνολογίας
Εδρα : Ραφαηλίδου 1 Ταύρος
Ποσοστό Συμμετοχής Μητρικής: 0%
Ποσοστό συμμετοχής ενοποιημένης επιχείρησης εκτός της μητρικής: 100%
Σχέση : Μητρικής προς θυγατρική (άρθρο 42 ε παρ.5 α)
- (β) Άρθρο 107 § 1-δ : Πληροφοριακά στοιχεία για τις εταιρείες που ενσωματώθηκαν με την μέθοδο της «καθαρής θέσης»
- Δεν συνέτρεξε τέτοια περίπτωση
- (γ) Άρθρο 107 § 1γ & άρθρο 97 : Πληροφοριακά στοιχεία για τις εταιρείες που δεν ενοποιήθηκαν επειδή παρουσιάζουν επουσιώδες ενδιαφέρον.
- Δεν συνέτρεξε τέτοια περίπτωση
- (δ) Άρθρο 107 § 1γ & άρθρο 97 § 3: Πληροφοριακά στοιχεία για τις εταιρείες που δεν ενοποιήθηκαν επειδή ήταν δυσχερής η συγκέντρωση των αναγκαίων πληροφοριών για την σύνταξη των ενοποιημένων καταστάσεων (Ισολογισμός κ.λ.π.)
- Δεν συνέτρεξε τέτοια περίπτωση
- (ε) Άρθρο 107 § 1γ & άρθρο 98: Πληροφοριακά στοιχεία για τις εταιρείες που δεν ενοποιήθηκαν επειδή έχουν διαφορετικές δραστηριότητες από τις άλλες εταιρείες του ομίλου
- Δεν συνέτρεξε τέτοια περίπτωση
- στ) Άρθρο 107 § 1^ε : Πληροφοριακά στοιχεία για τις εταιρείες εκείνες όπου οι ενοποιούμενες εταιρείες (ανωτέρω 2.α) και αυτές που εξαιρέθηκαν της ενοποίησης (ανωτέρω 2.δ) κατέχουν άμεσα ή μέσω τρίτων συνολικό ποσοστό μεγαλύτερο από 10% του κεφαλαίου τους.
- Δεν συνέτρεξε τέτοια περίπτωση

(ζ) Άρθρο 104 § 7 : Ημερομηνία κλεισίματος

Οι ενοποιημένες οικονομικές καταστάσεις έχουν ημερομηνία κλεισίματος την ημερομηνία κλεισίματος της μητρικής και της θυγατρικής MDI ΑΕ (30/6/2004). Επίσης σημειώνεται ότι για την ενοποίηση της θυγατρικής TECHSOLUTIONS ΑΕ Λύσεις Προηγμένης Τεχνολογίας και της CPI Computer Peripherals International (Cyprus) Limited καταρτίστηκαν ενδιάμεσες οικονομικές καταστάσεις από την ημερομηνία εξαγοράς τους έως 30/06/2004.

(β) Άρθρο 104 § 9 : Μεταβολές στη σύνθεση του συνόλου των ενοποιούμενων επιχειρήσεων κατά την κλειόμενη χρήση.

Εντός της χρήσεως προστέθηκαν στον όμιλο η TECHSOLUTIONS ΑΕ Λύσεις Προηγμένης Τεχνολογίας και η CPI Computer Peripherals International (Cyprus) Limited .

§ 2. Πληροφορίες για κονδύλια των ενοποιημένων οικονομικών καταστάσεων

(α) Άρθρο 103 : Λογιστικός χειρισμός των διαφορών ενοποίησης.

Προέκυψε χρεωστική διαφορά ενοποίησης αξίας ευρώ 1.973.694,03 που αφορά συμμετοχή της μητρικής στην "MDI Α.Ε." και την συμμετοχή της MDI ΑΕ στην TECHSOLUTIONS ΑΕ Λύσεις Προηγμένης Τεχνολογίας

§ 3. Πληροφορίες για την αποτίμηση των περιουσιακών στοιχείων

(α) Άρθρο 107 § 1-α : Μέθοδοι αποτίμησης των διαφόρων περιουσιακών στοιχείων που περιλαμβάνονται στις ενοποιημένες οικονομικές καταστάσεις και οι μέθοδοι υπολογισμού των αποσβέσεων και των προβλέψεων.

Η αποτίμηση έγινε σύμφωνα με τους κανόνες των άρθρων 42ε παρ.14 και 43 του ν.2190/1920, πλην των τίτλων με χαρακτήρα ακινητοποιήσεων οι οποίοι αποτιμήθηκαν στην τιμή κτήσεως .

§ 4. Πληροφορίες για τις υποχρεώσεις και τις προβλέψεις

(α) Άρθρο 107 § 1-στ : Μακροπρόθεσμες υποχρεώσεις πάνω από 5 έτη

Δεν υπάρχουν

(β) Άρθρο 107 § 1-στ : Υποχρεώσεις καλυπτόμενες με εμπράγματα ασφάλειες

Δεν υπάρχουν

(γ) Άρθρο 107 § 1-ζ : Υποχρεώσεις που αναλήφθηκαν και δεν εμφανίζονται στον Ενοποιημένο Ισολογισμό

Δεν υπάρχουν

(δ) Άρθρο 107 § 1-ια : Πιθανές οφειλές σημαντικών ποσών φόρων και ποσά φόρων που ενδεχομένως να προκύψουν σε βάρος της κλειόμενης και των προηγούμενων χρήσεων που δεν εμφανίζονται στις υποχρεώσεις και τις προβλέψεις

Η μητρική εταιρεία έχει ελεγχθεί φορολογικά μέχρι και την χρήση 1/7/2001-30/6/2002 ενώ η θυγατρική MDI ΑΕ μέχρι και την χρήση 1/1/2000-31/12/2000 και η Techsolutions ΑΕ δεν έχει ελεγχθεί από την ίδρυσή της 11/5/1999. Κατά συνέπεια οι φορολογικές υποχρεώσεις δεν έχουν καταστεί οριστικές για τις ανέλεγκτες χρήσεις, οι οποίες κατά την εκτιμησή μας δεν είναι σημαντικά ποσά. Η CPI Computer Peripherals International (Cyprus) έχει ελεγχθεί μέχρι την 31/12/2003 από ελεγκτική εταιρεία σύμφωνα με το φορολογικό καθεστώς της Κυπριακής Νομοθεσίας.

(ε) Άρθρο 104 § 7 : Σημαντικά γεγονότα στην περίοδο μεταξύ της ημερομηνίας κλεισίματος των Ισολογισμών των ενοποιούμενων εταιρειών και της ημερομηνίας καταρτίσεως των ενοποιημένων οικονομικών καταστάσεων.

Δεν υπάρχουν

§ 5. Πληροφορίες για τα αποτελέσματα

(α) Άρθρο 107 § 1^η : Ανάλυση ενοποιημένου κύκλου εργασιών

Εμπορική δραστηριότητα
Πωλήσεων εσωτερικού
Πωλήσεων εξωτερικού

ευρώ 28.487.560,27

ευρώ 1.196.734,03

29.684.294.30

(β) Άρθρο 107 § 10 : Στοιχεία απασχολούμενου προσωπικού

(1) Μέσος όρος προσωπικού άτομα	126
- Μέσος όρος προσωπικού κατά κατηγορίες :	
- Διοικητικό (υπαλ/κό) προσ.άτομα	126
- Εργατοτεχνικό προσ.άτομα	0
Σύνολα άτομα	126

- Αμοιβές και έξοδα προσωπικού :
- Διοικητικού (υπαλ/κου) προσωπικού
 - Μισθοί ευρώ 2.567.282,42
 - Κοινων.επιβαρ. ευρώ 555.473,94
 - Παρεπτόμ.παροχ. ευρώ 64.305,81
3.187.062,17

(γ) Άρθρο 105 § 5 : Πρόσθετες αποσβέσεις

Δεν υπάρχουν

(δ) Άρθρο 107 § TECHSOLUTIONS ΑΕ Λύσεις Προηγμένης Τεχνολογίας και CPI Computer Peripherals International (Cyprus) Limited 1β : Αμοιβές στα μέλη των διοικητικών συμβουλίων

Λόγω ειδικής σύμβασης εργασίας ευρώ 361.715,14
Εξοδα παραστάσεως ευρώ 173.499,90

§ 6. Παρεκκλίσεις από την κείμενη νομοθεσία

(α) Άρθρο 100 § 5 : Παρεκκλίσεις από τα όσα προβλέπονται από τις διατάξεις των άρθρων 101 έως και 107 παρ.1 και 2

Δεν υπάρχουν

(β) Άρθρο 101 § 4 : Απάλειψη των αποτελεσμάτων (κερδών ή ζημιών) από συναλλαγές μεταξύ των εταιρειών που ενοποιήθηκαν

Απαλείφθηκαν οι εξής συναλλαγές:

- Πωλήσεις της μητρικής CPI ΑΕ στην θυγατρική MDI ΑΕ ποσού ευρώ 1.145.498,91. Από αυτά στις 30/6/2004 υπήρχαν στα αποθέματα της θυγατρικής ευρώ 183.272,30. Κέρδος από πώληση εμπορευμάτων που παραμένουν στο τέλος της χρήσης στα ενοποιημένα αποθέματα ευρώ 3.342,42
- Πωλήσεις της θυγατρικής MDI ΑΕ στην μητρική CPI ΑΕ ποσού ευρώ 519.958,26. Από αυτά στις 30/6/2004 υπήρχαν στα αποθέματα της μητρικής ευρώ 1.300,00. Κέρδος από πώληση εμπορευμάτων που παραμένουν στο τέλος της χρήσης στα ενοποιημένα αποθέματα ευρώ 506,60
- Πωλήσεις εμπορευμάτων της Techsolutions ΑΕ στην CPI ΑΕ 156,24
- Πωλήσεις εμπορευμάτων της Techsolutions ΑΕ σε τιμές κόστους στην MDI ΑΕ 217.655,07. Από αυτά στις 30/6/2004 υπήρχαν στα αποθέματα της MDI ΑΕ ευρώ 217.655,07. Κέρδος από πώληση εμπορευμάτων που παραμένουν στο τέλος της χρήσης στα ενοποιημένα αποθέματα δεν υπάρχει.
- Επισκευές εμπορευμάτων της θυγατρικής MDI ΑΕ από την μητρική CPI ΑΕ ευρώ 43.946,10
- Ενοίκιο πληρωτέο από την θυγατρική MDI ΑΕ στην μητρική CPI ΑΕ ευρώ 23.022,12
- Τιμολόγηση για κοινόχρηστες δαπάνες κτιρίου ευρώ 42.431,75
- Δανεισμός υπαλλήλων βάσει σύμβασης από την μητρική CPI ΑΕ στην θυγατρική MDI ΑΕ 189.957,34

- Δανεισμός υπαλλήλων βάσει σύμβασης απο την θυγατρική MDI ΑΕ στην μητρική CPI ΑΕ 42.633,00
- Μικτό κέρδος πωληθέντων εμπορευμάτων προηγούμενων χρήσεων ευρώ 190.991,69

Αθήνα 20 Ιουλίου 2004

**Ο Πρόεδρος του Δ.Σ. &
Διευθύνων Σύμβουλος**

Το μέλος του Δ.Σ.

**Ο Οικονομικός Διευθυντής
& το Εξουσιοδοτημένο Μέλος του Δ.Σ.**

**Χρήστος Παπαθάνος
ΑΑΤ Κ045516**

**Κων/νος Χατζηαντώνης-Φωταράς
ΑΑΤ Κ071544**

**Ελευθέριος Στρογγιόγλου
ΑΜΑΟΕΕ 27765**

Το παρών προσάρτημα που αποτελείται από 5 σελίδες είναι αυτό που αναφέρω στο πιστοποιητικό ελέγχου μου που χορήγησα με σημερινή ημερομηνία

**PANNELL KERR FORSTER
International Ltd**

**Αθήνα 02/08/2004
ΔΙΕΘΝΗΣ ΕΛΕΓΚΤΙΚΗ Α.Ε.
Ορκωτοί Ελεγκτές Λογιστές**

**Ο ΟΡΚΩΤΟΣ ΕΛΕΓΚΤΗΣ ΛΟΓΙΣΤΗΣ
ΕΥΣΤΑΘΙΟΣ Π. ΚΑΓΙΟΥΛΗΣ
ΑΜ ΣΟΕΛ 13271**

10.6 Ενοποιημένη Έκθεση διαχείρισης του Διοικητικού Συμβουλίου

ΕΝΟΠΟΙΗΜΕΝΗ ΕΚΘΕΣΗ ΔΙΑΧΕΙΡΙΣΗΣ ΤΗΣ ΧΡΗΣΗΣ 1.7.2003 – 30.6.2004 ΤΗΣ ΜΗΤΡΙΚΗΣ ΕΤΑΙΡΕΙΑΣ “CPI Α.Ε.” ΑΡ.Μ.Α.Ε. 32624/06/Β/95/1 ΚΑΙ ΤΩΝ ΘΥΓΑΤΡΙΚΩΝ ΤΗΣ

Προς την
Τακτική Γενική Συνέλευση των Μετόχων

Κυρίες και Κύριοι Μέτοχοι,

Σύμφωνα με τις επιταγές του Κ.Ν 2190/20 και του Καταστατικού, το Διοικητικό Συμβούλιο προκειμένου να σας ενημερώσει για την οικονομική θέση του ομίλου, την εξέλιξη των εργασιών του, την προβλεπόμενη πορεία των εταιρικών εργασιών και το οικονομικό αποτέλεσμα της χρήσης 1/7/2003 – 30/6/2004, συγκαλεί την τακτική Γενική Συνέλευση, για να υποβάλει προς έγκριση τον απολογισμό των πεπραγμένων του και τον ενοποιημένο ισολογισμό της 30/06/2004 με την ενοποιημένη κατάσταση του λογαριασμού “ Αποτελέσματα Χρήσεως” τον πίνακα Διάθεσης Αποτελεσμάτων και το ενοποιημένο Προσάρτημα.

Τα στοιχεία που παρατίθενται κατά κεφάλαια παρέχουν σαφή πληροφόρηση για τα θέματα σχετικά με την εταιρική περιουσία και την αξία της μετοχής σε συνδυασμό με το οικονομικό αποτέλεσμα που προέκυψε από την χρήση 1/7/2003 - 30/6/2004.

I. ΕΤΑΙΡΙΚΗ ΠΕΡΙΟΥΣΙΑ

Για την καλύτερη ενημέρωση σε ότι αφορά την εταιρική περιουσία παρατίθεται συγκριτικός πίνακας που προσδιορίζει την περιουσία του ομίλου κατά την 30/06/2004 ώστε να απεικονίζεται η διαμόρφωση των λογαριασμών που την συγκροτούν.

Ο προαναφερόμενος συγκριτικός πίνακας έχει ως εξής :

ΕΝΕΡΓΗΤΙΚΟ	
Εξοδα εγκαταστάσεως (αναπόσβεστα)	1.031.880,01
Πάγιο (αναπόσβεστο)	2.480.466,76
Κυκλοφορούν	15.825.847,20
Μεταβατικοί λογ/μοι ενεργητικού	278.809,95
Σύνολο Ενεργητικού	19.617.003,92
ΠΑΘΗΤΙΚΟ	
Προβλέψεις	249.668,47
Υποχρεώσεις	12.413.068,91
Μεταβατικοί λογ/μοι παθητικού	71.586,95
Εταιρική περιουσία	6.882.679,59
Σύνολο παθητικού	19.617.003,92

II. ΑΠΟΤΕΛΕΣΜΑΤΑ ΧΡΗΣΕΩΣ

Ο υπολογισμός του διαμορφωθέντος αποτελέσματος, όπως αυτό προέκυψε από την δραστηριότητα του ομίλου κατά την περίοδο 1/7/2003- 30/6/2004, εκτίθεται αναλυτικά και κατά σαφή τρόπο στις οικονομικές καταστάσεις.

III. ΕΞΕΛΙΞΗ ΤΩΝ ΕΡΓΑΣΙΩΝ ΤΗΣ ΕΤΑΙΡΕΙΑΣ

Ο κύκλος εργασιών της κλεισμένης χρήσεως ανήλθε σε 27.959.144,45 ευρώ παρουσιάζοντας άνοδο σε σχέση με την προηγούμενη χρήση της τάξης του 12,7%. Επίσης τα καθαρά ενοποιημένα κέρδη της χρήσεως προ φόρων ανήλθαν σε 2.104.537,37 ευρώ δηλαδή 3,8 % του κύκλου εργασιών.

IV. ΠΡΟΤΕΙΝΟΜΕΝΗ ΔΙΑΘΕΣΗ ΚΕΡΔΩΝ

Τα προς διάθεση κέρδη, τα οποία προέρχονται από την διάθεση κερδών της μητρικής, έχουν ως εξής :

Τακτικό αποθεματικό	57.297,22
Πρώτο Μέρισμα.	396.300,00
Πρόσθετο Μέρισμα	99.075,00
Ειδικά και έκτακτα αποθεματικά	100.000,00

Κέρδη στο Προσωπικό	80.000,00
Αμοιβές από ποσοστά μελών ΔΣ	15.000,00

Το ανά μετοχή μέρισμα είναι 0,05 ευρώ και προκύπτει από τα κέρδη της μητρικής.

V. ΟΙΚΟΝΟΜΙΚΗ ΘΕΣΗ ΤΗΣ ΕΤΑΙΡΕΙΑΣ

Η πραγματική οικονομική κατάσταση του ομίλου είναι ικανοποιητική και ανταποκρίνεται στην εμφανιζόμενη εικόνα του ισολογισμού της κλειόμενης χρήσης.

IV. ΠΡΟΒΛΕΠΟΜΕΝΗ ΠΟΡΕΙΑ ΤΟΥ ΟΜΙΛΟΥ

Ο όμιλος για την νέα διαχειριστική περίοδο έχει σαν στόχο πωλήσεων το ποσό των 40-42 εκατ. ευρώ περίπου ήτοι μία αύξηση περίπου 46,64% σε σχέση με την κλειόμενη χρήση, το οποίο όπως εκτιμάται είναι εφικτό για τους παρακάτω λόγους:

1. Αναμένεται αύξηση τζίρου κατόπιν της συμφωνίας με την SHARP ELECTRONICS για την ανάληψη αντιπροσωπίας για την Ελλάδα των προϊόντων αυτοματισμού γραφείου SHARP.
2. Αναμένεται αύξηση του μεριδίου αγοράς από τα ήδη υπάρχοντα προϊόντα
3. Αναμένεται αύξηση των εσόδων service.

VII. ΑΚΙΝΗΤΑ ΤΗΣ ΕΤΑΙΡΕΙΑΣ

Δεν υπάρχουν.

VIII. ΑΛΛΑ ΣΗΜΑΝΤΙΚΑ ΓΕΓΟΝΟΤΑ

Τα χαρακτηριστικά της κλειόμενης διαχειριστικής μας περιόδου ήταν:

- 1) Η εξαγορά της εταιρείας CPI Computer Peripherals International (Cyprus) Limited από την μητρική εταιρεία CPI ΑΕ.
- 2) Η εξαγορά της εταιρείας Techsolutions ΑΕ Λύσεις Προηγμένης Τεχνολογίας από την θυγατρική εταιρεία MDI ΑΕ.
- 3) Η αλλαγή του μηχανογραφικού συστήματος.
- 4) Η είσοδος στην αγορά των σημείων πώλησης λιανικής (POS) και των ολοκληρωμένων λύσεων πληροφορικής.

Αθήνα 20/07/2004

Ο ΠΡΟΕΔΡΟΣ ΤΟΥ Δ.Σ.

**Χρήστος Παπαθάνος
Α.Α.Τ. Κ 045516**

Η παρούσα έκθεση που αποτελείται από 3 σελίδες είναι αυτή που αναφέρω στο πιστοποιητικό ελέγχου μου που χορήγησα με σημερινή ημερομηνία

**Αθήνα 2 Αυγούστου 2004
PANNELL KERR FORSTER
International Ltd**

**ΔΙΕΘΝΗΣ ΕΛΕΓΚΤΙΚΗ Α.Ε.
Ορκωτοί Ελεγκτές Λογιστές**

**Ο ΟΡΚΩΤΟΣ ΕΛΕΓΚΤΗΣ ΛΟΓΙΣΤΗΣ
ΕΥΣΤΑΘΙΟΣ Π. ΚΑΓΙΟΥΛΗΣ
ΑΜ ΣΟΕΛ 13271**

10.7 Ισολογισμός της εταιρείας MDI A.E.

MDI Υπηρεσίες και Συστήματα Οργάνωσης Ανώνυμη Εταιρεία									
ΙΣΟΛΟΓΙΣΜΟΣ 30ΗΣ ΙΟΥΝΙΟΥ 2004 -35Η ΕΤΑΙΡΙΚΗ ΧΡΗΣΗ (1 ΙΟΥΛΙΟΥ 2003 - 30 ΙΟΥΝΙΟΥ 2004) - ΑΡ.Μ.Α.Ε. 14418/01/Β/86/263(02)									
ΠΕΡΙΓΡΗΤΙΚΟ	ΚΛΕΙΟΜΕΝΗ ΧΡΗΣΗ 2004			ΠΡΟΗΓΟΥΜΕΝΗ ΧΡΗΣΗ 2003			ΠΑΘΗΤΙΚΟ	ΚΛΕΙΟΜΕΝΗ ΧΡΗΣΗ 2004	ΠΡΟΗΓΟΥΜΕΝΗ ΧΡΗΣΗ 2003
	Άδια κτήσης	Αποσβέσεις	Άνιστ. Άδια	Άδια κτήσης	Αποσβέσεις	Άνιστ. Άδια			
Ι. ΕΞΟΔΑ ΕΓΚΑΤΑΣΤΑΣΕΩΣ							Α. ΞΕΝΑ ΚΕΦΑΛΑΙΑ		
4. Λοιπά έσοδα εγκαταστάσεων	318.399,05	177.835,03	140.564,02	206.922,02	149.547,39	57.374,63	Ι. Μετοχικό κεφάλαιο		
	318.399,05	177.835,03	140.564,02	206.922,02	149.547,39	57.374,63	1. Καταβλητό (216.200 μετοχές των 2,83 ευρώ)	633.466,00	
								633.466,00	
ΙΙ. ΠΛΗΡΗ ΕΠΕΝΔΥΣΗ							Β. Διαφορά από έκδοση μετοχών υπέρ το άρτο	4.305.208,10	
1. Ενεστώμενη Διοίκηση							ΙΙΙ. Αποθεματικά κεφάλαια		
3. Κέρδη και τυχόν έσοδα	24.660,34	4.082,05	20.588,28	6.480,34	834,89	5.645,35	1. Τεκνικό αποθεματικό	69.337,22	
4. Μετ. Τεχν. Έγν. & Λοιπός Μετ. Εξοπλισμός							4. Εκκρεα αποθεματικό	1.016,78	
5. Μετοχολόγιο Μίσθ								70.353,98	
6. Επιστή & Λοιπός Εξοπλ.	278.725,99	228.854,18	49.872,48	238.937,57	220.067,40	18.870,17			
	303.407,00	232.936,23	70.470,77	238.937,57	220.067,40	24.515,52			
Σύνολο επενδύσεων (Γ' & Β')	303.407,00	232.936,23	70.470,77	238.937,57	220.067,40	24.515,52	ΙV. Αποσβέσεις κεφαλαίων (ΑΙΗ&ΑΝ&ΑΥ)	3.808.548,84	
								3.581.898,73	
ΙΙΙ. ΚΥΚΛΟΦΟΡΟΥΝ ΕΠΕΝΔΥΣΕΙΣ							Γ. ΥΠΟΧΡΕΩΣΕΙΣ		
1. Εμπόρευμα			1.739.044,09			1.676.014,77	Ε. Βραχυπρόθεσμες υποχρεώσεις		
5. Προκαταβολές για αγορά αποθεμάτων			132.451,67			4.388,54	1. Προμήθειες	1.389.351,43	
			1.871.495,76			1.680.403,31	4. Προκαταβ. πελατών	2.420,06	
ΙV. Αποθήκες							5. Υποχρεώσεις από φόρους/έκτα	178.186,83	
1. Πλακάς			2.194.962,38			1.870.916,02	6. Ασφαλισμ. Οργανισμοί	22.720,78	
3. Επιστ. & ενοίκια - Χαρτοφυλάκιον			181.333,35			738.761,08	11. Πιστωτική διαφορά	4.277,34	
10. Επιστ. & ενοίκια - πελάτες χρηστές	185.954,12		185.954,12	185.954,12			Σύνολο υποχρεώσεων (Γ' & Β')	1.606.990,43	
11. Χρεώστες διάφοροι			125.227,58			30.944,96		1.078.023,94	
12. Λογ. Διαχείριση προκλήν & πιστώσεων			5.124,07			2.640.622,05			
			2.692.301,50						
ΙV. Χρεωγράφα							Δ. ΜΕΤΑΒΑΤΙΚΟΙ ΛΟΓΑΡΙΑΣΜΟΙ ΠΑΘΗΤΙΚΟΥ		
1. Μετοχές			30.488,00				2. Έσοδα χρήσης δουλειών	5.401,27	
			30.488,00					3.370,86	
V. Διπλότυπα								5.401,27	
1. Τραπεζ.			5.969,38			22.042,04		3.370,86	
3. Καταθέσεις όψεως και προθεσμίας			491.832,53			198.913,15			
			497.801,79			220.955,19			
Σύνολο κυκλοφορούντων επενδύσεων (ΔΗ&Δ&ΑΥ)			5.062.097,05			4.542.020,55			
Ε. ΜΕΤΑΒΑΤΙΚΟΙ ΛΟΓΑΡΙΑΣΜΟΙ ΕΠΕΝΔΥΣΕΩΣ									
2. Έσοδα χρήσης ασφαλείας			90.276,51			13.950,00			
			90.276,51			13.950,00			
ΓΕΝΙΚΟ ΣΥΝΟΛΟ ΕΠΕΝΔΥΣΕΩΣ (Β+Γ+Δ+Ε)			5.420.916,56			4.863.280,23			
ΛΟΓΑΡΙΑΣΜΟΙ ΤΑΞΕΩΣ ΧΡΕΙΡΗΤΙΚΟΥ							ΓΕΝΙΚΟ ΣΥΝΟΛΟ ΠΑΘΗΤΙΚΟΥ (Α+Β+Γ)	5.420.916,56	
2. Χρεωστικοί λογαριασμοί εργαζομένων και εμπόρων ασφαλείων			407.679,91			236.301,77		4.863.280,23	
			407.679,91			236.301,77			
							ΛΟΓΑΡΙΑΣΜΟΙ ΤΑΞΕΩΣ ΠΕΡΙΣΤΟΙΧΟΥ		
							2. Πιστωτικοί λογαριασμοί εργαζομένων και εμπόρων ασφαλείων	407.679,91	
								236.301,77	

ΚΑΤΑΣΤΑΣΗ ΛΟΓΑΡΙΑΣΜΩΝ ΑΠΟΤΕΛΕΣΜΑΤΩΝ ΧΡΗΣΕΩΣ 30ης ΙΟΥΝΙΟΥ 2004 (1 ΙΟΥΛΙΟΥ 2003 - 30 ΙΟΥΝΙΟΥ 2004)				ΠΙΝΑΚΑΣ ΔΙΑΘΕΣΗΣ ΑΠΟΤΕΛΕΣΜΑΤΩΝ 30/6/2004					
I. Αποτελέσματα εκμεταλλεύσεως	ΚΛΕΙΟΜΕΝΗ ΧΡΗΣΗ 2004		ΠΡΟΗΓΟΥΜΕΝΗ ΧΡΗΣΗ 2003		Καθαρά αποτελέσματα (κέρδη) χρήσεως	ΚΛΕΙΟΜΕΝΗ ΧΡΗΣΗ 2004		ΠΡΟΗΓΟΥΜΕΝΗ ΧΡΗΣΗ 2003	
	Κύκλος εργασιών (πωλήσεις)	Μείον: Κόστος πωληθέντων	Κύκλος εργασιών (πωλήσεις)	Μείον: Κόστος πωληθέντων		Καθαρά αποτελέσματα (κέρδη) χρήσεως	Μείον: Υπόλοιπα αποτελεσμάτων (ζημιώδ) προηγ. χρήσεων	Καθαρά αποτελέσματα (κέρδη) χρήσεως	Μείον: Υπόλοιπα αποτελεσμάτων (ζημιώδ) προηγ. χρήσεων
Κύκλος εργασιών (πωλήσεις)	4.911.634,84		3.384.524,34		3.384.524,34		349.780,56		276.654,24
Μείον: Κόστος πωληθέντων	3.950.262,83		2.750.027,56		2.750.027,56		(1.427.130,35)		(1.660.656,43)
Μικτά αποτελέσματα (κέρδη) εκμεταλλεύσεως	961.371,81		634.496,78		634.496,78		(1.077.349,79)		(1.383.802,19)
Μείον: 1. Άλλα έσοδα εκμεταλλεύσεως	61.334,51		50.138,21		50.138,21				
Σύνολο	1.012.706,32		684.634,99		684.634,99				
Μείον: 1. Έξοδα διοικητικής λειτουργίας	535.637,82		517.786,76		517.786,76		123.130,45		43.328,16
2. Έξοδα λειτουργίας διάθεσης	127.267,45		84.751,45		84.751,45				
Μείον: 3. Φόρος εισοδήματος									
Μείον: 4. Πιστωτικοί τόκοι & συναφή έσοδα									
Μείον: 3. Χρεωστικοί τόκοι & συναφή έξοδα	7.152,09		8.536,65		8.536,65				
Μείον: 4. Οικιακά αποτελέσματα (κέρδη) εκμεταλλεύσεως	342.648,98		73.560,13		73.560,13				
ΙΙ. ΠΛΗΡΗ ΕΠΕΝΔΥΣΗ									
1. Εκτακτά & ανόργανα έσοδα	10.844,30		11.894,71		11.894,71				
2. Εκτακτά κέρδη	0,01		0,03		0,03				
3. Έσοδα προηγούμενων χρήσεων			201.118,78		201.118,78				
Μείον:									
1. Εκτακτά & ανόργανα έξοδα	2.247,09		181,63		181,63				
2. Εκτακτά ζημιές	21,52								
3. Έξοδα προηγούμενων χρήσεων	1.444,10		9.537,76		9.537,76				
4. Προβλέψεις για έκτακτους κινδύνους									
Μείον: Οργανικά & έκτακτα αποτελέσματα (κέρδη)			3.712,71		3.712,71				
Μείον: Σύνολο αποσβέσεων παγίων στοιχείων	40.379,99		349.780,56		349.780,56				
Μείον: Οι από αυτές ενσωματ. στο λειτουργ. κόστ.	40.379,99		44.992,18		44.992,18				
ΚΑΘΑΡΑ ΑΠΟΤΕΛΕΣΜΑΤΑ (ΚΕΡΔΗ/ΖΗΜΙΩΔΕΣ) τ.μ. φέρου			349.780,56		276.654,24				

Ο ΠΡΟΕΔΡΟΣ & ΔΙΕΥΘΥΝΤΗΣ ΣΥΜΒΟΥΛΟΣ
ΠΑΠΑΘΑΝΑΣ ΚΡΗΣΤΟΣ
Α.Α.Τ. Κ 045516

Ο ΑΝΤΙΠΡΟΕΔΡΟΣ ΤΟΥ Δ.Σ.
SERRONI MASSIMO
ΑΡ.Π.Δ. 795908V

Ο ΟΙΚΟΝΟΜΙΚΟΣ ΔΙΕΥΘΥΝΤΗΣ & ΕΞΟΥΣΙΟΔΟΤΗΜΕΝΟ ΜΕΛΟΣ ΤΟΥ Δ.Σ.
ΣΤΡΟΓΓΙΟΥ ΕΛΕΥΘΕΡΙΟΣ
Α.Μ.Α.Ο.Ε. 27785

ΠΙΣΤΟΠΟΙΗΤΙΚΟ ΕΛΕΓΧΟΥ ΟΡΚΩΤΟΥ ΕΛΕΓΚΤΗ ΛΟΓΙΣΤΗ
Προς τους κ.κ. Μετόχους της Ανωνύμου Εταιρείας "MDI Υπηρεσίες και Συστήματα Οργάνωσης Ανώνυμη Εταιρεία"

Ελέγξαμε τις ανωτέρω Οικονομικές Καταστάσεις καθώς και το σχετικό Προσάρτημα της Ανώνυμης Εταιρείας "MDI Υπηρεσίες και Συστήματα Οργάνωσης Ανώνυμη Εταιρεία" της εταιρικής χρήσεως που έληξε την 30η Ιουνίου 2004. Ο έλεγχός μας, στα πλαίσια του οποίου λάβαμε και γνώση πλήρους λογιστικού απολογισμού των εργασιών του υποκαταστήματος της εταιρείας έγινε σύμφωνα με τις διατάξεις του άρθρου 57 του ΚΝ 2190/1920 "περί Ανωνύμων Εταιρειών" και τις ελεγκτικές διαδικασίες που κρίναμε κατάλληλες με βάση τις αρχές και τους κανόνες ελεγκτικής που ακολουθεί το Σύστημα Ορκωτών Ελεγκτών Λογιστών οι οποίοι είναι σύμφωνα με τις βασικές αρχές των Διεθνών Ελεγκτικών Προτύπων Τέθηκαν στην διαθεσή μας τα βιβλία και στοιχεία που ήρθαν στη εταιρία και μας δόθηκαν οι αναγκαίες για τον έλεγχο πληροφορίες και επεξηγήσεις που ζητήσαμε. Η εταιρία εφάρμοσε ορθά το Ελληνικό Γενικό Λογιστικό Σύστημα. Δεν χρησιμοποιήθηκε μέθοδος απογραφής σε σχέση με την προηγούμενη χρήση εκτός από την περίπτωση που αναφέραμε στην υπαριθμ. 1 παρατήρησή μας. Επιπρόσθετα τη συμφωνία των παρεχόμενων της Εκθέσεως Διαχειριστών του Διοικητικού Συμβουλίου προς την Τακτική Γενική Συνέλευση των Μετόχων, με τις σχετικές Οικονομικές Καταστάσεις το προσάρτημα περιλαμβάνει τις πληροφορίες που - προβλέπονται από την παράφρ. 1 του άρθρου 43α του ΚΝ 2190/1920. Από τον παραπάνω έλεγχο μας προέκυψε ότι οι ετήσιες 1) Η εταιρία κατά την παρούσα χρήση εφάρμοσε τους καλύτερους συντηλαστές αποσβέσεων, οι οποίοι προβλέπονται από το Π.Δ. 299/2003, με αποτέλεσμα οι αποσβέσεις της παρούσης χρήσεως να είναι μικρότερες κατά ποσό ευρώ 10 χιλιάδες περίπου από αυτές που θα προέκυπταν αν είχαν εφρμοσθεί οι συντηλαστές αποσβέσεων του Π.Δ. 100/1998. 2) Στο υπόλοιπο του λογαριασμού "Λοιπά έξοδα εγκαταστάσεων" περιλαμβάνεται και ποσό ευρώ 43 χιλιάδες περίπου το οποίο αφορά δαπάνες της εταιρείας οι οποίες μεταφέρθηκαν κατά την παρούσα χρήση στον ανωτέρω λογαριασμό για νεναιστή απόσβεση. Από την εν λόγω αιτία τα αποτελέσματα χρήσεως και τα ίδια κεφάλαια της εταιρείας εμφανίζονται αυξημένα κατά την αναστοχαστή αξία των ανωτέρω δαπανών η οποία ανέρχεται κατά την 30.6.2004 στο ποσό ευρώ 40 χιλιάδες περίπου. 3) Το υπόλοιπο του λογαριασμού "Συμμετοχές σε συνδεδεμένες επιχειρήσεις" (ευρώ 75.000) ανώτερη πρόβλεψη με συνέπεια τα αποτελέσματα χρήσεως και τα ίδια κεφάλαια της εταιρείας να εμφανίζονται αυξημένα κατά το ανωτέρω ποσό (ευρώ 75.000). 4) Μετά από τον αποδεκτό των 30.6.2004 περιλαμβανόμενα και αναληκτικά ποσά ευρώ 240 χιλ. περίπου του ύψους αυτής την 30.6.2004 θα ανερχόταν στο ποσό ευρώ 207 χιλ. περίπου. 7) Η εταιρία έχει ελεχθεί φορολογικά μέχρι την χρήση 2000 και συνεπώς οι φορολογικές υποχρεώσεις δεν έχουν καταστεί οριστικές για τις ανελκτικές χρήσεις. Κατά την γνώμη μας, οι ανωτέρω Οικονομικές Καταστάσεις, οι οποίες προκύπτουν από τα βιβλία και στοιχεία της εταιρείας, απεικονίζουν μαζί με το Προσάρτημα, αφού ληφθούν υπόψη οι παραπάνω παρατηρήσεις μας, την περυσιαστή διαδρομή και την οικονομική θέση της εταιρείας κατά την 30η Ιουνίου 2004, καθώς και τα αποτελέσματα της χρήσεως που έληξε αυτή την ημερομηνία, βάσει των σχετικών διατάξεων που ισχύουν και λογιστικών αρχών, οι οποίες έχουν γίνει γενικά παραδεκτές και δεν διαφέρουν από εκείνες που η εταιρία εφάρμοσε στην προηγούμενη χρήση εκτός από την περίπτωση της ανωτέρω παρατήρησής μας αριθμ. 1.

PANNELL KERR FORSTER
International Ltd.

Αθήνα 2 Αυγούστου 2004
ΔΙΕΘΝΗΣ ΕΛΕΓΚΤΙΚΗ Α.Ε.
Ορκωτοί Ελεγκτές Λογιστές

Ο ΟΡΚΩΤΟΣ ΕΛΕΓΚΤΗΣ ΛΟΓΙΣΤΗΣ

ΕΥΣΤΑΘΙΟΣ Π. ΚΑΓΙΟΥΛΗΣ
ΑΜ ΣΟΕΑ 13271

10.8 Λογιστικές καταστάσεις της χρήσης 2002/2003.

C.P.I. Ανώνυμος Εταιρεία Ηλεκτρονικών Υπολογιστών και Περιφερειακών					
ΑΡ.Μ.Α.Ε. 32624/06/Β/95/1					
ΣΥΝΟΠΤΙΚΗ ΛΟΓΙΣΤΙΚΗ ΚΑΤΑΣΤΑΣΗ ΤΗΣ 30/09/2003 (1 ΙΟΥΛΙΟΥ 2003 - 30 ΣΕΠΤΕΜΒΡΙΟΥ 2003)					
(Ποσά σε ευρώ)					
ΕΝΕΡΓΗΤΙΚΟ	1/7/2003-30/9/2003	1/7/2002-30/9/2002	ΠΑΘΗΤΙΚΟ	1/7/2003-30/9/2003	1/7/2002-30/9/2002
Δαπάνες πολυετούς απόσβεσης (αναπόσβεστο υπόλοιπο)		841.756,01	891.422,34	Καταβληθέντα Μετοχικά Κεφάλαια	2.972.250,00
Πάγιο Ενεργητικό	2.854.443,84	2.473.121,23	Αποθεματικά & λοιποί λογ/σμοί ιδίων κεφαλαίων		3.317.131,62
Μείον Αποσβέσεις	865.925,55	515.031,98	Αποτελέσματα περιόδου	3.373.504,77	102.482,22
Συμμετοχές & Μακροπρόθεσμες Απαιτήσεις	1.988.518,29	1.958.089,25	Αποτελέσματα Προηγ. Χρήσεων	590.392,41	1.146.669,02
Αποθέματα	2.371.097,01	5.290.488,67	Προβλέψεις Διάφορες	1.168.545,83	211.049,83
Πελάτες	3.268.973,19	1.959.940,57	Υποχρεώσεις Μακροπρόθεσμες	358.486,65	2.973.586,94
Λοιπές απαιτήσεις	4.671.114,58	2.861.383,11	Υποχρεώσεις Βραχυπρόθεσμες	1.564.028,60	6.114.235,04
Διαθέσιμα	385.104,16	3.183.181,33	Μεταβατικοί λογαριασμοί παθητικού	8.691.567,86	-
Μεταβατικοί λογαριασμοί ενεργητικού	42.009,97	512.332,35		18.640,84	
ΣΥΝΟΛΟ ΕΝΕΡΓΗΤΙΚΟΥ	18.737.416,96	16.837.404,67	ΣΥΝΟΛΟ ΠΑΘΗΤΙΚΟΥ	18.737.416,96	16.837.404,67
ΛΟΓΑΡΙΑΣΜΟΙ ΤΑΞΕΩΣ ΧΡΕΩΣΤΙΚΟΥ	901.716,97	1.679.411,89	ΛΟΓΑΡΙΑΣΜΟΙ ΤΑΞΕΩΣ ΠΙΣΤΩΤΙΚΟΥ	901.716,97	1.679.411,89
ΚΑΤΑΣΤΑΣΗ ΛΟΓΑΡΙΑΣΜΟΥ ΑΠΟΤΕΛΕΣΜΑΤΩΝ ΧΡΗΣΕΩΣ (1 ΙΟΥΛΙΟΥ 2003- 30 ΣΕΠΤΕΜΒΡΙΟΥ 2003)			ΣΗΜΕΙΩΣΕΙΣ:		
ΕΣΟΔΑ	1/7/2003-30/9/2003	1/7/2002-30/9/2002	1 Για την σύνταξη της λογιστικής κατάστασης ακολουθήθηκαν οι ίδιες λογιστικές αρχές που εφαρμόσε η εταιρεία για την σύνταξη των οικονομικών καταστάσεων της 30.6.2003		
Εσοδα από πωλήσεις	6.136.290,40	3.458.693,94	2 Η εταιρεία έχει ελεγχθεί φορολογικά μέχρι την χρήση 30/06/2002. Κατά συνέπεια οι φορολογικές υποχρεώσεις δεν έχουν καταστεί οριστικές για τις ανέλεγκτες χρήσεις		
Μείον:Κόστος Πωληθέντων	4.414.487,85	2.547.554,28	3 Δεν υπάρχουν εμπόδια βάρη στα πάγια στοιχεία		
Μικτά αποτελέσματα εκμετάλλευσης	1.721.802,55	911.139,66	4 Στο υπόλοιπο του λογαριασμού "Συμμετοχές & Μακροπρόθεσμες απαιτήσεις" περιλαμβάνεται και ποσό ευρώ 5.023 χιλ. περίπου που αφορά την αξία κτήσεως μετοχών ανυπόμικτων εταιρειών μη εισηγμένων στο Χ.Α.Α.		
Πλέον:Άλλα έσοδα εκμετάλλευσης	6.556,56	64.316,52	Εάν η απομείωση των μετοχών αυτών είχε γίνει σύμφωνα με τις διατάξεις της παραγράφου 6 του άρθρου 43 του Κ.Ν. 2190/1920 η εμφανιζόμενη στον ισολογισμό αξία τους θα ήταν μικρότερη κατά ευρώ 1.465 χιλ. περίπου		
Σύνολο	1.728.359,11	975.456,18	5 Αριθμός απασχολούμενου προσωπικού την 30/9/2003 91 άτομα.		
Μείον:Εξοδα διοικητικής λειτουργίας	744.702,48	648.371,53	6 Ο αναφερόμενος κύκλος εργασιών ευρώ 6.136.290,40 αναλύεται ανά κατηγορία οικονομικής δραστηριότητας (ΣΤΑΚΟΔ 03) ως εξής: 518,4 Χονδρικό εμπόριο ηλεκτρονικών υπολογιστών, περιφερειακού εξοπλισμού υπολογιστών και λογισμικού ευρώ 5.974.919,68 και 725,0 Συντήρηση και επισκευή μηχανών γραφείου λογιστικών μηχανών και εξοπλισμού πληροφορικής ευρώ 161.370,72		
Εξοδα λειτουργίας διάθεσης	417.716,49	278.720,89			
Χρηματοοικονομικά αποτελέσματα	9.871,28	12.974,80			
Καθαρά αποτελέσματα εκμετάλλευσης	556.068,86	35.388,96			
Πλέον:Ανόργανα Εσοδα - Κέρδη	41.209,42	78.781,85			
Μείον:Ανόργανα Εσοδα - Ζημιές	6.885,87	11.688,59			
ΚΑΘΑΡΑ ΑΠΟΤΕΛΕΣΜΑΤΑ (κέρδη) προ φόρων	590.392,41	102.482,22			

Ο ΠΡΟΕΔΡΟΣ & ΔΙΕΥΘΥΝΩΝ ΣΥΜΒΟΥΛΟΣ
ΠΑΠΑΘΑΝΟΣ ΧΡΗΣΤΟΣ
Α.Α.Τ. Κ 045516

Αθήνα 3 Νοεμβρίου 2003
ΤΟ ΜΕΛΟΣ ΤΟΥ Δ.Σ.
ΧΑΤΖΗΑΝΤΩΝΗΣ-ΦΩΤΑΡΑΣ ΚΩΝ/ΝΟΣ
Α.Α.Τ. Κ 071544

Ο ΟΙΚΟΝΟΜΙΚΟΣ ΔΙΕΥΘΥΝΤΗΣ & ΜΕΛΟΣ Δ.Σ.
ΣΤΡΟΓΓΙΟΓΛΟΥ ΕΛΕΥΘΕΡΙΟΣ
Α.Μ.Α.Ο.Ε.Ε. 27765

C.P.I. Ανώνυμος Εταιρεία Ηλεκτρονικών Υπολογιστών και Περιφερειακών									
ΑΡ.Μ.Α.Ε. 32624/08/Β/95/1									
ΣΥΝΟΠΤΙΚΗ ΛΟΓΙΣΤΙΚΗ ΚΑΤΑΣΤΑΣΗ ΤΗΣ 31/12/2003 (1 ΙΟΥΛΙΟΥ 2003 - 31 ΔΕΚΕΜΒΡΙΟΥ 2003)									
(Ποσά σε ευρώ)									
ΕΝΕΡΓΗΤΙΚΟ	1/7/2003-31/12/2003		1/7/2002-31/12/2002		ΠΑΘΗΤΙΚΟ	1/7/2003-31/12/2003		1/7/2002-31/12/2002	
Δαπάνες πολυετούς απόσβεσης (αναπόσβεστο υπόλοιπο)		839.933,93		902.698,92	Καταβληθέν Μοτοχικό Κεφάλαιο		2.972.250,00		2.972.250,00
Πάγιο Ενεργητικό	2.905.131,65		2.651.518,22		Αποθεματικά & λοιπά λογισμικά				
Μείον Αποσβέσεις	959.945,90	1.945.185,75	602.732,16	2.048.786,06	ιδίων κεφαλαίων	3.373.504,77		3.317.131,62	
Συμμετοχές & Μακροπρόθεσμες Απαιτήσεις		5.169.019,34		5.160.488,67	Αποτελέσματα περιόδου	1.125.132,22		880.763,74	
Αποθέματα		2.631.306,94		2.859.468,41	Αποτελέσματα Προηγ. Χρήσεων	1.168.545,83		1.146.669,02	
Πελάτες		3.652.299,20		3.760.702,75	Προβλέψεις Διάφορες	358.285,17		232.290,96	
Λοιπές απαιτήσεις		5.341.791,14		5.186.672,96	Υποχρεώσεις Μακροπρόθεσμες	1.564.028,80		3.055.766,79	
Διαθέσιμα		601.170,89		728.855,52	Υποχρεώσεις Βραχυπρόθεσμες	9.742.455,97		9.202.119,41	
Μεταβατικοί λογαριασμοί ενεργητικού		130.714,37		180.210,03	Μεταβατικοί λογαριασμοί παθητικού	7.219,00		20.891,78	
ΣΥΝΟΛΟ ΕΝΕΡΓΗΤΙΚΟΥ		20.311.421,56		20.827.883,32	ΣΥΝΟΛΟ ΠΑΘΗΤΙΚΟΥ		20.311.421,56		20.827.883,32
ΛΟΓΑΡΙΑΣΜΟΙ ΤΑΞΕΩΣ ΧΡΕΩΣΤΙΚΟΥ		901.716,97		1.092.411,89	ΛΟΓΑΡΙΑΣΜΟΙ ΤΑΞΕΩΣ ΠΙΣΤΩΤΙΚΟΥ		901.716,97		1.092.411,89
ΚΑΤΑΣΤΑΣΗ ΛΟΓΑΡΙΑΣΜΟΥ ΑΠΟΤΕΛΕΣΜΑΤΩΝ ΧΡΗΣΕΩΣ (1 ΙΟΥΛΙΟΥ 2003- 31 ΔΕΚΕΜΒΡΙΟΥ 2003)						ΣΗΜΕΙΩΣΕΙΣ:			
ΕΣΟΔΑ	1/7/2003-31/12/2003		1/7/2002-31/12/2002		1. Για την σύνταξη της λογιστικής κατάστασης ακολουθήθηκαν οι ίδιες λογιστικές αρχές που εφαρμόισε η εταιρεία για την σύνταξη των οικονομικών καταστάσεων της 30.6.2003				
Εσοδα από πωλήσεις		13.673.038,09		10.096.676,18	2. Η εταιρεία έχει ελεγχθεί φορολογικά μέχρι την χρήση 30/06/2002. Κατά συνέπεια οι φορολογικές υποχρεώσεις δεν έχουν καταστεί οριστικές για τις ανέλεγκτες χρήσεις.				
Μείον: Κόστος Πωληθέντων		10.325.419,01		7.363.821,90	3. Δεν υπάρχουν εμπόγματα βάρη στα πάγια στοιχεία.				
Μικτά αποτελέσματα αποεξομολόγησης		3.347.619,08		2.732.854,28	4. Αριθμός απασχολούμενου προσωπικού την 31/12/2003 94 άτομα.				
Πλέον: Άλλα εσοδα εκμετάλλευσης		219.383,96		115.454,28	5. Ο αναφερόμενος κύκλος εργασιών ευρώ 13.673.038,09 αναλύεται ανά κατηγορία οικονομικής δραστηριότητας (ΣΤΑΚΟΔ 03) ως εξής: 518.4 Χονδρικό εμπόριο ηλεκτρονικών υπολογιστών, περιφερειακού εξοπλισμού υπολογιστών και λογισμικού ευρώ 13.356.775,63 και 725.0 Συντήρηση και επισκευή μηχανών γραφείου λογιστικών μηχανών και εξοπλισμού πληροφορικής, ευρώ 316.262,46.				
Σύνολο		3.567.003,04		2.848.308,56					
Μείον: Εξοδα διοικητικής λειτουργίας		1.648.810,64		1.388.931,40					
Εξοδα λειτουργίας διάθεσης		927.135,32		707.588,59					
Χρηματοοικονομικά αποτελέσματα		32.452,25		33.979,04					
Καθαρά αποτελέσματα εκμετάλλευσης		958.604,83		717.809,53					
Πλέον: Ανόργανα Εσοδα - Κέρδη		178.239,44		193.520,98					
Μείον: Ανόργανα Εξοδα - Ζημιές		11.712,05		30.566,77					
ΚΑΘΑΡΑ ΑΠΟΤΕΛΕΣΜΑΤΑ (κέρδη) προ φόρων		1.125.132,22		880.763,74					

Ο ΠΡΟΕΔΡΟΣ & ΔΙΕΥΘΥΝΩΝ ΣΥΜΒΟΥΛΟΣ
ΠΑΠΑΘΑΝΑΣ ΧΡΗΣΤΟΣ
Α.Α.Τ. Κ 045516

Αθήνα 2 Φεβρουαρίου 2004
ΤΟ ΜΕΛΟΣ ΤΟΥ Δ.Σ.
ΧΑΤΖΗΧΑΝΤΩΝΗΣ-ΦΩΤΑΡΑΣ ΚΩΝΣΤΟΣ
Α.Α.Τ. Κ 071544

Ο ΟΙΚΟΝΟΜΙΚΟΣ ΔΙΕΥΘΥΝΤΗΣ & ΜΕΛΟΣ Δ.Σ.
ΣΤΡΟΓΓΙΟΥ ΕΛΕΥΘΕΡΙΟΣ
Α.Μ.Α.Ο.Ε.Ε. 27765

ΠΙΣΤΟΠΟΙΗΤΙΚΟ ΕΛΕΓΧΟΥ ΟΡΚΩΤΟΥ ΕΛΕΓΚΤΗ ΛΟΓΙΣΤΗ

Προς το Διοικητικό Συμβούλιο της Ανωνύμου Εταιρείας "C.P.I. Ανώνυμος Εταιρεία Ηλεκτρονικών Υπολογιστών & Περιφερειακών"

Διενεργήσαμε τον έλεγχο που προβλέπεται από τις διατάξεις του άρθρου 6 του π.δ.380/1985, όπως τροποποιήθηκε με το άρθρο 90 του ν.2533/1997, εφαρμόζοντας, στα πλαίσια των αρχών και κανόνων ελεγκτικής που ακολουθεί το ΣΩΜΑ ΟΡΚΩΤΩΝ ΕΛΕΓΚΤΩΝ ΛΟΓΙΣΤΩΝ, τις ελεγκτικές διαδικασίες που κρίναμε κατάλληλες, για να διαπιστώσουμε ότι οι ανωτέρω συνοπτικές οικονομικές καταστάσεις της "C.P.I. Ανώνυμος Εταιρεία Ηλεκτρονικών Υπολογιστών & Περιφερειακών" που καλύπτουν την περίοδο από 1 Ιουλίου 2003 μέχρι 31 Δεκεμβρίου 2003 δεν περιέχουν ανακριβείς ή παραλείψεις που να επηρεάζουν ουσιωδώς την περιουσιακή διάρθρωση και την οικονομική θέση της εταιρείας, καθώς και τα αποτελέσματα που εμφανίζονται σε αυτές. Στα πλαίσια του ελέγχου αυτού λάβαμε και γνώση του λογιστικού απολογισμού των εργασιών του υποκαταστήματος της εταιρείας. Τέθηκαν στην διάθεσή μας τα βιβλία και στοιχεία που ήρθαν σε αυτήν. Η εταιρεία εφαρμόισε ορθά το Γενικό Λογιστικό Σχέδιο. Δεν τροποποιήθηκε η μέθοδος απογραφής σε σχέση με την αντίστοιχη προηγούμενη περίοδο. Από τον παραπάνω έλεγχο μας προέκυψαν τα εξής: 1) Στο υπόλοιπο του λογαριασμού "Δαπάνες πολυετούς απόσβεσης" περιλαμβάνεται και ποσό ευρώ 447 χιλ. περίπου, το οποίο αφορά την αναπόσβεστη αξία δαπανών (παρούσης περιόδου ευρώ 65 χιλ. και προηγούμενων χρήσεων ευρώ 382 χιλ.) οι οποίες μεταφέρθηκαν στον ανωτέρω λογαριασμό για πενταετή απόσβεση. Από την εν λόγω αξία τα αποτελέσματα περιόδου καθώς και τα ίδια κεφάλαια της εταιρείας εμφανίζονται αυξημένα κατά την ανωτέρω αναπόσβεστη αξία των εν λόγω δαπανών. 2) Στο υπόλοιπο του λογαριασμού "Συμμετοχές & Μακροπρόθεσμες απαιτήσεις" περιλαμβάνεται και ποσό ευρώ 5.023 χιλ. περίπου το οποίο αφορά σε μετοχές ανωνύμων εταιρειών μη εισηγμένων στο Χρηματιστήριο Αξιών οι οποίες αποτιμήθηκαν στην αξία κτησεώς τους. Εάν η αποτίμηση των μετοχών αυτών είχε γίνει σύμφωνα με τις διατάξεις της παραγράφου 6 του άρθρου 43 του Κ.Ν. 2190/1920 η εμφανιζόμενη στην συνοπτική λογιστική κατάσταση αξία τους θα ήταν μικρότερη κατά ευρώ 1.770 χιλ. περίπου και τα αποτελέσματα περιόδου καθώς και τα ίδια κεφάλαια της εταιρείας θα εμφανίζονταν ισόποσα μειωμένα. Με βάση τον έλεγχο που διενεργήσαμε διαπιστώσαμε ότι οι ανωτέρω οικονομικές καταστάσεις προκύπτουν από τα βιβλία και στοιχεία της εταιρείας και αφού ληφθούν υπόψη οι ανωτέρω παρατηρήσεις μας και η υπ' αριθμ.2 παρατηρήσιμη από την εταιρεία σημείωση, δεν περιέχουν ανακριβείς ή παραλείψεις που να επηρεάζουν ουσιωδώς την εμφανιζόμενη περιουσιακή διάρθρωση και οικονομική θέση της εταιρείας, κατά την 31.12.2003, καθώς και τα αποτελέσματα της περιόδου που έληξε στην ημερομηνία αυτή, βάσει των σχετικών διατάξεων που ισχύουν και των λογιστικών αρχών και μεθόδων που εφαρμόζει η εταιρεία, οι οποίες έχουν γίνει γενικά παραδεικτές και δεν διαφέρουν από εκείνες που εφαρμόστηκαν στην αντίστοιχη περίοδο της προηγούμενης χρήσης.

PANNEL KERR FORSTER
International Limited

Αθήνα 16 Φεβρουαρίου 2004
ΔΙΕΘΝΗΣ ΕΛΕΓΚΤΙΚΗ Α.Ε.
Ορκωτοί Ελεγκτές Λογιστές

Ο ΟΡΚΩΤΟΣ ΕΛΕΓΚΤΗΣ ΛΟΓΙΣΤΗΣ

ΕΥΣΤΑΘΙΟΣ Π. ΚΑΓΙΟΥΛΗΣ
ΑΜ ΣΟΕΛ 13271

C.P.I. Ανώνυμος Εταιρεία Ηλεκτρονικών Υπολογιστών και Περιφερειακών					
ΑΡ.Μ.Α.Ε. 32624/06/Β/95/1					
ΣΥΝΟΠΤΙΚΗ ΛΟΓΙΣΤΙΚΗ ΚΑΤΑΣΤΑΣΗ ΤΗΣ 31/03/2004 (1 ΙΟΥΛΙΟΥ 2003 - 31 ΜΑΡΤΙΟΥ 2004)					
(Ποσά σε ευρώ)					
ΕΝΕΡΓΗΤΙΚΟ	1/7/2003-31/03/2004	1/7/2002-31/03/2003	ΠΑΘΗΤΙΚΟ	1/7/2003-31/03/2004	1/7/2002-31/03/2003
Δαπάνες πολυετούς απόσβεσης (αναπόσβεστο υπόλοιπο)			Καταβληθέν Μετοχικό Κεφάλαιο	2.972.250,00	2.972.250,00
Πάγιο Ενεργητικό	2.927.414,40	2.713.179,31	Αποθεματικά & λοιποί λογισμοί ιδίων κεφαλαίων	3.373.504,77	3.390.632,80
Μείον Αποσβέσεις	1.029.498,96	616.640,18	Αποτελέσματα περιόδου	1.506.962,51	1.543.334,97
Συμμετοχές & Μακροπρόθεσμες Απαιτήσεις	1.897.915,44	2.096.539,13	Αποτελέσματα Προηγ. Χρήσεων	1.168.545,83	1.146.669,02
Αποθέματα	2.702.026,91	2.957.301,84	Προβλέψεις Διάφορες	276.302,12	247.689,08
Πελάτες	2.823.505,54	3.866.012,35	Υποχρεώσεις Μακροπρόθεσμες	1.564.028,60	2.973.000,00
Λοιπές απαιτήσεις	4.640.310,22	4.795.722,82	Υποχρεώσεις Βραχυπρόθεσμες	7.744.419,50	8.648.074,17
Διαθέσιμα	551.388,51	1.019.224,96	Μεταβατικοί λογαριασμοί παθητικού	41.853,37	22.772,13
Μεταβατικοί λογαριασμοί ενεργητικού	94.784,20	203.270,29			
ΣΥΝΟΛΟ ΕΝΕΡΓΗΤΙΚΟΥ	18.647.866,70	20.944.422,17	ΣΥΝΟΛΟ ΠΑΘΗΤΙΚΟΥ	18.647.866,70	20.944.422,17
ΛΟΓΑΡΙΑΣΜΟΙ ΤΑΞΕΩΣ ΧΡΕΩΣΤΙΚΟΙ	856.716,97	947.538,75	ΛΟΓΑΡΙΑΣΜΟΙ ΤΑΞΕΩΣ ΠΙΣΤΩΤΙΚΟΙ	856.716,97	947.538,75
ΚΑΤΑΣΤΑΣΗ ΛΟΓΑΡΙΑΣΜΟΥ ΑΠΟΤΕΛΕΣΜΑΤΩΝ ΧΡΗΣΕΩΣ (1 ΙΟΥΛΙΟΥ 2003- 31 ΜΑΡΤΙΟΥ 2004)			ΣΗΜΕΙΩΣΕΙΣ:		
ΕΣΟΔΑ	1/7/2003-31/03/2004	1/7/2002-31/03/2003	1. Για την σύνταξη της λογιστικής κατάστασης ακολουθήθηκαν οι ίδιες λογιστικές αρχές που εφάρμοσε η εταιρεία για την σύνταξη των οικονομικών καταστάσεων της 30.6.2003		
Εσοδα από πωλήσεις	19.147.138,07	16.179.535,11	2. Η εταιρεία έχει ελεγχθεί φορολογικά μέχρι την χρήση 30/06/2002. Κατά συνέπεια οι φορολογικές υποχρεώσεις δεν έχουν καταστεί οριστικές για τις ανελκτικές χρήσεις.		
Μείον: Κόστος Πωληθέντων	14.514.729,07	11.887.986,79	3. Δεν υπάρχουν εμπράγματα βάρη στα πάγια στοιχεία.		
Μικτά αποτελέσματα εκμετάλλευσης	4.632.409,00	4.291.548,32	4. Στο υπόλοιπο του λογαριασμού "Συμμετοχές & Μακροπρόθεσμες απαιτήσεις" περιλαμβάνεται και ποσό ευρώ 5.023 χιλ. περίπου που αφορά την αξία κτήσεως μετοχών ανωνύμων εταιρειών μη εισηγμένων στο Χ.Α.Α.		
Πλέον: Άλλα έσοδα εκμετάλλευσης	251.356,71	137.836,68	Εάν η αποτίμηση των μετοχών αυτών είχε γίνει σύμφωνα με τις διατάξεις της παραγράφου 6 του άρθρου 43 του Κ.Ν. 2190/1920 η εμφανιζόμενη στον ισολογισμό αξία τους θα ήταν μικρότερη κατά ευρώ 1.465 χιλ. περίπου.		
Σύνολο	4.883.765,71	4.429.385,00	5. Αριθμός απασχολούμενου προσωπικού την 31/03/2004 93 άτομα.		
Μείον: Εξοδα διοικητικής λειτουργίας	2.295.137,62	2.001.656,82	6. Ο αναφερόμενος κύκλος εργασιών ευρώ 19.147.138,07 αναλύεται ανά κατηγορία οικονομικής δραστηριότητας (ΣΤΑΚΟΔ 03) ως εξής: 518.4 Χονδρικό εμπόριο ηλεκτρονικών υπολογιστών, περιφερειακού εξοπλισμού υπολογιστών και λογισμικού ευρώ 18.690.634,80 και 725.0 Συντήρηση και επισκευή μηχανών γραφείου υπολογιστών και εξοπλισμού πληροφορικής: ευρώ 456.503,27.		
Εξοδα λειτουργίας διάθεσης	1.269.836,87	1.020.457,42			
Χρηματοοικονομικά αποτελέσματα	57.601,84	58.679,69			
Καθαρά αποτελέσματα εκμετάλλευσης	1.261.189,38	1.348.591,07			
Πλέον: Ανόργανα Εσοδα - Κέρδη	397.013,25	238.110,57			
Μείον: Ανόργανα Εξοδα - Ζημιές	151.240,12	43.366,67			
ΚΑΘΑΡΑ ΑΠΟΤΕΛΕΣΜΑΤΑ (κέρδη) προ φόρων	1.506.962,51	1.543.334,97			
Ο ΠΡΟΕΔΡΟΣ & ΔΙΕΥΘΥΝΩΝ ΣΥΜΒΟΥΛΟΣ			Αθήνα 3 Μαΐου 2004		
ΠΑΠΑΘΑΝΑΣ ΧΡΗΣΤΟΣ			ΤΟ ΜΕΛΟΣ ΤΟΥ Δ.Σ.		
Α.Α.Τ. Κ 045516			ΧΑΤΖΗΧΑΝΤΩΝΗΣ-ΦΩΤΑΡΑΣ ΚΩΝ/ΝΟΣ		
			Α.Α.Τ. Κ 071544		
			Ο ΟΙΚΟΝΟΜΙΚΟΣ ΔΙΕΥΘΥΝΤΗΣ & ΜΕΛΟΣ Δ.Σ.		
			ΣΤΡΟΠΠΙΟΓΛΟΥ ΕΛΕΥΘΕΡΙΟΣ		
			Α.Μ.Α.Ο.Ε.Ε. 27765		

10.9 Ενοποιημένες λογιστικές καταστάσεις της χρήσης 2002/2003

Κ.Ρ.Ι. Ανώνυμος Εταιρεία Ηλεκτρονικών Υπολογιστών και Περιφερειακών ΑΡ.Μ.Α.Ε. 32624/06/Β/95/1 ΣΥΝΟΠΤΙΚΗ ΕΝΟΠΙΩΜΕΝΗ ΛΟΓΙΣΤΙΚΗ ΚΑΤΑΣΤΑΣΗ ΤΗΣ 30/09/2003 (1 ΙΟΥΛΙΟΥ 2003 - 30 ΣΕΠΤΕΜΒΡΙΟΥ 2003) (Ποσά σε ΕΥΡΩ)									
ΕΝΕΡΓΗΤΙΚΟ	1/7/2003-30/9/2003		1/7/2002-30/9/2002		ΠΑΘΗΤΙΚΟ	1/7/2003-30/9/2003		1/7/2002-30/9/2002	
Δαπάνες πολυετούς απόσβεσης (αναπόσβεστο υπόλοιπο)		892.843,15		973.537,95	Καταβεβλημένο Μετοχικό Κεφάλαιο	2.972.250,00		2.972.250,00	
Πάγιο Ενεργητικό	3.102.243,60		2.698.137,64		Αποθεματικά & λοιποί λογαίσμοι ιδίων κεφαλαίων	3.374.521,48		3.318.148,33	
Μείον Αποσβέσεις	1.089.194,57	2.013.049,03	728.774,74	1.969.362,90	Αποτελέσματα περιόδου	546.058,09		120.917,45	
Συμμετοχές & Μακροπρόθεσμες Απαιτήσεις		524.260,64		517.494,68	Αποτελέσματα Προηγ. Χρήσεων	1.751.620,09		1.619.654,56	
Αποθέματα		3.507.674,39		3.640.857,70	Διαφορές ενοποίησης	(1.863.764,13)		(1.993.764,13)	
Πελάτες		4.723.211,27		4.111.018,92	Δικαιώματα μειοψηφίας	163,56		152,46	
Λοιπές απαιτήσεις		5.548.411,22		3.501.575,95	Προβλέψεις Διάφορες	544.140,77		436.444,01	
Διαθέσιμα		554.710,60		709.017,39	Υποχρεώσεις Μακροπρόθεσμες	1.564.028,60		2.973.586,94	
Μεταβατικοί λογαριασμοί ενεργητικού		83.509,97		180.567,05	Υποχρεώσεις Βραχυπρόθεσμες	8.938.211,98		6.156.042,92	
ΣΥΝΟΛΟ ΕΝΕΡΓΗΤΙΚΟΥ		17.847.670,27		15.603.432,54	Μεταβατικοί λογαριασμοί παθητικού	20.439,83		-	
ΛΟΓΑΡΙΑΣΜΟΙ ΤΑΞΕΩΣ ΧΡΕΩΣΤΙΚΟΙ		1.092.546,42		2.614.036,91	ΣΥΝΟΛΟ ΠΑΘΗΤΙΚΟΥ	17.847.670,27		15.603.432,54	
					ΛΟΓΑΡΙΑΣΜΟΙ ΤΑΞΕΩΣ ΠΙΣΤΩΤΙΚΟΙ	1.092.546,42		2.614.036,91	
ΚΑΤΑΣΤΑΣΗ ΛΟΓΑΡΙΑΣΜΟΥ ΑΠΟΤΕΛΕΣΜΑΤΩΝ ΧΡΗΣΕΩΣ (1/7/2003- 30/09/2003)					ΣΗΜΕΙΩΣΕΙΣ:				
ΕΣΟΔΑ	1/7/2003-30/9/2003		1/7/2002-30/9/2002		1. Στην ενοποιημένη κατάσταση περιλαμβάνεται η εταιρεία "MDI A.E." με την μέθοδο της ολικής ενοποίησης				
Εσοδα από πωλήσεις	6.591.875,57		3.866.458,46		2. Δεν υπάρχουν εμπράγματα βάρη στα πάγια στοιχεία.				
Μείον:Κόστος Πωληθέντων	4.794.660,97		2.782.074,69		3. Η μητρική εταιρεία έχει ελεγχθεί φορολογικά μέχρι την χρήση 1/7/2001-30/6/2002, ενώ η θυγατρική μέχρι την χρήση 1/1/2000-31/12/2000. Κατά συνέπεια οι φορολογικές υποχρεώσεις δεν έχουν καταστεί οριστικές για τις ανέλεγκτες χρήσεις.				
Μικτά αποτελέσματα εκμετάλλευσης	1.797.214,60		1.084.383,77		4. Στο υπόλοιπο του λογαριασμού "Συμμετοχές & Μακροπρόθεσμες απαιτήσεις" περιλαμβάνεται και ποσό ευρώ 353 χιλ. περίπου που αφορά την αξία κτήσεως μετοχών ανωνύμων εταιρειών μη εισηγμένων στο ΧΑΑ.				
Πλέον:Άλλα έσοδα εκμετάλλευσης	3.088,00		70.339,73		Εάν η αποτίμηση των μετοχών αυτών είχε γίνει σύμφωνα με τις διατάξεις της παραγράφου 6 του άρθρου 43 του Κ.Ν. 2190/1920 η εμφανιζόμενη στον ισολογισμό αξία τους θα ήταν μικρότερη κατά ευρώ 167 χιλ. περίπου.				
Σύνολο	1.800.302,60		1.154.723,50		5. Αριθμός απασχολούμενου προσωπικού την 30/9/2003 122 άτομα.				
Μείον:Εξοδα διοικητικής λειτουργίας	831.179,43		792.684,28		6. Ο αναφερόμενος κύκλος εργασιών 6.591.875,57 ευρώ αναλύεται ανά κατηγορία οικονομικής δραστηριότητας (ΣΤΑΚΟΔ.03) ως εξής: 518.4 Χονδρικό εμπόριο ηλεκτρονικών υπολογιστών, περιφερειακών (επιλεγμένου υπολογιστών και λογισμικού ευρώ 6.117.302,32 και 725.0 Συντήρηση και επισκευή μηχανών γραφείου λογιστικών μηχανών και εξοπλισμού πληροφορικής ευρώ 474.573,25.				
Εξοδα λειτουργίας διάθεσης	444.652,30		292.277,18						
Χρηματοοικονομικά αποτελέσματα	11.595,72		16.322,68						
Καθαρά αποτελέσματα εκμετάλλευσης	512.875,15		53.439,36						
Πλέον:Ανόργανα Έσοδα - Κέρδη	41.209,50		79.211,64						
Μείον:Ανόργανα Έσοδα - Ζημιές	8.028,67		11.735,96						
ΚΑΘΑΡΑ ΑΠΟΤΕΛΕΣΜΑΤΑ (κέρδη) προ φόρων	546.055,98		120.915,04						
Μείον:Αναλογία μειοψηφίας στα κέρδη	(2,11)		(2,41)						
ΚΑΘΑΡΑ ΕΝΟΠΙΩΜΕΝΑ ΑΠΟΤΓΑ (κέρδη) προ φόρων	546.058,09		120.917,45						

Ο ΠΡΟΕΔΡΟΣ & ΔΙΕΥΘΥΝΩΝ ΣΥΜΒΟΥΛΟΣ
ΠΑΠΑΘΑΝΑΣ ΧΡΗΣΤΟΣ
Α.Α.Τ. Κ 045516

Αθήνα 3 Νοεμβρίου 2003
ΤΟ ΜΕΛΟΣ ΤΟΥ Δ.Σ.
ΧΑΤΖΗΑΝΤΩΝΗΣ-ΦΩΤΑΡΑΣ ΚΩΝ/ΝΟΣ
Α.Α.Τ. Κ 071544

Ο ΟΙΚΟΝΟΜΙΚΟΣ ΔΙΕΥΘΥΝΤΗΣ & ΜΕΛΟΣ Δ.Σ.
ΣΤΡΟΓΓΙΟΓΛΟΥ ΕΛΕΥΘΕΡΙΟΣ
Α.Μ.Α.Ο.Ε.Ε. 27785

C.P.I. Ανώνυμος Εταιρεία Ηλεκτρονικών Υπολογιστών και Περιφερειακών					
ΑΡ.Μ.Α.Ε. 32624/06/Β/95/1					
ΣΥΝΟΠΤΙΚΗ ΕΝΟΠΙΩΜΕΝΗ ΛΟΓΙΣΤΙΚΗ ΚΑΤΑΣΤΑΣΗ ΤΗΣ 31/12/2003 (1 ΙΟΥΛΙΟΥ 2003 - 31 ΔΕΚΕΜΒΡΙΟΥ 2003)					
(Ποσά σε ΕΥΡΩ)					
ΕΝΕΡΓΗΤΙΚΟ	1/7/2003-31/12/2003	1/7/2002-31/12/2002	ΠΑΘΗΤΙΚΟ	1/7/2003-31/12/2003	1/7/2002-31/12/2002
Δαπάνες πολιτευούς απόσβεσης (αναπόσβεστο υπόλοιπο)			Καταβεβλημένο Μετοχικό Κεφάλαιο	2.972.250,00	2.972.250,00
Πάγιο Ενεργητικό	3.184.482,15	2.883.300,22	Αποθεματικά & λοιποί λογισμοί		
Μείον Αποσβέσεις	1.186.552,21	818.851,90	Ιδίων κεφαλαίων	3.374.521,48	3.318.148,33
Συμμετοχές & Μακροπρόθεσμες Απαιτήσεις			Αποτελέσματα περιόδου	1.026.370,62	984.349,29
Αποθέματα			Αποτελέσματα Πρώην Χρήσεων	1.751.620,09	1.619.654,56
Πελάτες			Διαφορές ενοποίησης	(1.863.764,13)	(1.863.764,13)
Λοιπές απαιτήσεις			Δικαιώματα μειοψηφίας	161,13	156,69
Διαβάσματα			Προβλέψεις Διάφορες	543.939,29	457.685,14
Μεταβατικοί λογαριασμοί ενεργητικού			Υποχρεώσεις Μακροπρόθεσμες	1.564.028,60	3.055.766,79
			Υποχρεώσεις Βραχυπρόθεσμες	11.295.752,22	9.993.547,23
			Μεταβατικοί λογαριασμοί παθητικού	7.365,00	20.891,78
ΣΥΝΟΛΟ ΕΝΕΡΓΗΤΙΚΟΥ	20.672.244,30	20.558.685,68	ΣΥΝΟΛΟ ΠΑΘΗΤΙΚΟΥ	20.672.244,30	20.558.685,68
ΛΟΓΑΡΙΑΣΜΟΙ ΤΑΞΕΩΣ ΧΡΕΩΣΤΙΚΟΙ	1.210.525,57	1.412.766,91	ΛΟΓΑΡΙΑΣΜΟΙ ΤΑΞΕΩΣ ΠΙΣΤΩΤΙΚΟΙ	1.210.525,57	1.412.766,91
ΚΑΤΑΣΤΑΣΗ ΛΟΓΑΡΙΑΣΜΟΥ ΑΠΟΤΕΛΕΣΜΑΤΩΝ ΧΡΗΣΕΩΣ (1/7/2003- 30/09/2003)			ΣΗΜΕΙΩΣΕΙΣ:		
ΕΣΟΔΑ	1/7/2003-31/12/2003	1/7/2002-31/12/2002	1. Στην ενοποιημένη κατάσταση περιλαμβάνεται η εταιρεία "MDI Α.Ε." με την μέθοδο της ολικής ενοποίησης		
Εσοδα από πωλήσεις	14.712.029,84	10.933.517,13	2. Δεν υπάρχουν εμπόδια βάρη στα πάγια στοιχεία.		
Μείον Κόστος Πωληθέντων	11.100.675,68	7.978.077,83	3. Η μητρική εταιρεία έχει ελεγχθεί φορολογικά μέχρι την χρήση 1/7/2001-30/06/2002, ενώ η θυγατρική μέχρι την χρήση 1/1/2000-31/12/2000. Κατά συνέπεια οι φορολογικές υποχρεώσεις δεν έχουν καταστεί οριστικές για τις αντίστοιχες χρήσεις.		
Μικτά αποτελέσματα εκμετάλλευσης	3.611.354,16	2.955.439,30	4. Αρθρικές απασχολούμενου προσωπικού την 31/12/2003 129 άτομα.		
Πλέον Άλλα έσοδα εκμετάλλευσης	18.035,34	131.479,49	5. Ο αναφερόμενος κύκλος εργασιών 14.712.029,84 ευρώ αναλύεται ανά κατηγορία οικονομικής δραστηριότητας (ΣΤΑΚΟΔ 03) ως εξής: 518,4 Χιλιάδες εμπόριο ηλεκτρονικών υπολογιστών, περιφερειακών εξοπλισμού υπολογιστών και λογισμικού ευρώ 13.720.116,27 και 725,0 Συντήρηση και επισκευή μηχανών γραφείου λογιστικών μηχανών και εξοπλισμού πληροφορικής ευρώ 991.913,57.		
Σύνολο	3.629.389,50	3.086.918,79			
Μείον Εξόδα διοικητικής λειτουργίας	1.745.638,38	1.645.698,06			
Εξόδα λειτουργίας διάθεσης	986.259,06	740.444,21			
Χρηματοοικονομικά αποτελέσματα	35.215,93	39.386,78			
Καθαρά αποτελέσματα εκμετάλλευσης	862.276,13	661.389,74			
Πλέον Ανόργανα Εσοδα - Κέρδη	179.356,22	359.406,20			
Μείον Ανόργανα Εξόδα - Ζημιές	15.266,27	35.444,83			
ΚΑΘΑΡΑ ΑΠΟΤΕΛΕΣΜΑΤΑ (κέρδη) προ φόρων	1.026.366,08	984.351,11			
Μείον Αναλογία μειοψηφίας στα κέρδη	(4,54)	1,82			
ΚΑΘΑΡΑ ΕΝΟΠΙΩΜΕΝΑ ΑΠΟΤΥΓΑ (κέρδη) προ φόρων	1.026.370,62	984.349,29			
<p>Αθήνα 2 Φεβρουαρίου 2004 Ο ΠΡΟΕΔΡΟΣ & ΔΙΕΥΘΥΝΩΝ ΣΥΜΒΟΥΛΟΣ ΠΑΠΑΘΑΝΑΣ ΧΡΗΣΤΟΣ Α.Α.Τ. Κ 045516</p>			<p>Ο ΟΙΚΟΝΟΜΙΚΟΣ ΔΙΕΥΘΥΝΤΗΣ & ΜΕΛΟΣ Δ.Σ. ΣΤΡΟΓΓΙΟΓΛΟΥ ΕΛΕΥΘΕΡΙΟΣ Α.Μ.Α.Ο.Ε.Ε. 27785</p>		
<p>ΠΙΣΤΟΠΟΙΗΤΙΚΟ ΕΛΕΓΧΟΥ ΟΡΚΩΤΟΥ ΕΛΕΓΚΤΗ ΛΟΓΙΣΤΗ Προς το Διοικητικό Συμβούλιο της Ανώνυμης Εταιρείας "C.P.I. Ανώνυμος Εταιρεία Ηλεκτρονικών Υπολογιστών & Περιφερειακών"</p>					
<p>Διενεργήσαμε τον έλεγχο που προβλέπεται από τη διαταγή του άρθρου 6 του π.δ.390/1985, όπως τροποποιήθηκε με το άρθρο 90 του ν.2533/1997, εφαρμόζοντας στα πλαίσια των αρχών και κανόνων ελεγκτικής που ακολουθεί το ΣΩΜΑ ΟΡΚΩΤΩΝ ΕΛΕΓΚΤΩΝ ΛΟΓΙΣΤΩΝ, τις ελεγκτικές διαδικασίες που κρίναμε κατάλληλες, για να διαπιστώσουμε ότι οι ανωτέρω συνολικές οικονομικές καταστάσεις της "C.P.I. Ανώνυμος Εταιρεία Ηλεκτρονικών Υπολογιστών & Περιφερειακών" που καλύπτουν την περίοδο από 1 Ιουλίου 2003 μέχρι 31 Δεκεμβρίου 2003, δεν περιέχουν ανακριβείς ή παραλείψεις που να επηρεάζουν ουσιωδώς την ενοποιημένη περιουσιακή διάρθρωση και την οικονομική θέση, καθώς και τα ενοποιημένα αποτελέσματα, της ανωτέρω μητρικής εταιρείας και της θυγατρικής της που περιλαμβάνεται στην ενοποίηση. Οι οικονομικές καταστάσεις της θυγατρικής εταιρείας που περιλαμβάνεται στην ενοποίηση και αντιπροσωπεύει ποσοστό 24,36 % και 12,97% των ενοποιημένων συνόλων ενεργητικού και κύκλου εργασιών αντίστοιχα, έχουν ελεγχθεί από εμάς. Από τον παραπάνω έλεγχο μας προέκυψε τα εξής: 1) Στο υπόλοιπο του λογαριασμού "Δαπάνες πολιτευούς απόσβεσης", περιλαμβάνεται και ποσό ευρώ 447 χιλιάδες περίπου το οποίο αφορά την αναπόσβεστη αξία παταίων (παρούσης περιόδου ευρώ 65 χιλ. και προηγούμενων χρήσεων ευρώ 382 χιλ.) οι οποίες μεταφέρθηκαν στον ανώτερο λογαριασμό "Συμμετοχές και Μακροπρόθεσμες Απαιτήσεις" περιλαμβάνεται και ποσό ευρώ 353 χιλιάδες περίπου το οποίο αφορά σε μετοχές κατά την ανωτέρω αναπόσβεστη αξία των εν λόγω παταίων. 2) Στο υπόλοιπο του λογαριασμού "Συμμετοχές και Μακροπρόθεσμες Απαιτήσεις" περιλαμβάνεται και ποσό ευρώ 353 χιλιάδες περίπου το οποίο αφορά σε μετοχές ανώνυμων εταιρειών μη εισηγμένων στο Χρηματιστήριο Αξιών, οι οποίες αποκτήθηκαν στη αξία κτήσεως τους. Εάν η απόκτηση των μετοχών αυτών είχε γίνει σύμφωνα με τις διατάξεις της παραγράφου 6 του άρθρου 43 του Κ.Ν. 2190/1920 η εμφανιζόμενη στην ανωτέρω συνολική λογιστική κατάσταση αξία τους θα ήταν μικρότερη κατά ευρώ 161 χιλιάδες περίπου και τα αποτελέσματα περιόδου καθώς και τα ίδια κεφάλαια του ομίλου θα εμφανιζόνταν ύψους μειωμένα. 3) Το ποσό της υφιστάμενης πρόβλεψης ευρώ 318 χιλ. για επισφαλές και σε καθυστέρηση απαιτήσεις δεν κρίνεται επαρκές για την κάλυψη της ζημιάς που ενδέχεται να προκύψει κατά την ρευστοποίηση των απαιτήσεων αυτών, οι οποίες κατά την 31.12.2003 ανερχόταν στο ποσό ευρώ 800 χιλ. περίπου. 4) Μεταξύ των αποθεμάτων της 31.12.2003 περιλαμβάνονται και ανταλλακτικά ποσού ευρώ 240 χιλ. περίπου που προορίζονται να καλύψουν πιθανές μελλοντικές συμβατικές υποχρεώσεις της θυγατρικής εταιρείας προς συγκεκριμένους πελάτες της Για τα εν λόγω ακίνητα αποθέματα δεν έχει σχηματισθεί ανάλογη πρόβλεψη για την κάλυψη της ζημιάς που ενδέχεται να προκύψει από την μη διάθεση τους. 5) Η συνολική σχηματισθείσα πρόβλεψη για αποζημίωση προσωπικού, λόγω εξόδου από την υπηρεσία, υπολείπεται της προβλεπόμενης με βάση τον Κωδ. Ν. 2190/1920 κατά ποσό 221 χιλ. περίπου. Με βάση τον έλεγχο που διενεργήσαμε, διαπιστώσαμε ότι οι ανωτέρω ενοποιημένες οικονομικές καταστάσεις έχουν καταρτισθεί σύμφωνα με τις σχετικές διατάξεις του κωδ. Ν. 2190/1920 "περί ανωνύμων εταιρειών" και αφού ληφθούν υπόψη οι προαναφερόμενες παρατηρήσεις μας καθώς και η υπ' αριθμ. 3 σημείωση της εταιρείας, δεν περιέχουν ανακριβείς ή παραλείψεις που να επηρεάζουν ουσιωδώς την εμφανιζόμενη ενοποιημένη περιουσιακή διάρθρωση και οικονομική θέση του συνόλου των επιχειρήσεων που περιλήφθηκαν στην ενοποίηση κατά την 31 Δεκεμβρίου 2003, καθώς και τα ενοποιημένα αποτελέσματα της περιόδου που ελήφθη αυτή την ημερομηνία, βάσει των σχετικών διατάξεων που ισχύουν και των λογιστικών αρχών και μεθόδων που εφαρμόζει η μητρική εταιρεία και οι οποίες έχουν γίνει γενικά παραδοκτικές και δεν διαφέρουν από εκείνες που εφαρμόστηκαν στην αντίστοιχη περίοδο της προηγούμενης χρήσης.</p>					
<p>PANNEL KERR FORSTER International Limited</p>			<p>Αθήνα 16 Φεβρουαρίου 2004 ΔΙΕΘΝΗΣ ΕΛΕΓΚΤΙΚΗ Α.Ε. Ορκωτοί Ελεγκτές Λογιστές</p>		
<p>ΕΥΣΤΑΘΙΟΣ Π. ΚΑΓΙΟΥΛΗΣ ΑΜ ΣΟΕΛ 13271</p>					

C.P.I. Ανώνυμος Εταιρεία Ηλεκτρονικών Υπολογιστών και Περιφερειακών ΑΡ.Μ.Α.Ε. 32624/06/Β/95/1 ΣΥΝΟΠΤΙΚΗ ΕΝΟΠΙΩΜΕΝΗ ΛΟΓΙΣΤΙΚΗ ΚΑΤΑΣΤΑΣΗ ΤΗΣ 31/03/2004 (1 ΙΟΥΛΙΟΥ 2003 - 31 ΜΑΡΤΙΟΥ 2004) (Ποσά σε ΕΥΡΩ)						
ΕΝΕΡΓΗΤΙΚΟ			ΠΑΘΗΤΙΚΟ			
	1/7/2003-31/03/2004	1/7/2002-31/03/2003		1/7/2003-31/03/2004	1/7/2002-31/03/2003	
Δαπάνες πολυετούς απόσβεσης (αναπόσβεστο υπόλοιπο)		807.274,06	903.119,24	Καταβεβλημένο Μετοχικό Κεφάλαιο	2.972.250,00	
Τάσιο Ενεργητικό	3.210.411,95	2.952.383,79	2.117.376,98	Αποθεματικά & λοιποί λογ/σμοί ιδίων κεφαλαίων	3.374.521,48	
Μείον Αποσβέσεις	1.259.202,11	835.008,80	527.927,08	Αποτελέσματα περιόδου	1.732.420,77	
Ευμετοχές & Μακροπρόθεσμες Απαιτήσεις		527.250,65	5.718.876,23	Αποτελέσματα Προηγ. Χρήσεων	1.751.620,09	
Αποθέματα		4.146.534,02	4.579.539,30	Διαφορές ενοποίησης	(1.863.764,13)	
Τελείες		4.967.496,80	5.718.876,23	Δικαιώματα μειοψηφίας	176,23	
Λοιπές απαιτήσεις		4.897.722,19	4.942.417,11	Προβλέψεις Διάφορες	276.302,12	
Διαθέσιμα		643.191,32	1.162.710,71	Υποχρεώσεις Μακροπρόθεσμες	1.564.028,60	
Μεταβατικοί λογαριασμοί ενεργητικού		158.221,20	240.485,49	Υποχρεώσεις Βραχυπρόθεσμες	8.244.741,65	
ΣΥΝΟΛΟ ΕΝΕΡΓΗΤΙΚΟΥ	18.098.900,08	20.192.452,15	20.192.452,15	ΣΥΝΟΛΟ ΠΑΘΗΤΙΚΟΥ	18.098.900,08	
ΛΟΓΑΡΙΑΣΜΟΙ ΤΑΞΕΩΣ ΧΡΕΩΣΤΙΚΟΥ	1.211.263,38	1.180.295,35	1.180.295,35	ΛΟΓΑΡΙΑΣΜΟΙ ΤΑΞΕΩΣ ΠΙΣΤΩΤΙΚΟΥ	1.211.263,38	
ΚΑΤΑΣΤΑΣΗ ΛΟΓΑΡΙΑΣΜΟΥ ΑΠΟΤΕΛΕΣΜΑΤΩΝ ΧΡΗΣΕΩΣ (1/7/2003- 31/3/2004)			ΣΗΜΕΙΩΣΕΙΣ:			
ΕΣΟΔΑ	1/7/2003-31/03/2004	1/7/2002-31/03/2003	1. Στην ενοποιημένη κατάσταση περιλαμβάνεται η εταιρεία "ΜΟΙ Α.Ε." με την μέθοδο της αλκικής ενοποίησης			
Εσοδα από πωλήσεις	21.410.350,95	17.988.545,82	2. Δεν υπάρχουν εμπράγματα βάρη στα πάγια στοιχεία.			
Μείον: Κόστος Πωληθέντων	16.105.083,07	13.342.583,71	3. Η μητρική εταιρεία έχει ελεγχθεί φορολογικά μέχρι την χρήση 1/7/2001-30/9/2002, ενώ η θυγατρική μέχρι την χρήση 1/1/2000-31/12/2000. Κατά συνέπεια οι φορολογικές υποχρεώσεις δεν έχουν καταστεί οριστικές για τις ανέλεγκτες χρήσεις.			
Μικτά αποτελέσματα εκμετάλλευσης	5.305.267,88	4.645.962,11	4. Στο υπόλοιπο του λογαριασμού "Συμμετοχές & Μακροπρόθεσμες απαιτήσεις" περιλαμβάνεται και ποσό ευρώ 353 χιλ. περίπου που αφορά την αξία κτήσεως μετοχών ανωνύμων εταιρειών μη εισηγμένων στο ΧΑΑ			
Πλέον: Άλλα έσοδα εκμετάλλευσης	43.351,03	159.998,39	Εάν η αποτίμηση των μετοχών αυτών είχε γίνει σύμφωνα με τις διατάξεις της παραγράφου 6 του άρθ. 43 του Κ.Ν. 2190/1920 η εμφανιζόμενη στον ισολογισμό αξία τους θα ήταν μικρότερη κατά ευρώ 167 χιλ. περίπου.			
Εύλοο	5.348.618,91	4.805.960,50	5. Αριθμός απασχολούμενου προσωπικού την 31/03/2004 122 άτομα.			
Μείον: Έξοδα διοικητικής λειτουργίας	2.449.415,82	2.352.801,98	6. Ο αναφερόμενος κύκλος εργασιών 21.410.350,95 ευρώ αναλύεται ανά κατηγορία οικονομικής δραστηριότητας (ΣΤΑΚΟΔ. 03) ως εξής: 518.4 Χονδρικό εμπόριο ηλεκτρονικών υπολογιστών, περιφερειακού εξοπλισμού υπολογιστών και λογισμικού ευρώ 19.875.156,81 και 725.0 Συντήρηση και επισκευή μηχανών γραφείου λογιστικών μηχανών και εξοπλισμού πληροφορικής ευρώ 1.535.192,14.			
Εξοδα λειτουργίας διάθεσης	1.356.607,91	1.073.149,30				
Κρηματοοικονομικά αποτελέσματα	62.673,71	65.880,09				
Καθαρά αποτελέσματα εκμετάλλευσης	1.479.921,47	1.314.129,13				
Πλέον: Ανόργανα Έσοδα - Ζημιές	407.441,78	405.275,50				
Μείον: Ανόργανα Έσοδα - Ζημιές	154.931,92	49.244,73				
ΚΑΘΑΡΑ ΑΠΟΤΕΛΕΣΜΑΤΑ (κέρδη) προ φόρων	1.732.431,33	1.670.159,90				
Μείον: Αναλογία μειοψηφίας στα κέρδη	10,56	2,49				
ΚΑΘΑΡΑ ΕΝΟΠΙΩΜΕΝΑ ΑΠΟΤ/ΓΑ (κέρδη) προ φόρων	1.732.420,77	1.670.157,41				

Ο ΠΡΟΕΔΡΟΣ & ΔΙΕΥΘΥΝΩΝ ΣΥΜΒΟΥΛΟΣ
ΠΑΠΑΘΑΝΟΣ ΧΡΗΣΤΟΣ
Α.Α.Τ. Κ 045516

Αθήνα 3 Μαΐου 2004
ΤΟ ΜΕΛΟΣ ΤΟΥ Δ.Σ.
ΧΑΤΖΗΑΝΤΩΝΗΣ-ΦΩΤΑΡΑΣ ΚΩΝ/ΝΟΣ
Α.Α.Τ. Κ 071544

Ο ΟΙΚΟΝΟΜΙΚΟΣ ΔΙΕΥΘΥΝΤΗΣ & ΜΕΛΟΣ Δ.Σ.
ΣΤΡΟΓΓΙΛΟΥ ΕΛΕΥΘΕΡΙΟΣ
Α.Μ.Α.Ο.Ε. 27765

10.10 Κατάσταση ταμειακών ροών χρήσης 2002/2003

CPI Ανώνυμος Εταιρεία Ηλεκτρονικών Υπολογιστών & Περιφερειακών			
ΑΡ.Μ.Α.Ε.32624/06/Β/95/1			
Κατάσταση Ταμειακών Ροών			
της χρήσεως από 1/7/2003 μέχρι 30/6/2004			
ποσά σε ευρώ			
A/A	ΑΝΑΛΥΣΗ	Χρήση 1/7/2003-30/6/2004	Χρήση 1/7/2002-30/6/2003
A	Ταμειακές Ροές από συνήθεις (λειτουργικές) δραστηριότητες		
A	100 Ταμειακές Εισροές		
	101 Πωλήσεις	24.772.659,66	22.042.557,09
	102 Άλλα έσοδα εκμεταλλεύσεως	304.998,61	141.114,11
	103 Έκτακτα & ανόργανα έσοδα	412.619,05	392.334,39
	104 Έσοδα προηγούμενων χρήσεων	-	1.000,00
	105 Πιστωτικοί τόκοι(καταθέσεων κ.λ.π.)	4.482,67	14.741,71
	106 Έσοδα χρεογράφων	-	-
	107 Πώληση χρεογράφων	-	-
	108 Μείωση απαιτήσεων	-	-
	<i>Αφαιρούνται:</i>		
	109 Αγορά χρεογράφων	-	-
	110 Αύξηση απαιτήσεων	112.574,83	514.293,93
	Σύνολο Ταμειακών Εισροών (A 100)	25.382.185,16	22.077.453,37
A	200 Ταμειακές Εκροές		
	201 Κόστος πωληθέντων (μείον αποσβέσεις και προβλέψεις)	18.891.853,64	16.440.073,85
	202 Έξοδα λειτουργίας διοικήσεως	2.341.436,01	2.047.078,37
	203 Έξοδα λειτουργίας ερευνών-αναπτύξεως	-	-
	204 Έξοδα λειτουργίας διαθέσεως	1.654.367,76	1.442.087,64
	205 Έξοδα υποαπασχόλησης/αδράνειας	-	-
	206 Άλλα έξοδα	20.335,56	20.371,76
	207 Αύξηση αποθεμάτων	863.541,76	571.843,73
	208 Αύξηση μεταβατικών λογαριασμών Ενεργητικού	109.909,83	-
	209 Μείωση μεταβατικών λογαριασμών Παθητικού	-	9.056,31
	210 Μείωση βραχυπρόθεσμων υποχρεώσεων (πλην τραπεζών & πλήν φόρων-τελών)	-	-
	<i>Αφαιρούνται:</i>		
	211 Μείωση αποθεμάτων	-	-
	212 Μείωση μεταβατικών λογαριασμών Ενεργητικού	-	72.007,57
	213 Αύξηση μεταβατικών λογαριασμών Παθητικού	55.565,81	-
	214 Αύξηση Βραχυπρόθεσμων υποχρεώσεων (πλην Τραπεζών & πλήν φόρων-τελών)	832.508,48	1.908.159,94
	Σύνολο Ταμειακών Εκροών (A 200)	22.993.370,27	18.550.344,15
A	300 Ταμειακές Εκροές Φόρων		
	301 Φόροι Εισοδήματος	633.215,54	623.274,26
	302 Μη ενσωματούμενοι στο λειτουργικό κόστος Φόροι	-	-
	303 Διαφορές φόρου φορολογικού ελέγχου	-	175.946,00
	304 Μείωση υποχρεώσεων από φόρους-τέλη	27.246,93	-
	<i>Αφαιρείται:</i>		
	305 Αύξηση υποχρεώσεων από φόρους-τέλη	-	272.446,62
	Σύνολο Ταμειακών Εκροών Φόρων(A 300)	660.462,47	526.773,64
	Ταμειακές Ροές από συνήθεις (λειτουργικές) δραστηριότητες (A100-A200-A300)=A	1.728.352,42	3.000.335,58
B	Ταμειακές ροές από Επενδυτικές δραστηριότητες		
B	100 Ταμειακές Εισροές		
	101 Πώληση ασώματων ακινητοποιήσεων	-	-

102	Πώληση ενσώματων ακινητοποιήσεων	0,01	7.500,00
103	Πώληση συμμετοχών και τίτλων ακινητοποιήσεων	-	-
104	Μείωση μακροπρόθεσμων απαιτήσεων	-	-
105	Εσοδα συμμετοχών και τίτλων ακινητοποιήσεων	-	-
106	Πιστωτικοί τόκοι(μακροπρόθεσμων κ.λ.π. Απαιτήσεων)	-	-
	Σύνολο Ταμειακών Εισροών (B 100)	0,01	7.500,00
B	200 Ταμειακές Εκροές		
201	Αγορά ασώματων ακινητοποιήσεων	-	-
202	Αγορά ενσώματων ακινητοποιήσεων	158.294,12	361.630,94
203	Αγορά συμμετοχών και τίτλων ακινητοποιήσεων	10.200,00	466.000,00
204	Αύξηση μακροπρόθεσμων απαιτήσεων	1.266,80	1.121,42
205	Αύξηση εξόδων εγκαταστάσεως	365.659,80	192.153,38
	Σύνολο Ταμειακών Εκροών (B 200)	535.420,72	1.020.905,74
	Ταμειακές ροές από Επενδυτικές δραστηριότητες (B100-B200)=B	(535.420,71)	(1.013.405,74)
Γ	Ταμειακές ροές από χρηματοδοτικές δραστηριότητες		
Γ	100 Ταμειακές Εισροές		
101	Είσπραξη αύξησης μετοχικού κεφαλαίου και διαφοράς υπέρ άρθιο	-	-
102	Είσπραξη επιχορηγήσεων παγίων	-	-
103	Αύξηση μακροπρόθεσμων υποχρεώσεων	-	-
104	Αύξηση Βραχυπρόθεσμων υποχρεώσεων (λογαριασμοί Τραπεζών)	1.497.998,94	76.259,43
	Σύνολο Ταμειακών Εισροών (Γ 100)	1.497.998,94	76.259,43
Γ	200 Ταμειακές Εκροές		
201	Μείωση (επιστροφή) μετοχικού κεφαλαίου	-	-
202	Επιστροφή επιχορηγήσεων παγίων	-	-
203	Μείωση μακροπρόθεσμων υποχρεώσεων	1.634.243,44	1.408.596,30
204	Μείωση βραχυπρόθεσμων υποχρεώσεων (λογαριασμοί Τραπεζών)	-	-
205	Τόκοι πληρωθέντες	99.842,81	127.046,59
206	Μερίσματα πληρωθέντα	724.200,00	396.300,00
207	Διανομή κερδών στο προσωπικό	65.000,00	36.937,55
208	Αμοιβές Δ.Σ. από κέρδη χρήσεως	15.000,00	-
	Σύνολο Ταμειακών Εκροών (Γ 200)	2.538.286,25	1.968.880,44
	Ταμειακές ροές από χρηματοδοτικές δραστηριότητες (Γ100-Γ200)=Γ	(1.040.287,31)	(1.892.621,01)
	ΤΑΜΕΙΑΚΕΣ ΡΟΕΣ ΕΤΑΙΡΕΙΑΣ (A+B+Γ)	152.644,40	94.308,83
	ΠΛΕΟΝ:ΧΡΗΜΑΤΙΚΑ ΔΙΑΘΕΣΙΜΑ ΕΝΑΡΞΗΣ ΧΡΗΣΗΣ	154.091,64	59.782,81
	ΧΡΗΜΑΤΙΚΑ ΔΙΑΘΕΣΙΜΑ ΤΕΛΟΥΣ ΧΡΗΣΗΣ	306.736,04	154.091,64

Αθήνα, 1 Οκτωβρίου 2004
Ο ΟΙΚΟΝΟΜΙΚΟΣ ΔΙΕΥΘΥΝΤΗΣ & ΜΕΛΟΣ Δ.Σ.
Ο ΠΡΟΕΔΡΟΣ & ΔΙΕΥΘΥΝΩΝ ΣΥΜΒΟΥΛΟΣ ΤΟ ΜΕΛΟΣ ΤΟΥ Δ.Σ.
ΠΑΠΑΘΑΝΟΣ ΧΡΗΣΤΟΣ ΧΑΤΖΗΑΝΤΩΝΗΣ-ΦΩΤΑΡΑΣ ΚΩΝ/ΝΟΣ ΣΤΡΟΓΓΙΟΓΛΟΥ ΕΛΕΥΘΕΡΙΟΣ
Α.Α.Τ. Κ 045516 Α.Α.Τ. Κ 071544 Α.Μ.Α.Ο.Ε.Ε. 27765

Βεβαίωση Ελέγχου Ορκωτού Ελεγκτή Λογιστή

Ελέγξαμε την ανωτέρω Κατάσταση Ταμιακών Ροών της Ανώνυμης Εταιρείας "CPI Ανώνυμος Εταιρεία Ηλεκτρονικών Υπολογιστών και Περιφερειακών" της χρήσεως 1/7/2003 - 30/6/2004 η οποία έχει καταρτισθεί με βάση τα τηρούμενα από την εταιρεία βιβλία και στοιχεία ως και τις ελεγμένες οικονομικές καταστάσεις της χρήσεως για τις οποίες έχει εκδοθεί το από 2/8/2004 πιστοποιητικό μας ελέγχου. Κατά την γνώμη μας η προαναφερόμενη Κατάσταση Ταμιακών Ροών απεικονίζει τις Ταμιακές εισροές και εκροές από τις, κατά την χρήση, δραστηριότητες της ανωτέρω εταιρείας.

PANNEL KERR FORSTER
International Ltd

Αθήνα, 22 Οκτωβρίου 2004
ΔΙΕΘΝΗΣ ΕΛΕΓΚΤΙΚΗ Α.Ε.
Ορκωτοί Ελεγκτές Λογιστές
Ο ΟΡΚΩΤΟΣ ΕΛΕΓΚΤΗΣ ΛΟΓΙΣΤΗΣ
ΕΥΣΤΑΘΙΟΣ Π. ΚΑΓΙΟΥΛΗΣ
ΑΜ ΣΟΕΛ 13271

10.11 Ενοποιημένη κατάσταση ταμειακών ροών χρήσης 2002/2003

CPI Ανώνυμος Εταιρεία Ηλεκτρονικών Υπολογιστών & Περιφερειακών			
ΑΡ.Μ.Α.Ε.32624/06/Β/95/1			
Ενοποιημένη Κατάσταση Ταμειακών Ροών			
της χρήσεως από 1/7/2003 μέχρι 30/6/2004			
ποσά σε ευρώ			
A/A	ΑΝΑΛΥΣΗ	Χρήση 1/7/2003-30/6/2004	Χρήση 1/7/2002-30/6/2003
A	Ταμειακές Ροές από συνήθεις (λειτουργικές) δραστηριότητες		
A	100 Ταμειακές Εισροές		
	101 Πωλήσεις	27.959.144,45	24.807.984,41
	102 Άλλα έσοδα εκμεταλλεύσεως	110.720,66	9.888,68
	103 Εκτακτα & ανόργανα έσοδα	423.463,90	404.229,10
	104 Έσοδα προηγούμενων χρήσεων	-	202.118,76
	105 Πιστωτικοί τόκοι(καταθέσεων κ.λ.π.)	4.505,31	14.741,71
	106 Έσοδα χρεογράφων	-	-
	107 Πώληση χρεογράφων	-	-
	108 Μείωση απαιτήσεων	185.443,01	-
	<i>Αφαιρούνται:</i>		-
	109 Αγορά χρεογράφων	30.498,00	-
	110 Αύξηση απαιτήσεων	-	1.724.380,04
	<i>Σύνολο Ταμειακών Εισροών (A 100)</i>	<i>28.652.779,33</i>	<i>23.714.582,62</i>
A	200 Ταμειακές Εκροές		
	201 Κόστος πωληθέντων (μείον αποσβέσεις και προβλέψεις)	21.213.862,35	18.653.487,54
	202 Έξοδα λειτουργίας διοικήσεως	2.500.975,66	2.295.130,21
	203 Έξοδα λειτουργίας ερευνών-αναπτύξεως	-	-
	204 Έξοδα λειτουργίας διαθέσεως	1.781.635,21	1.526.839,09
	205 Έξοδα υποαπασχόλησης/αδράνειας	-	-
	206 Άλλα έξοδα	24.031,36	30.091,15
	207 Αύξηση αποθεμάτων	823.281,31	637.917,79
	208 Αύξηση μεταβατικών λογαριασμών Ενεργητικού	186.236,34	-
	209 Μείωση μεταβατικών λογαριασμών Παθητικού	-	5.685,45
	Μείωση βραχυπρόθεσμων υποχρεώσεων (πλην τραπεζών & 210 πλήν φόρων-τελών)	-	-
	<i>Αφαιρούνται:</i>		
	211 Μείωση αποθεμάτων	-	-
	212 Μείωση μεταβατικών λογαριασμών Ενεργητικού	-	58.057,57
	213 Αύξηση μεταβατικών λογαριασμών Παθητικού	56.998,03	-
	Αύξηση βραχυπρόθεσμων υποχρεώσεων (πλην Τραπεζών & 214 πλήν φόρων-τελών)	865.439,12	1.785.187,09
	<i>Σύνολο Ταμειακών Εκροών (A 200)</i>	<i>25.607.585,08</i>	<i>21.305.906,57</i>
A	300 Ταμειακές Εκροές Φόρων		
	301 Φόροι Εισοδήματος	756.345,99	666.602,42
	302 Μη ενσωματούμενοι στο λειτουργικό κόστος Φόροι	-	-
	303 Διαφορές φόρου φορολογικού ελέγχου	-	175.946,00
	304 Μείωση υποχρεώσεων από φόρους-τέλη	-	-
	<i>Αφαιρείται:</i>		-
	305 Αύξηση υποχρεώσεων από φόρους-τέλη	3.034,33	394.206,33
	<i>Σύνολο Ταμειακών Εκροών Φόρων(A 300)</i>	<i>753.311,66</i>	<i>448.342,09</i>
	Ταμειακές Ροές από συνήθεις (λειτουργικές) δραστηριότητες (A100-A200-A300)=A	2.291.882,59	1.960.333,96
B	Ταμειακές ροές από Επενδυτικές δραστηριότητες		
B	100 Ταμειακές Εισροές		
	101 Πώληση ασώματων ακινητοποιήσεων	-	-

	102	Πώληση ενσώματων ακινητοποιήσεων	348,92	7.500,03
	103	Πώληση συμμετοχών και τίτλων ακινητοποιήσεων	-	-
	104	Μείωση μακροπρόθεσμων απαιτήσεων	-	199,79
	105	Εσοδα συμμετοχών και τίτλων ακινητοποιήσεων	-	-
	106	Πιστωτικοί τόκοι(μακροπρόθεσμων κ.λ.π. Απαιτήσεων)	-	-
		Σύνολο Ταμειακών Εισροών (B 100)	348,92	7.699,82
B	200	Ταμειακές Εκροές		
	201	Αγορά ασώματων ακινητοποιήσεων	-	-
	202	Αγορά ενσώματων ακινητοποιήσεων	216.673,24	382.941,73
	203	Αγορά συμμετοχών και τίτλων ακινητοποιήσεων	23.177,93	9.000,00
	204	Αύξηση μακροπρόθεσμων απαιτήσεων	3.342,46	-
	205	Αύξηση εξόδων εγκαταστάσεως	477.136,83	193.973,38
		Σύνολο Ταμιακών Εκροών (B 200)	720.330,46	585.915,11
		Ταμειακές ροές από Επενδυτικές δραστηριότητες (B100-B200)=B	(719.981,54)	(578.215,29)
Γ		Ταμειακές ροές από χρηματοδοτικές δραστηριότητες		
Γ	100	Ταμειακές Εισροές		
	101	Είσπραξη αύξησης μετοχικού κεφαλαίου και διαφοράς υπέρ άρθρο	-	-
	102	Είσπραξη επιχορηγήσεων παγίων	-	-
	103	Αύξηση μακροπρόθεσμων υποχρεώσεων	-	-
	104	Αύξηση βραχυπρόθεσμων υποχρεώσεων (λογαριασμοί Τραπεζών)	1.497.998,94	76.259,43
		Σύνολο Ταμειακών Εισροών (Γ 100)	1.497.998,94	76.259,43
Γ	200	Ταμειακές Εκροές		
	201	Μείωση (επιστροφή) μετοχικού κεφαλαίου	-	-
	202	Επιστροφή επιχορηγήσεων παγίων	-	-
	203	Μείωση μακροπρόθεσμων υποχρεώσεων	1.634.243,44	1.408.596,30
	204	Μείωση βραχυπρόθεσμων υποχρεώσεων (λογαριασμοί Τραπεζών)	-	-
	205	Τόκοι πληρωθέντες	107.256,42	135.583,24
	206	Μερίσματα πληρωθέντα	724.200,00	396.300,00
	207	Διανομή κερδών στο προσωπικό	65.000,00	36.937,55
	208	Αμοιβές Δ.Σ. από κέρδη χρήσεως	15.000,00	-
		Σύνολο Ταμειακών Εκροών (Γ 200)	2.545.699,86	1.977.417,09
		Ταμειακές ροές από χρηματοδοτικές δραστηριότητες (Γ100-Γ200)=Γ	(1.047.700,92)	(1.901.157,66)
		ΤΑΜΕΙΑΚΕΣ ΡΟΕΣ ΕΤΑΙΡΕΙΑΣ (Α+Β+Γ)	524.200,13	(519.038,99)
		ΠΛΕΟΝ:ΧΡΗΜΑΤΙΚΑ ΔΙΑΘΕΣΙΜΑ ΕΝΑΡΞΗΣ ΧΡΗΣΗΣ	375.086,83	894.125,82
		ΧΡΗΜΑΤΙΚΑ ΔΙΑΘΕΣΙΜΑ ΤΕΛΟΥΣ ΧΡΗΣΗΣ	899.286,96	375.086,83

Ο ΠΡΟΕΔΡΟΣ & ΔΙΕΥΘΥΝΩΝ ΣΥΜΒΟΥΛΟΣ	ΤΟ ΜΕΛΟΣ ΤΟΥ Δ.Σ.	Αθήνα , 1 Οκτωβρίου 2004 Ο ΟΙΚΟΝΟΜΙΚΟΣ ΔΙΕΥΘΥΝΤΗΣ & ΜΕΛΟΣ Δ.Σ.
ΠΑΠΑΘΑΝΟΣ ΧΡΗΣΤΟΣ	ΧΑΤΖΗΑΝΤΩΝΗΣ-ΦΩΤΑΡΑΣ ΚΩΝ/ΝΟΣ	ΣΤΡΟΓΓΙΟΓΛΟΥ ΕΛΕΥΘΕΡΙΟΣ
A.A.T. K 045516	A.A.T. K 071544	A.M.A.O.E.E. 27765
Βεβαίωση Ελέγχου Ορκωτού Ελεγκτή Λογιστή		
<p>Ελέγξαμε την ανωτέρω Ενοποιημένη Κατάσταση Ταμιακών Ροών της Ανώνυμης Εταιρείας "CPI Ανώνυμος Εταιρεία Ηλεκτρονικών Υπολογιστών και Περιφερειακών" και των θυγατρικών της χρήσεως 1/7/2003 - 30/6/2004 η οποία έχει καταρτισθεί με βάση τις ελεγμένες ενοποιημένες οικονομικές καταστάσεις της χρήσεως για τις οποίες έχει εκδοθεί το από 2/8/2004 πιστοποιητικό μας ελέγχου. Κατά την γνώμη μας η προαναφερόμενη Ενοποιημένη Κατάσταση Ταμιακών Ροών απεικονίζει τις Ταμιακές εισροές και εκροές από τις κατά την χρήση, δραστηριότητες του συνόλου των επιχειρήσεων που περιλαμβάνονται στην ενοποίηση της 30/6/2004.</p>		
Αθήνα, 22 Οκτωβρίου 2004		
PANNELL KERR FORSTER	ΔΙΕΘΝΗΣ ΕΛΕΓΚΤΙΚΗ Α.Ε.	
International Ltd	Ορκωτοί Ελεγκτές Λογιστές	
	Ο ΟΡΚΩΤΟΣ ΕΛΕΓΚΤΗΣ ΛΟΓΙΣΤΗΣ	
	ΕΥΣΤΑΘΙΟΣ Π. ΚΑΓΙΟΥΛΗΣ	
	ΑΜ ΣΟΕΛ 13271	

10.12 Πρόσωπα και θυγατρικές εταιρείες που υπόκεινται στις διατάξεις του Άρθρου 8 της υπ'αρ. 5/204/14-11-2000 απόφασης της Επιτροπής Κεφαλαιαγοράς.

Στον πίνακα που ακολουθεί παρατίθενται τα φυσικά και νομικά πρόσωπα που υπόκεινται στις διατάξεις του άρθρου 8 της υπ'αρ. 5/204/14-11-2000 απόφασης της Επιτροπής Κεφαλαιαγοράς η οποία αναφέρεται στις προϋποθέσεις πραγματοποίησης συναλλαγών με αντικείμενο μετοχές της εταιρείας :

Όνοματεπώνυμο

Bansara Trading Ltd
Παπαθάνος Χρήστος
Στρογγιόγλου Ελευθέριος
Χ' Αντώνης-Φωταράς Κων/νος
Αθανασιάν Οννίκ
Χατζηνικολάου Μαρία
Τσαδήμα Σοφία
Φασιλάκη Ολυμπία
Καγιούλης Ευστάθιος
Πολίτης Ευάγγελος
MDI A.E.

Αρμοδιότητα

Μέτοχος με ποσοστό συμμετοχής άνω του 20%
Πρόεδρος και Διευθύνων Σύμβουλος
Οικονομικός Διευθυντής και μέλος Δ.Σ.
Διευθυντής Πωλήσεων και μέλος Δ.Σ.
Υπεύθυνη Εσωτερικού Ελέγχου
Υπεύθυνη Τμήματος Μετόχων
Υπεύθυνη Εταιρ.Ανακοινώσεων
Προϊσταμένη Λογιστηρίου
Ορκωτός Ελεγκτής/Λογιστής
Νομικός Σύμβουλος
Θυγατρική Εταιρεία

10.13 Εξέλιξη χρηματιστηριακής τιμής και όγκου συναλλαγών της μετοχής σε σχέση με την πορεία του κλάδου και τον γενικό δείκτη του Χ.Α.Α.

Η μετοχή της εταιρείας εισήχθη προς διαπραγμάτευση στην Παράλληλη Αγορά του Χ.Α.Α. την 11/12/2000. Το α' τρίμηνο του 2002 πραγματοποιήθηκε αύξηση μετοχικού κεφαλαίου ποσού 1.033.876,76 ευρώ με κεφαλαιοποίηση ισόποσου λογαριασμού που δημιουργήθηκε από διαφορά διάθεσης μετοχών υπέρ το άρτιο και έκδοση 3.302.500 νέων μετοχών οι οποίες διανεμήθηκαν δωρεάν στους μετόχους της λήξης της συνεδρίασης του Χ.Α.Α. της 12/02/2002 με αναλογία μία (1) νέα μετοχή για κάθε (2) δύο παλαιές. Την 13/02/2002 έγινε η προσαρμογή της χρηματιστηριακής τιμής της μετοχής.

Στον παρακάτω πίνακα παρουσιάζεται η τιμή κλεισίματος της μετοχής στην τελευταία συνεδρίαση των μηνών Ιουλίου 2003 έως Νοεμβρίου 2004 σε σχέση με τον δείκτη του κλάδου -είδη και λύσεις πληροφορικής- και του γενικού δείκτη του Χ.Α.Α.

ΗΜΕΡΟΜΗΝΙΑ	ΑΡΙΘΜΟΣ ΜΕΤΟΧΩΝ	ΤΙΜΗ ΚΛΕΙΣΙΜΑΤΟΣ ΣΕ ΕΥΡΩ	ΜΗΝΙΑΙΟΣ ΟΓΚΟΣ ΣΥΝΑΛΛΑΓΩΝ	ΕΙΔΗ & ΛΥΣΕΙΣ ΠΛΗΡΟΦΟΡΙΚΗΣ	ΓΕΝΙΚΟΣ ΔΕΙΚΤΗΣ Χ.Α.Α.
31/07/2003	9.907.500	2,62	1.881.800	320,65	2158,64
29/08/2003	9.907.500	2,44	729.135	320,06	2210,57
30/09/2003	9.907.500	1,75	661.370	247,37	2019,76
31/10/2003	9.907.500	2,01	471.875	278,03	2121,06
28/11/2003	9.907.500	2,06	408.990	268,68	2170,05
31/12/2003	9.907.500	1,93	385.922	263,81	2263,58
30/01/2004	9.907.500	2,17	499.531	274,80	2432,58
27/02/2004	9.907.500	1,90	201.278	272,34	2451,50
31/03/2004	9.907.500	1,72	249.305	252,05	2370,65
30/04/2004	9.907.500	1,78	168.635	254,70	2517,62
28/05/2004	9.907.500	1,67	148.860	244,83	2423,72
30/06/2004	9.907.500	1,25	282.679	214,03	2349,16
30/07/2004	9.907.500	1,59	287.390	216,92	2319,30
31/08/2004	9.907.500	1,50	166.980	207,38	2314,26
30/09/2004	9.907.500	1,27	162.589	199,15	2328,24
29/10/2004	9.907.500	1,38	117.080	200,28	2489,19
30/11/2004	9.907.500	1,29	181.708	206,52	2654,81

