



# ΕΤΗΣΙΟ ΔΕΛΤΙΟ

2004 - 2005

ΣΕΠΤΕΜΒΡΙΟΣ 2005

---

## ΠΕΡΙΕΧΟΜΕΝΑ

	<b>ΣΕΛ.</b>
<b>1. ΠΛΗΡΟΦΟΡΙΕΣ ΣΧΕΤΙΚΑ ΜΕ ΤΑ ΠΡΟΣΩΠΑ ΠΟΥ ΕΙΝΑΙ ΥΠΕΥΘΥΝΑ ΓΙΑ ΤΗΝ ΣΥΝΤΑΞΗ ΤΟΥ ΕΤΗΣΙΟΥ ΔΕΛΤΙΟΥ ΚΑΙ ΤΟΝ ΕΛΕΓΧΟ ΤΩΝ ΛΟΓΑΡΙΑΣΜΩΝ</b>	<b>4</b>
<b>2. ΓΕΝΙΚΕΣ ΠΛΗΡΟΦΟΡΙΕΣ ΣΧΕΤΙΚΑ ΜΕ ΤΗΝ ΕΤΑΙΡΕΙΑ ΚΑΙ ΤΟ ΜΕΤΟΧΙΚΟ ΤΗΣ ΚΕΦΑΛΑΙΟ</b>	
2.1 Γενικές Πληροφορίες σχετικά με την εταιρεία	5
2.2 Πληροφορίες σχετικά με τις μετοχές και την εισαγωγή τους στο Χρηματιστήριο Αθηνών	6
2.3 Γενικές πληροφορίες σχετικά με το μετοχικό κεφάλαιο	6
2.3.1 Ύψος μετοχικού κεφαλαίου και χαρακτηριστικά του	6
2.3.2 Εξέλιξη μετοχικού κεφαλαίου	6
2.3.3 Μέτοχοι	6
2.3.4 Ίδια Κεφάλαια – Λογιστική Αξία Μετοχής	6
<b>3. ΔΙΚΑΙΩΜΑΤΑ ΜΕΤΟΧΩΝ</b>	
3.1 Γενικά	7
3.2 Φορολογία μερισμάτων	8
<b>4. ΠΛΗΡΟΦΟΡΙΕΣ ΣΧΕΤΙΚΑ ΜΕ ΤΗΝ ΔΡΑΣΤΗΡΙΟΤΗΤΑ ΤΗΣ ΕΤΑΙΡΕΙΑΣ</b>	
4.1 Σύντομο Ιστορικό	9
4.2 Περιγραφή αντικειμένου και ανάλυση κύκλου εργασιών	9
4.3 Δίκτυο πωλήσεων και διανομής	10
4.3.1 Πελάτες	11
4.3.2 Τεχνική υποστήριξη πελατών	12
4.3.3 Προμηθευτές	13
4.4 Συμβάσεις – Συνεργασίες	14
4.5 Πάγια περιουσιακά στοιχεία – Εγγυήσεις και εμπράγματα ασφάλειες	15
4.6 Επενδύσεις	16
<b>5. ΠΛΗΡΟΦΟΡΙΕΣ ΣΧΕΤΙΚΑ ΜΕ ΤΗ ΔΙΟΙΚΗΣΗ – ΔΙΕΥΘΥΝΣΗ ΚΑΙ ΤΟ ΑΝΘΡΩΠΙΝΟ ΔΥΝΑΜΙΚΟ</b>	
5.1 Διοίκηση – Διεύθυνση Εργασιών	16
5.2 Συμμετοχές των μελών του Δ.Σ. και των κυρίων Μετόχων στο Δ.Σ. και στο κεφάλαιο άλλων εταιρειών	18
5.3 Οργανόγραμμα	20
5.4 Ανθρώπινο δυναμικό	20
<b>6. ΠΛΗΡΟΦΟΡΙΕΣ ΣΧΕΤΙΚΑ ΜΕ ΤΗΝ ΠΕΡΙΟΥΣΙΑ ΤΗΝ ΟΙΚΟΝΟΜΙΚΗ ΚΑΤΑΣΤΑΣΗ ΚΑΙ ΤΑ ΑΠΟΤΕΛΕΣΜΑΤΑ</b>	
6.1 Εξέλιξη κύκλου εργασιών και αποτελεσμάτων χρήσης	21
6.2 Ανάλυση ισολογισμών	24
6.3 Διάθεση των προ φόρων και αποσβέσεων κερδών	26
6.4 Αποτελέσματα μετά από φόρους και μέρισμα ανά μετοχή	26
6.5 Ενοποιημένα αποτελέσματα χρήσης	27
6.6 Ενοποιημένος Ισολογισμός	29
6.7 Ταμειακές Ροές	30
6.8 Ενοποιημένες Ταμειακές Ροές	32
6.9 Πηγές και χρήσεις κεφαλαίων	34
6.10 Βασικοί χρηματοοικονομικοί δείκτες	35

<b>7.</b>	<b>ΣΥΝΔΕΔΕΜΕΝΕΣ ΕΤΑΙΡΕΙΕΣ</b>	
7.1	Συνοπτική περιγραφή των συμμετοχών της CPI A.E.	35
7.2	Εταιρείες που συμμετέχει η CPI A.E. με ποσοστό συμμετοχής 10% και πάνω	36
7.2.1	MDI A.E.	36
7.2.2	Fiber Computer Systems & Networks E.Π.Ε.	39
7.2.3	CPI Computer Peripherals International (Cyprus) LTD	41
7.3	Εταιρείες που συμμετέχουν στην CPI A.E. με ποσοστό συμμετοχής 10% και πάνω	42
7.3.1	Bansara Trading LTD	42
<b>8.</b>	<b>ΣΥΝΑΛΛΑΓΕΣ ΤΗΣ ΕΤΑΙΡΕΙΑΣ ΜΕ ΣΥΝΔΕΔΕΜΕΝΕΣ ΕΠΙΧΕΙΡΗΣΕΙΣ</b>	<b>43</b>
<b>9.</b>	<b>ΠΡΟΒΛΕΨΕΙΣ – ΠΡΟΟΠΤΙΚΕΣ</b>	<b>43</b>
<b>10.</b>	<b>ΠΑΡΑΡΤΗΜΑ</b>	
10.1	Ισολογισμός	45
10.2	Προσάρτημα Ισολογισμού	47
10.3	Εκθεση διαχείρισης Διοικητικού Συμβουλίου	53
10.4	Ενοποιημένος Ισολογισμός	55
10.5	Ενοποιημένο Προσάρτημα	57
10.6	Ενοποιημένη Εκθεση διαχείρισης του Διοικητικού Συμβουλίου	60
10.7	Ισολογισμός της εταιρείας MDI A.E.	62
10.8	Λογιστικές καταστάσεις της χρήσης 2002/2003	64
10.9	Ενοποιημένες λογιστικές καταστάσεις της χρήσης 2002/2003	67
10.10	Κατάσταση ταμειακών ροών χρήσης 2002/2003	70
10.11	Ενοποιημένη κατάσταση ταμειακών ροών χρήσης 2002/2003	72
10.12	Εξέλιξη χρηματιστηριακής τιμής και όγκου συναλλαγών της μετοχής σε σχέση με την πορεία του κλάδου και τον γενικό δείκτη του Χ.Α.Α.	74

## **1. ΠΛΗΡΟΦΟΡΙΕΣ ΣΧΕΤΙΚΑ ΜΕ ΤΑ ΠΡΟΣΩΠΑ ΠΟΥ ΕΙΝΑΙ ΥΠΕΥΘΥΝΑ ΓΙΑ ΤΗ ΣΥΝΤΑΞΗ ΤΟΥ ΕΤΗΣΙΟΥ ΔΕΛΤΙΟΥ ΚΑΙ ΤΟΝ ΕΛΕΓΧΟ ΤΩΝ ΛΟΓΑΡΙΑΣΜΩΝ**

Στο παρόν Ετήσιο Δελτίο περιέχονται όλα εκείνα τα στοιχεία και οι πληροφορίες που θα επιτρέψουν στους επενδυτές να εκτιμήσουν σωστά την περιουσία, τη χρηματοοικονομική κατάσταση των αποτελεσμάτων, τη δραστηριότητα και τις προοπτικές της Εταιρείας **"CPI Ανώνυμος Εταιρεία Ηλεκτρονικών Υπολογιστών & Περιφερειακών"** (εφεξής η "Εταιρεία" ή "η CPI Α.Ε." ή "η CPI").

Η σύνταξη και η διάθεση του παρόντος Ετήσιου Δελτίου έγινε σύμφωνα με τις διατάξεις του άρθρου 16 της 5/204/14-11-2000 απόφασης της Επιτροπής Κεφαλαιαγοράς και καλύπτει τις ανάγκες πληροφόρησης των επενδυτών όπως αυτές καθορίζονται από τις διατάξεις του Π.Δ. 348/1985.

Υπεύθυνοι για τη σύνταξη του Ετήσιου Δελτίου, καθώς και για την ακρίβεια των στοιχείων που περιέχει είναι ο κ. Χρήστος Παπαθάνος, Πρόεδρος Δ.Σ. και Διευθύνων Σύμβουλος και ο κ. Ελευθέριος Στρογγιόγλου, Οικονομικός Διευθυντής, Ραφαηλίδου 1 Ταύρος Τηλ. 210-48.05.800

Το Διοικητικό Συμβούλιο της Εταιρείας δηλώνει ότι όλα τα μέλη του έχουν λάβει γνώση του περιεχομένου του παρόντος Δελτίου και μαζί με τους συντάκτες του βεβαιώνουν υπεύθυνα ότι:

1. Όλες οι πληροφορίες και τα στοιχεία που περιέχονται σε αυτό είναι πλήρη και αληθή.
2. Δεν υπάρχουν άλλα στοιχεία και δεν έχουν λάβει χώρα γεγονότα, η απόκρυψη ή παράλειψη των οποίων θα μπορούσε να καταστήσει παραπλανητικό το σύνολο ή μέρος των στοιχείων και πληροφοριών που περιέχονται στο Ενημερωτικό Δελτίο.
3. Σε βάρος της Εταιρείας δεν εκκρεμούν δικαστικές διαφορές ή διαιτησίες, οι οποίες θα μπορούσαν να έχουν σημαντικές επιπτώσεις στην οικονομική της κατάσταση.

Η Εταιρεία ελέγχεται από Ορκωτούς Ελεγκτές - Λογιστές. Τον έλεγχο για τις εταιρικές χρήσεις 1/7/2002-30/6/2003, 1/7/2003-30/6/2004 έχει διενεργήσει ο Ορκωτός Ελεγκτής - Λογιστής κ. Ευστάθιος Καγιούλης -AM ΣΟΕΛ 13271- της εταιρείας Διεθνής Ελεγκτική Α.Ε.(Βας.Σοφίας 120 Αθήνα τηλ.7480600). Τον αντίστοιχο έλεγχο για την εταιρική χρήση 1/7/2004-30/6/2005 έχει διενεργήσει ο Ορκωτός Ελεγκτής - Λογιστής κ. Αναστάσιος Καβελάρης -AM ΣΟΕΛ 10721- της εταιρείας Διεθνής Ελεγκτική Α.Ε.(Βας.Σοφίας 120 Αθήνα τηλ.7480600).

Επίσης οι ενοποιημένες οικονομικές καταστάσεις έχουν ελεχθεί για τις χρήσεις 1/7/2002-30/6/2003, 1/7/2003-30/6/2004 από τον Ορκωτό Ελεγκτή - Λογιστή κ. Ευστάθιο Καγιούλη -AM ΣΟΕΛ 13271- της εταιρείας Διεθνής Ελεγκτική Α.Ε.(Βας.Σοφίας 120 Αθήνα τηλ.7480600). Τον αντίστοιχο έλεγχο για την εταιρική χρήση 1/7/2004-30/6/2005 έχει διενεργήσει ο Ορκωτός Ελεγκτής - Λογιστής κ. Αναστάσιος Καβελάρης -AM ΣΟΕΛ 10721- της εταιρείας Διεθνής Ελεγκτική Α.Ε.(Βας.Σοφίας 120 Αθήνα τηλ.7480600).

Τα πιστοποιητικά ελέγχου του ορκωτού ελεγκτή-λογιστή παρατίθενται στο παράρτημα του παρόντος ετήσιου δελτίου κάτω από τις δημοσιευμένες οικονομικές καταστάσεις.

Οι επενδυτές που ενδιαφέρονται για περισσότερες πληροφορίες μπορούν να απευθύνονται τις εργάσιμες ημέρες και ώρες στα γραφεία της Εταιρείας Ραφαηλίδου 1 Ταύρος τηλ 210-48.05.800 (υπεύθυνη η κα. Σοφία Τσαδήμα)

## **2. ΓΕΝΙΚΕΣ ΠΛΗΡΟΦΟΡΙΕΣ ΣΧΕΤΙΚΑ ΜΕ ΤΗΝ ΕΤΑΙΡΕΙΑ ΚΑΙ ΤΟ ΜΕΤΟΧΙΚΟ ΤΗΣ ΚΕΦΑΛΑΙΟ**

### **2.1 Γενικές Πληροφορίες σχετικά με την εταιρεία**

Η "C.P.I. Ανώνυμος Εταιρεία Ηλεκτρονικών Υπολογιστών & Περιφερειακών" με διακριτικό τίτλο "C.P.I." ιδρύθηκε το 1995 (ΦΕΚ 141/10.01.95). Η εταιρεία προήλθε από συγχώνευση των εταιρειών CPI A.E.- έτος ίδρυσης 1990 ΦΕΚ 3989/90- και CAD E.Π.Ε. – έτος ίδρυσης 1985 ΦΕΚ 1087/85- με δημιουργία νέας εταιρείας. Η έδρα της εταιρείας βρίσκεται στον Δήμο Ταύρου στην οδό Ραφαηλίδου αρ.1. Η διάρκεια της Εταιρείας έχει ορισθεί σε εκατό (100) έτη.

Η Εταιρεία είναι εγγεγραμμένη στο μητρώο ανωνύμων εταιρειών με αριθμό 32624/06/Β/95/1.

Ο σκοπός της Εταιρείας σύμφωνα με το άρθρο 3 του καταστατικού της είναι:

1. Η εισαγωγή από το εξωτερικό προς εμπορία εντός και εκτός της Ελλάδος Ηλεκτρονικών Υπολογιστών, περιφερειακών, ηλεκτρονικών υπολογιστών εν γένει συνδεδεμένων ή μη με υπολογιστές, τηλεπικοινωνιακών συσκευών αναπαραγωγής εικόνων ή ήχων, ηλεκτρονικού υλικού και συναφών ανταλλακτικών, όπως και προγραμμάτων Η/Υ.
2. Η οργάνωση και λειτουργία συστήματος διανομής και τεχνικής υποστήριξης (σέρβις) των αντικειμένων της εμπορίας της.
3. Η συμμετοχή σε δημόσιους διαγωνισμούς ιδίως δε τοιούτους του Ελληνικού Δημοσίου, Νομικών Προσώπων Δημοσίων Δικαίου ή Τραπεζών ή Οργανισμών Κοινής Ωφελείας εφ' όσον αυτοί αναφέρονται σε είδη για τα οποία η παρ.1 του παρόντος.
4. Η αντιπροσώπευση συναφών αλλοδαπών και Ελληνικών οίκων.
5. Η ίδρυση και λειτουργία εμπορικών καταστημάτων ή γραφείων σε ιδιόκτητα ή μίσθια ακίνητα στην Ελλάδα ή το εξωτερικό.

Ειδικότερα για την επίτευξη του σκοπού της Εταιρείας μπορεί:

α) Να συμμετέχει σε οποιαδήποτε επιχείρηση με όμοιο ή παρεμφερή σκοπό, που θα λειτουργεί με οποιαδήποτε νομική μορφή.

β) Να συνεργάζεται με οποιοδήποτε φυσικό ή νομικό πρόσωπο και με οποιονδήποτε τρόπο.

γ) Να αντιπροσωπεύει οποιαδήποτε επιχείρηση ημεδαπή ή αλλοδαπή με όμοιο ή παρεμφερή σκοπό.

6. Η ανάπτυξη και εμπορία λογισμικού.

Με απόφαση της έκτακτης Γενικής Συνέλευσης των Μετόχων στις 9/06/1997 επεκτάθηκε ο σκοπός λειτουργίας της επιχείρησης στην ανάπτυξη και εμπορία λογισμικού με τροποποίηση του άρθρου 3 του καταστατικού (ΦΕΚ 608/4.2.98).

Κατόπιν των ανωτέρω και σύμφωνα με την ταξινόμηση της Ε.Σ.Υ.Ε. η Εταιρεία υπάγεται στον κλάδο 5184 Χονδρικό Εμπόριο ηλεκτρονικών υπολογιστών, περιφερειακού εξοπλισμού υπολογιστών και λογισμικού, 5185 Χονδρικό εμπόριο άλλων μηχανών και εξοπλισμού γραφείου και 7250 Συντήρηση και επισκευή μηχανών γραφείου λογιστικών μηχανών και εξοπλισμού πληροφορικής.

Η εταιρεία έχει και εφαρμόζει κανονισμό εσωτερικής λειτουργίας σύμφωνα με την απόφαση 5/204/14.11.2000 του Δ.Σ. της Επιτροπής Κεφαλαιαγοράς.

## 2.2 Πληροφορίες σχετικά με τις μετοχές και την εισαγωγή τους στο Χρηματιστήριο Αθηνών

Όσον αφορά την τελευταία χρήση και όλες τις προηγούμενες, δεν υφίσταται καμία περίπτωση:

- α) δημόσιας προσφοράς αγοράς ή ανταλλαγής που πραγματοποιήθηκε από τρίτους για μετοχές της Εταιρίας
- β) δημόσιας προσφοράς αγοράς ή ανταλλαγής που πραγματοποιήθηκε από την Εταιρία για μετοχές άλλης εταιρίας.

## 2.3 Γενικές πληροφορίες σχετικά με το μετοχικό κεφάλαιο

### 2.3.1 Ύψος μετοχικού κεφαλαίου και χαρακτηριστικά του

Το μετοχικό κεφάλαιο της εταιρείας είναι ολοσχερώς καταβεβλημένο και ανέρχεται στο ποσό των 2.972.250,00 ευρώ διαιρούμενο σε 9.907.500 κοινές ονομαστικές μετοχές ονομαστικής αξίας εκάστης 0,30 ευρώ

### 2.3.2 Εξέλιξη μετοχικού κεφαλαίου

Η εξέλιξη του μετοχικού κεφαλαίου της Εταιρείας κατά την τελευταία τετραετία, έχει ως εξής:

Ημερ.Γ.Σ.	Αριθμός Φεκ	Ποσό αύξησης μετοχικού κεφαλαίου (σε ευρώ)	Αριθμός μετοχών	Με καταβολή μετρητών (σε ευρώ)	Με κεφαλ/ση αποθεματικών και υπέρ το άρτιο(σε ευρώ)	Μετοχικό κεφάλαιο μετά την αύξηση (σε ευρώ)	Ονομαστική αξία μετοχής (σε ευρώ)	Συνολικός αριθμός μετοχών
20/12/2001	323/15-1-2002	1.033.878,76	3.302.500			2.972.250,00	0,30	9.907.500

Σημ: 1)Κατά την Γενική Συνέλευση της 20/12/2001 αποφασίστηκε η αλλαγή της ονομαστικής αξίας της τιμής της μετοχής και η έκφραση αυτής και του μετοχικού κεφαλαίου σε ευρώ σύμφωνα με το ν.2842/2000 με ταυτόχρονη αύξηση του μετοχικού κεφαλαίου και την έκδοση 3.302.500 νέων μετοχών οι οποίες διανεμήθηκαν δωρεάν στους μετόχους της 12/2/2002 σε αναλογία μία (1) νέα μετοχή για κάθε δύο (2) παλαιές.

### 2.3.3 Μέτοχοι

Με βάση το μετοχολόγιο της 30/6/2005 η μετοχική σύνθεση έχει ως εξής:

ΜΕΤΟΧΙΚΗ ΣΥΝΘΕΣΗ		
Μέτοχοι με ποσοστό συμμετοχής μεγαλύτερο του 3%	Αριθμός μετοχών	Ποσοστό %
Bansara Trading LTD	5.074.350	51,22%
Πικούνης Αναστάσιος	1.544.860	15,59%
OKI Europe LTD	855.000	8,63%
<b>Αθροισμα</b>	<b>7.474.210</b>	<b>75,44%</b>
Μέτοχοι με ποσοστό συμμετοχής μικρότερο του 3%	2.433.290	24,56%
<b>ΣΥΝΟΛΟ</b>	<b>9.907.500</b>	<b>100%</b>

### 2.3.4 Ιδια Κεφάλαια – Λογιστική Αξία Μετοχής

Στον πίνακα που ακολουθεί παρουσιάζεται το ύψος των ιδίων κεφαλαίων καθώς και η λογιστική αξία της μετοχής κατά την 30/6/2005 και 30/06/2004

	Ποσά σε ευρώ	
	30/6/2005	30/6/2004
Αριθμός μετοχών	9.907.500	9.907.500
Ονομαστική αξία μετοχής	0,30	0,30
Μετοχικό Κεφάλαιο	2.972.250,00	2.972.250,00
Διαφορά από έκδοση υπέρ το άρτιο	3.082.775,68	3.082.775,68
Αποθεματικά κεφάλαια	462.032,16	448.026,31
Αποτελέσματα εις νέον	1.920,00	1.550.649,41
<b>Σύνολο ιδίων κεφαλαίων</b>	<b>6.518.977,84</b>	<b>8.053.701,40</b>
<b>Λογιστική αξία μετοχής</b>	<b>0,66</b>	<b>0,81</b>

### **3. ΔΙΚΑΙΩΜΑΤΑ ΜΕΤΟΧΩΝ**

#### **3.1 Γενικά**

Κάθε μετοχή της Εταιρείας ενσωματώνει όλα τα δικαιώματα και τις υποχρεώσεις που καθορίζονται από το Νόμο και το Καταστατικό της Εταιρείας, το οποίο δεν περιέχει διατάξεις περισσότερο περιοριστικές από αυτές που προβλέπει ο Νόμος. Η κατοχή του τίτλου της μετοχής συνεπάγεται αυτοδικαίως την αποδοχή από τον κύριο αυτής του Καταστατικού της Εταιρείας και των νομίμων αποφάσεων των Γενικών Συνελεύσεων των μετόχων.

Το Καταστατικό της Εταιρείας δεν περιέχει ειδικά δικαιώματα υπέρ συγκεκριμένων μετόχων.

Οι μετοχές της Εταιρείας είναι ελεύθερα διαπραγματεύσιμες.

Η ευθύνη των μετόχων περιορίζεται στην ονομαστική αξία των μετοχών που κατέχουν. Οι μέτοχοι συμμετέχουν στη διοίκηση και τα κέρδη της Εταιρείας σύμφωνα με το Νόμο και τις διατάξεις του Καταστατικού. Τα δικαιώματα και οι υποχρεώσεις που απορρέουν από κάθε μετοχή παρακολουθούν αυτή σε οποιονδήποτε καθολικό ή ειδικό διάδοχο του μετόχου. Οι μέτοχοι ασκούν τα δικαιώματά τους σε σχέση με τη Διοίκηση της Εταιρείας μόνο μέσω των Γενικών Συνελεύσεων.

Οι μέτοχοι έχουν δικαίωμα προτίμησης σε κάθε μελλοντική αύξηση του Μετοχικού Κεφαλαίου της Εταιρείας, ανάλογα με τη συμμετοχή τους στο υφιστάμενο μετοχικό κεφάλαιο, όπως ορίζεται στο άρθρο 13, §5, του Κωδικοποιημένου Νόμου 2190/1920.

Οι δανειστές του μετόχου και οι καθολικοί ή ειδικοί διάδοχοί του σε καμία περίπτωση δεν μπορούν να προκαλέσουν την κατάσχεση ή τη σφράγιση οποιουδήποτε περιουσιακού στοιχείου ή των βιβλίων της Εταιρείας, ούτε να ζητήσουν τη διανομή ή εκκαθάρισή της, ούτε να αναμιχθούν οπωσδήποτε στη διοίκηση ή τη διαχείρισή της.

Κάθε μέτοχος, οπουδήποτε και να κατοικεί, λογίζεται ότι έχει νόμιμη κατοικία την έδρα της Εταιρείας ως προς τις σχέσεις του με αυτή και υπόκειται στην Ελληνική Νομοθεσία. Κάθε διαφορά μεταξύ της Εταιρείας αφ' ενός και των μετόχων ή οποιουδήποτε τρίτου αφ' ετέρου, υπάγεται στην αποκλειστική αρμοδιότητα των τακτικών δικαστηρίων, η δε Εταιρεία ενάγεται μόνον ενώπιον των δικαστηρίων της έδρας της.

Κάθε μετοχή παρέχει το δικαίωμα μιας ψήφου. Συγκύριοι μετοχής, για να έχουν το δικαίωμα ψήφου, πρέπει να υποδείξουν στην Εταιρεία εγγράφως ένα κοινό εκπρόσωπο για τη μετοχή αυτή, ο οποίος θα τους εκπροσωπήσει στη Γενική Συνέλευση, μέχρι δε τον καθορισμό αυτόν αναστέλλεται η άσκηση των δικαιωμάτων τους.

Κάθε μέτοχος δικαιούται να μετέχει στη Γενική Συνέλευση των μετόχων της Εταιρείας είτε αυτοπροσώπως είτε μέσω πληρεξουσίου. Για να μετάσχει μέτοχος στη Γενική Συνέλευση πρέπει να καταθέσει τις μετοχές του στο Ταμείο της Εταιρείας ή στο Ταμείο Παρακαταθηκών και Δανείων ή σε οποιαδήποτε Τράπεζα στην Ελλάδα, πέντε (5) τουλάχιστον ημέρες πριν την ορισθείσα για τη συνεδρίαση της Γενικής Συνέλευσης ημερομηνία. Μέσα στην ίδια προθεσμία πρέπει να κατατίθενται στην Εταιρεία οι αποδείξεις κατάθεσης των μετοχών και τα έγγραφα εκπροσώπησης και να δίνεται στο μέτοχο απόδειξη για την είσοδό του στη Γενική Συνέλευση.

Μέτοχοι που δεν συμμορφώνονται με τα παραπάνω θα μετέχουν στη Γενική Συνέλευση μόνο με την άδειά της.

Μέτοχοι που εκπροσωπούν το 5% του καταβεβλημένου μετοχικού κεφαλαίου έχουν το δικαίωμα:

- α. Να ζητήσουν από το Πρωτοδικείο της έδρας της Εταιρείας, το διορισμό ενός ή περισσότερων ελεγκτών για τον έλεγχο της Εταιρείας, σύμφωνα με τα άρθρα 40, 40ε του Ν.2190/1920.
- β. Να ζητήσουν τη σύγκληση Έκτακτης Γενικής Συνέλευσης των μετόχων. Το Διοικητικό Συμβούλιο υποχρεούται να συγκαλέσει τη Συνέλευση αυτή εντός 30 ημερών από την ημέρα κατάθεσης της αίτησης στον Πρόεδρο του Διοικητικού Συμβουλίου. Οι αιτούντες μέτοχοι οφείλουν να αναγράψουν στην αίτηση τα θέματα για τα οποία καλείται να αποφασίσει η Γενική Συνέλευση.

Κάθε μέτοχος μπορεί να ζητήσει, δέκα ημέρες πριν από την Τακτική Συνέλευση, τις ετήσιες οικονομικές καταστάσεις και τις σχετικές εκθέσεις του Διοικητικού Συμβουλίου και των Ελεγκτών.

Μέρισμα δικαιούται κάθε φυσικό ή νομικό πρόσωπο ιδιωτικού ή δημοσίου δικαίου που είναι μέτοχος κατά την ημερομηνία έγκρισης των ετήσιων οικονομικών καταστάσεων από την Τακτική Γενική Συνέλευση των μετόχων ή οποτεδήποτε άλλοτε οριστεί.

Το μερίσμα κάθε μετοχής πληρώνεται εντός 2 μηνών από την ημερομηνία της Τακτικής Γενικής Συνέλευσης που ενέκρινε τις ετήσιες οικονομικές καταστάσεις. Ο τόπος και τρόπος καταβολής ανακοινώνεται με δημοσιεύσεις στον Τύπο.

Τα μερίσματα που δεν ζητήθηκαν για μια πενταετία αφότου κατέστησαν απαιτητά παραγράφονται υπέρ του Δημοσίου.

Σε ότι αφορά τη διαδικασία κατάθεσης των μετοχών προκειμένου να συμμετέχει ο μέτοχος στις Γενικές Συνελεύσεις των μετόχων της Εταιρείας και τη διαδικασία πληρωμής του μερίσματος, θα εφαρμόζονται τα προβλεπόμενα στον Κανονισμό Λειτουργίας και Εκκαθάρισης του Συστήματος Άυλων Τίτλων του Κεντρικού Αποθετηρίου Αξιών, όπως αυτός εκάστοτε ισχύει.

### **3.2 Φορολογία μερισμάτων**

Σύμφωνα με την ισχύουσα νομοθεσία (Ν.2238/94, άρθρο 109), οι ημεδαπές ανώνυμες εταιρείες των οποίων οι μετοχές είναι εισηγμένες στο Χρηματιστήριο Αξιών Αθηνών (πλην τραπεζών) βαρύνονται με φόρο 35% επί των φορολογητέων κερδών τους πριν από οποιαδήποτε διανομή.

Έτσι, τα μερίσματα διανέμονται από ήδη φορολογηθέντα στο νομικό πρόσωπο κέρδη και επομένως ο μέτοχος δεν έχει καμία φορολογική υποχρέωση επί του ποσού των μερισμάτων που εισπράττει.

Ως χρόνος απόκτησης του εισοδήματος από τα μερίσματα λογίζεται η ημερομηνία έγκρισης των οικονομικών καταστάσεων από τη Γενική Συνέλευση των μετόχων της Εταιρείας.

Σημειώνεται ότι, σύμφωνα με τις διατάξεις του νόμου, από τα κέρδη τα οποία πραγματοποιούν σε κάθε χρήση οι θυγατρικές εταιρείες και διανέμονται μερίσματα το μέρος των μερισμάτων που αντιστοιχεί στην μητρική εταιρεία καταβάλλεται κατά την επόμενη χρήση, εκτός αν δοθεί προμέρισμα στην ίδια χρήση, και συνεπώς περιέχεται στα κέρδη της εν λόγω μητρικής εταιρείας της επόμενης χρήσης. Τα μερίσματα από τα κέρδη της μητρικής εταιρείας που σχηματίζονται κατά ένα μέρος από τα διανεμόμενα κέρδη των εταιρειών στις οποίες συμμετέχει, εφόσον διανεμηθούν, καταβάλλονται στην επόμενη από τη λήψη τους χρήση. Επιπρόσθετα σημειώνεται ότι για το μέρος των κερδών της μητρικής εταιρείας που προέρχεται από μερίσματα προσδιορίζεται φορολογητέο ποσό 5% το οποίο στην συνέχεια φορολογείται με συντελεστή φόρου 35%, καθ' όσον αυτά έχουν ήδη φορολογηθεί στην πηγή τους.



## **4. ΠΛΗΡΟΦΟΡΙΕΣ ΣΧΕΤΙΚΑ ΜΕ ΤΗΝ ΔΡΑΣΤΗΡΙΟΤΗΤΑ ΤΗΣ ΕΤΑΙΡΕΙΑΣ**

### **4.1 Σύντομο Ιστορικό**

Η Εταιρία ιδρύθηκε το 1990 (ΦΕΚ 3989/90) υπό την επωνυμία CPI A.E. Τον Απρίλιο του 1994 συγχωνεύθηκε με την CAD E.Π.Ε. που είχε ιδρυθεί το 1985 (ΦΕΚ 1087/85) και δημιουργήθηκε νέα εταιρία με την ίδια επωνυμία (CPI A.E.). Το 1990 χρονιά υπέγραψε στρατηγική συμφωνία με την OKI, η οποία ήταν καθοριστική για την πορεία της Εταιρίας. Το 1991 αποφασίστηκε η μεταφορά της έδρας σε εγκαταστάσεις στην Αγία Παρασκευή, συνολικού εμβαδού 1.100 τ.μ. Το 2002 η εταιρεία μετέφερε την έδρα της στον Ταύρο επί της οδού Ραφαηλίδου 1 σε κτίριο συνολικής έκτασης 5.064 τ.μ.

Σημαντικοί σταθμοί στο ιστορικό της Εταιρίας παρουσιάζονται παρακάτω:

- Τον Ιανουάριο του 1992 εξαγόρασε την Ε. Πίγκα Ο.Ε. που δρούσε στη Θεσσαλονίκη σαν αντιπρόσωπος της CPI στη Βόρεια Ελλάδα.
- Τον Απρίλιο του 1994 συγχωνεύθηκε με την CAD E.Π.Ε. και δημιουργήθηκε νέα εταιρία με την ίδια επωνυμία (CPI A.E.).
- Το 1995 η CPI εισήλθε στην αγορά του Digital Image Proccesing (Ψηφιακή Επεξεργασία Εικόνας).
- Το 1996 εισήλθε στην αγορά των Scanners (Σαρωτές Εικόνας) και UPS (Μονάδες Αδιάλειπτης Παροχής Ηλεκτρικού Ρεύματος) και το 1998 στην αγορά Monitors (Οθόνες).
- Το 1998 το υποκατάστημα της Θεσσαλονίκης μεταφέρθηκε σε καινούριες εγκαταστάσεις (στην οδό Μαντζάρου 11) και η OKI Europe Ltd (θυγατρική της OKI Electric Co. Japan) εισήλθε στο μετοχικό κεφάλαιο της CPI A.E.
- Το 1999 η CPI εισήλθε σε δύο δυναμικές αγορές, σε αυτή της Βιομετρικής (Biometrics) και αυτή των ασύρματων τοπικών και υπερ-τοπικών δικτύων (Wireless Lans/Wans).
- Το 2000, η CPI εισήλθε στο Χρηματιστήριο Αξιών Αθηνών
- Το 2001 η CPI A.E.
  - α) πιστοποιήθηκε από τον Διεθνή Οργανισμό TUV Austria με το πιστοποιητικό ποιότητας EN ISO 9001:2000 για την εισαγωγή, διανομή, τεχνολογική και τεχνική υποστήριξη ηλεκτρονικών υπολογιστών και περιφερειακών
  - β) εξαγόρασε το 99,99% των μετοχών της εταιρείας MDI A.E. και
  - γ) το 35% της εταιρείας Fiber Systems & Networks Συστήματα Πληροφορικής & Επικοινωνιών Α.Ε.
- Το 2002 αύξησε το ποσοστό συμμετοχής της στην εταιρεία Fiber Systems & Networks Συστήματα Πληροφορικής & Επικοινωνιών Α.Ε. κατά 10% κατέχοντας συνολικά το 45% ενώ εισήλθε στην αγορά των φορολογικοποιημένων συστημάτων τιμολόγησης και POS
- Το 2003 εξαγόρασε το 100% της εταιρείας CPI Computer Peripherals International (Cyprus) Limited.
- Το 2004 ανέλαβε την αντιπροσωπεία της Sharp στην ελληνική αγορά για το κομμάτι των προϊόντων αυτοματισμού γραφείου και προχώρησε σε αλλαγή του πληροφορικού της συστήματος (ERP).

### **4.2 Περιγραφή αντικειμένου και ανάλυση κύκλου εργασιών**

Η CPI A.E. είναι μια εταιρία πληροφορικής που παρέχει ολοκληρωμένο σύστημα εμπορικών υπηρεσιών και τεχνικής υποστήριξης. Πιο συγκεκριμένα η Εταιρία παρέχει υπηρεσίες Marketing και πωλήσεων, Merchandising (τοποθέτηση και καλή παρουσίαση προϊόντων στα σημεία πώλησης), Branding (ανάπτυξη μάρκας), υποστήριξη πριν την πώληση και τέλος υποστήριξη μετά την πώληση (Customer Care).

Επίσης παρέχει υπηρεσίες επισκευών, συμβολαίων συντήρησης, εκπαιδεύσεων καθώς και επί τόπου επίλυσης τεχνικών προβλημάτων. Ο κύκλος εργασιών της CPI A.E. για την περίοδο 2002/2003 – 2003/2004 και 2004/2005 αναλύεται ως εξής:

(ποσά σε χιλ. ευρώ)

<b>Επιμερισμός Πωλήσεων</b>						
	<b>2002/2003</b>	<b>%</b>	<b>2003/2004</b>	<b>%</b>	<b>2004/2005</b>	<b>%</b>
Κύρια είδη (εκτυπωτές , οθόνες,scanners,φωτοτυπικά κλπ)	18.400	83%	20.402	82%	19.787	72%
Πρόσθετα(add ons) στα κύρια είδη	381	2%	266	1%	339	1%
Αναλώσιμα	2.276	10%	3.083	12%	3.954	14%
Ανταλλακτικά	347	2%	431	2%	1.025	4%
Υπηρεσίες	619	3%	580	3%	2.550	9%
Μεταφορικά	20	0%	11	0%	27	0%
<b>Σύνολο</b>	<b>22.043</b>	<b>100%</b>	<b>24.773</b>	<b>100%</b>	<b>27.682</b>	<b>100%</b>

Η Εταιρία έχει κτίσει την στρατηγική της απευθυνόμενη σε κάθετες αγορές περιφερειακών Η/Υ.

Η μέχρι σήμερα ανάπτυξη της CPI A.E. έχει γίνει μέσω προϊόντων που απευθύνονται σε δύο μεγάλες κάθετες αγορές, δηλαδή την αγορά της εκτύπωσης (printing) και την αγορά της ψηφιακής επεξεργασίας εικόνας (Digital Image Processing). Και στις δύο αυτές αγορές η CPI A.E. έχει αναπτύξει υψηλή τεχνογνωσία ενώ εμπλουτίζει συνεχώς τη γκάμα της με νέα προϊόντα που καλύπτουν τα διάφορα τμήματα των αγορών αυτών προσπαθώντας να διατηρήσει τον ηγετικό ρόλο στις αγορές αυτές. Επί πλέον αναπτύσσει δραστηριότητα σε νέες αγορές από τις οποίες προσδοκά αύξηση των εσόδων της τα επόμενα χρόνια.

Η Εταιρία βλέπει τους συνεργαζόμενους με αυτήν οίκους σαν “στρατηγικούς συνεταιίρους”, με τους οποίους προωθεί την επιτυχημένη ανάπτυξη του εμπορικού τους σήματος (Brand Building) και μεγιστοποίηση του μεριδίου αγοράς.

(ποσά σε χιλ. ευρώ)

<b>Πίνακας κατανομής εσόδων ανά κατηγορία</b>						
<b>Οικονομικό έτος</b>	<b>2002/2003</b>	<b>%</b>	<b>2003/2004</b>	<b>%</b>	<b>2004/2005</b>	<b>%</b>
Αγορά εκτύπωσης	10.395	47%	10.260	42%	10.067	37%
Αγορά ψηφιακής επεξεργασίας εικόνας	7.761	32%	7.976	32%	6.400	23%
Δευτερογενής αγορά (Αναλώσιμα)	2.276	10%	3.083	12%	3.954	14%
Υπηρεσίες	619	3%	580	2%	2.550	9%
Νέες αγορές	991	5%	2.864	12%	4.711	17%
<b>Σύνολο</b>	<b>22.043</b>	<b>100%</b>	<b>24.773</b>	<b>100%</b>	<b>27.682</b>	<b>100%</b>

Σημειώνεται ότι δεν υπάρχει πελάτης που να απορροφά άνω του 10% του κύκλου εργασιών της CPI A.E. για τη χρήση 2004/2005.

#### 4.3 Δίκτυο πωλήσεων και διανομής

Η CPI διαθέτει σήμερα δύο κέντρα δραστηριότητας, ένα στην Αθήνα και ένα στην Θεσσαλονίκη. Στα σημεία αυτά διαθέτει οργανωμένες αποθήκες εμβαδού 1.812τ.μ. και 430τ.μ. αντίστοιχα αλλά και γραφεία εμβαδού 1.972τ.μ και 120τ.μ. αντίστοιχα.

Η CPI A.E. διανέμει τα εμπορεύματά της με ίδια μέσα στην περιοχή Αθηνών και σε αυτήν της Θεσσαλονίκης, ενώ για την υπόλοιπη Ελλάδα χρησιμοποιεί τρίτους μεταφορείς.

### 4.3.1 Πελάτες

Η CPI συνεργάζεται με 2.000 μεταπωλητές περίπου σε όλη την Ελλάδα και 10.000 περίπου τελικούς πελάτες τους οποίους εξυπηρετεί απευθείας. Οι συνεργασίες δεν είναι αποκλειστικές αλλά στηρίζονται σε μακροχρόνιες εμπορικές σχέσεις καθώς και σε σχέσεις εκτίμησης και υποστήριξης.

Για την καλύτερη σχέση με τους μεταπωλητές της, η CPI Α.Ε. χρησιμοποιεί διάφορους τρόπους επικοινωνίας:

- Τηλεφωνικά
- Ενημερωτικό Δελτίο
- Fax και e-mail
- Web site της Εταιρείας κλπ.

Η μηχανογραφική υποστήριξη του δικτύου πωλήσεων είναι ιδιαίτερα αναπτυγμένη. Τα κέντρα διανομής σε Αθήνα και Θεσσαλονίκη λειτουργούν μηχανογραφικά ανεξάρτητα, είναι όμως συνδεδεμένα μεταξύ τους μέσω ηλεκτρονικού ταχυδρομείου και internet.

Η ενημέρωση των αποθηκών γίνεται on-line. Η υποδομή της Εταιρείας σε εξοπλισμό και προγράμματα πληροφορικής δίνει την δυνατότητα αυτόματης καταγραφής των παραγγελιών καθώς και άμεσης ανταλλαγής πληροφοριών με τη κεντρική βάση πληροφοριών και επικοινωνίας.

Η Εταιρεία δραστηριοποιείται σε όλη την Ελλάδα σχεδόν παρέχοντας πολύ γρήγορη εξυπηρέτηση στους πελάτες της. Στον παρακάτω πίνακα παρουσιάζεται η γεωγραφική κατανομή των πωλήσεων ανά έτος για την τελευταία τριετία:

(ποσά σε χιλ.ευρώ)

ΓΕΩΓΡΑΦΙΚΗ ΚΑΤΑΝΟΜΗ ΚΥΚΛΟΥ ΕΡΓΑΣΙΩΝ						
ΠΕΡΙΟΧΗ	2002/2003	%	2003/2004	%	2004/2005	%
<b>Πωλήσεις σε Dealers</b>						
Αν. Μακεδονία	782	3,55%	928	3,75%	540	1,95%
Αν. Στερεά	285	1,29%	249	1,01%	152	0,55%
Αττική	10.273	46,60%	11.938	48,19%	12.878	46,52%
Δυτ. Μακεδονία	405	1,84%	418	1,69%	265	0,96%
Δυτ. Στερεά	76	0,34%	84	0,34%	497	1,80%
Ηπειρος	737	3,34%	633	2,56%	845	3,05%
Θεσσαλία	892	4,05%	1.083	4,37%	1.681	6,07%
Θεσσαλονίκη	3.104	14,08%	3.948	15,94%	4.289	15,49%
Θράκη	530	2,40%	569	2,30%	627	2,27%
Κεν. Μακεδονία	604	2,74%	698	2,82%	662	2,39%
Κρήτη	733	3,33%	716	2,89%	635	2,29%
Πελοπόννησος	698	3,17%	910	3,67%	719	2,60%
Νησιά Αιγαίου	579	2,63%	630	2,54%	634	2,29%
Νησιά Ιονίου	195	0,88%	180	0,73%	112	0,40%
Λοιποί πελάτες χονδρικής που δεν είναι Dealers	1.305	5,92%	876	3,54%	1.924	6,95%
<b>Σύνολο πελατών εσωτερικού</b>	<b>21.198</b>	<b>96,17%</b>	<b>23.860</b>	<b>96,31%</b>	<b>26.460</b>	<b>95,59%</b>
Βουλγαρία	87	0,39%	388	1,57%	376	1,36%
Κύπρος	103	0,47%	66	0,27%	110	0,40%
Αλβανία	169	0,77%	160	0,65%	257	0,93%
Σκόπια	103	0,47%	234	0,94%	281	1,02%
Τουρκία	0	0,00%	0	0,00%	174	0,63%
Γιουγκοσλαβία	257	1,17%	65	0,26%	24	0,09%
Μεγ. Βρετανία	126	0,57%	0	0,00%	-	0,00%
<b>Σύνολο πελατών εξωτερικού</b>	<b>845</b>	<b>3,83%</b>	<b>913</b>	<b>3,69%</b>	<b>1.222</b>	<b>4,41%</b>
<b>ΣΥΝΟΛΟ</b>	<b>22.043</b>	<b>100%</b>	<b>24.773</b>	<b>100%</b>	<b>27.682</b>	<b>100%</b>

Η οργάνωση του τμήματος Πωλήσεων αντανακλά την κατηγοριοποίηση των πελατών σύμφωνα με τα πρότυπα της “αγοραστικής συμπεριφοράς” τους και χωρίζεται σε 6 τομείς. Ο πρώτος τομέας είναι αυτός των Μεγάλων Λογαριασμών, ο οποίος επικεντρώνεται σε 2 κατηγορίες πελατών:

1. Η πρώτη κατηγορία αποτελείται από τις ΔΕΚΟ, το Δημόσιο και τις Μεγάλες Ιδιωτικές Εταιρείες.
2. Η δεύτερη κατηγορία αφορά τις 15 μεγαλύτερες εταιρείες πληροφορικής στην Ελλάδα (ολοκληρωτές συστημάτων-System Integrators), στις οποίες ο τομέας Μεγάλων Λογαριασμών δρα σε επίπεδο Διαχειριστή Λογαριασμού (Account Manager) και συνεργάζεται μαζί τους για να καλυφθεί η ζήτηση που προκύπτει από τις ενέργειες του τομέα στην κατηγορία 1.

Ο δεύτερος τομέας είναι ο τομέας διανομής, ο οποίος καλύπτει γεωγραφικά μέσω επιθεωρητών πωλήσεων (Area Managers) το Πανελλαδικό δίκτυο διανομής της Εταιρείας. Οι Επιθεωρητές Πωλήσεων (Area Managers) αναπτύσσουν τις πωλήσεις ανά γεωγραφική περιοχή, εφαρμόζοντας ένα πρόγραμμα επισκέψεων ανά πελάτη που ποικίλει από μία επίσκεψη την εβδομάδα έως μία επίσκεψη ανά δύο μήνες. Ο τομέας λειτουργεί από το 1991.

Ο τρίτος τομέας είναι ο τομέας Telesales ο οποίος καλύπτει μέσω τηλεφωνικών πωλήσεων όλη την Ελλάδα και απευθύνεται είτε σε πελάτες που πραγματοποιούν ετήσιο τζίρο κάτω από ένα όριο, είτε σε όλους τους πελάτες για κάποιο συγκεκριμένο προϊόν.

Ο τέταρτος τομέας των Αναλωσίμων ο οποίος απευθύνεται στους διανομείς Αναλωσίμων καθώς και σε πελάτες προϊόντων γραφικών τεχνών.

Ο πέμπτος τομέας είναι ο τομέας των εξαγωγών ο οποίος ασχολείται με τις αγορές της Βαλκανικής και της Κύπρου και αφορά στο σύνολο των προϊόντων της εταιρείας.

Τέλος ο έκτος τομέας είναι ο τομέας των direct πωλήσεων προϊόντων Αυτοματισμού Γραφείου ο οποίος προωθεί τα προϊόντα Αυτοματισμού Γραφείου μέσω απευθείας πωλήσεων σε Αθήνα και Θεσσαλονίκη.

#### **4.3.2 Τεχνική υποστήριξη πελατών**

Η Εταιρεία παρέχει υπηρεσίες Τεχνικής Υποστήριξης στους πελάτες της (τελικούς χρήστες προϊόντων και μεταπωλητές) μέσω ενός Κέντρου Τεχνικής Υποστήριξης στην Αθήνα και ενός στην Θεσσαλονίκη. Οι υπηρεσίες που παρέχουν αυτά τα κέντρα είναι οι παρακάτω:

- Υπηρεσίες Επισκευών. Απευθύνονται σε πελάτες της Εταιρείας (τελικούς χρήστες ή μεταπωλητές) που φέρνουν την συσκευή τους στα κέντρα αυτά για επισκευή.
- Υπηρεσία Hot-Line. Απευθύνεται σε τελικούς χρήστες και μεταπωλητές οι οποίοι συναντούν κάποια δυσκολία στην λειτουργία των συσκευών, στην εγκατάσταση ή στην διασύνδεσή τους με άλλες συσκευές.
- Υπηρεσία On-Site Support. Απευθύνεται σε τελικούς χρήστες οι οποίοι για κάποιους λόγους δεν μπορούν ή δεν θέλουν να μετακινήσουν τις συσκευές τους στα Κέντρα Τεχνικής Υποστήριξης. Στις περιπτώσεις αυτές πραγματοποιείται επίσκεψη και επέμβαση Τεχνικού της Εταιρείας.
- Υπηρεσίες Συμβολαίων Συντήρησης, μέσω των οποίων η Εταιρεία επεκτείνει την εγγύηση πέραν του χρόνου που προβλέπει ο Κατασκευαστής ή εγγυάται την αδιάλειπτη λειτουργία της συσκευής. Η υπηρεσία αυτή απευθύνεται κυρίως σε μεγάλους Οργανισμούς και Εταιρείες ή αφορά σε συσκευές ιδιαίτερα μεγάλης αξίας.
- Υπηρεσία Αναβάθμισης Λογισμικού (Software updating). Απευθύνεται σε χρήστες συσκευών ή προγραμμάτων που διανέμει η Εταιρεία, μέσω της οποίας ανανεώνονται τα προγράμματα λειτουργίας των συσκευών όπως αυτά εξελίσσονται.
- Υπηρεσίες Υποστήριξης μετά την Πώληση (After Sales Support). Απευθύνονται σε τελικούς χρήστες ή μεταπωλητές και αφορούν στην εγκατάσταση πολύπλοκων συσκευών, στην εκπαίδευση στην χρήση συσκευών και προγραμμάτων, στην παροχή συμβουλευτικών υπηρεσιών για την καλύτερη εκμετάλλευση των συσκευών ή προγραμμάτων κλπ.

### 4.3.3 Προμηθευτές

Οι βασικοί προμηθευτές της Εταιρείας είναι οι ακόλουθοι:

- OKI: Πρόκειται για μια ιαπωνική εταιρεία με κύκλο εργασιών \$ 7 δισ. που ιδρύθηκε το 1881. Διαθέτει πολλά εργοστάσια στον κόσμο (μεταξύ των οποίων και στη Σκωτία) και ειδικεύεται σε τρεις τομείς δραστηριότητας: Τηλεπικοινωνίες, Συστήματα αυτοματισμού (Τράπεζες, Βιομηχανίες κλπ), περιφερειακά και προϊόντα πληροφορικής.
- VIEWSONIC: Πρόκειται για εταιρεία Αμερικανικών συμφερόντων με κύκλο εργασιών της τάξης των \$1,9 δισ. Ιδρύθηκε το 1990 και ασχολείται με την αγορά της προβολής εικόνας (Monitors, projectors κλπ), και θεωρείται μια από τις ταχύτερα αναπτυσσόμενες εταιρείες των ΗΠΑ.
- MUTOH: Ιαπωνική εταιρεία με κύκλο εργασιών \$ 600 εκ. η οποία διαθέτει τρία εργοστάσια εκ των οποίων ένα στο Βέλγιο. Κατέχει ηγετική θέση στην αγορά των Γραφικών παγκόσμια.
- GTCO: Πρόκειται για μία Αμερικανική εταιρεία, η οποία είναι ηγέτης στον χώρο του Digital Input (digitizers, Scanners, Copy boards κλπ) Έχει κύκλο εργασιών της τάξης των \$250 εκατ. και έχει εργοστάσια στις ΗΠΑ και στο Βέλγιο.
- MUSTEK: Ανήκει σε όμιλο εταιρειών της Κίνας (Taiwan) με κύκλο εργασιών \$250 εκατ. Έχει προσωπικό 450 άτομα, και είναι επικεντρωμένη στην αγορά scanners και ψηφιακών φωτογραφικών μηχανών. Διαθέτει το μεγαλύτερο εργοστάσιο παραγωγής scanners στην Taiwan.
- SMC: Είναι Αμερικανική εταιρεία που ιδρύθηκε το 1971 και ασχολείται στην αγορά της δικτύωσης. Σήμερα εδρεύει στο Irvine της Καλιφόρνια και διαθέτει υποκαταστήματα σε όλο τον κόσμο. Είναι μέλος της Accton Technology Group έναν από τους μεγαλύτερους κατασκευαστές δικτυακών προϊόντων με αποτέλεσμα να έχει άμεση πρόσβαση σε προηγμένες έρευνες και υλοποιήσεις δικτυακών προϊόντων.
- TRENDWARE: Είναι Αμερικανική εταιρεία που ιδρύθηκε το 1992 και ασχολείται στην αγορά της δικτύωσης. Έχει σημαντικούς ρυθμούς ανάπτυξης ειδικά στην Αμερικανική Ήπειρο
- SUMMA Inc: Η εταιρεία Summa συγκροτήθηκε μετά την εξαγορά της DPSD Calcomp, που παρήγαγε εκτυπωτικά μεγάλου μεγέθους και κοπτικά, από την αμερικανική Westcomp, δημιουργώντας μία από τις μεγαλύτερες εταιρείες του είδους στον κόσμο. Έχει έδρα το Salt Lake City των ΗΠΑ και τα Ευρωπαϊκά γραφεία της είναι στο Βέλγιο. Η Summa δραστηριοποιείται στις αγορές της επιγραφής και της μεταξοτυπίας. Στη γκάμα των προϊόντων της περιλαμβάνονται εκτυπωτικά μεγάλου μεγέθους τεχνολογίας inkjet καθώς και κοπτικά μηχανήματα.
- AXIS: Η Axis Communications έχει την έδρα της στο Lund της Σουηδίας, θυγατρικές στη Βοστώνη και το Hong Kong. Από την ίδρυσή της, το 1984, η Axis αναπτύχθηκε με ταχείς ρυθμούς, εξελισσόμενη σε μια από τις μεγαλύτερες εταιρείες ανάπτυξης και διάθεσης προϊόντων δικτύου στον κόσμο. Η συνεχής παρουσίαση νέων, τεχνολογικά προηγμένων προϊόντων, καθώς και η σύναψη στρατηγικών συμφωνιών με κορυφαίους κατασκευαστές όπως Epson, Ricoh, Canon, Ericsson, Sun και Novell, δημιουργούν τις προϋποθέσεις για την Axis να πρωταγωνιστήσει τα επόμενα χρόνια στην παγκόσμια αγορά.
- META: Η εταιρεία δραστηριοποιείται στον τομέα των ηλεκτρονικών από το 1973. Απασχολεί 185 άτομα και η έδρα της είναι το Reggio Emilia της Ιταλίας. Η META ανήκει στους πρωτοπόρους της εξέλιξης των microprocessors και των power electronics στην Ευρώπη.
- MAXDATA: Πρόκειται για μία Γερμανική εταιρεία που κατασκευάζει τις οθόνες Belinea και ιδρύθηκε το 1987. Έχει υποκαταστήματα σε 9 Ευρωπαϊκές χώρες, απασχολεί γύρω στους 1200 υπαλλήλους και έχει κύκλο εργασιών 660 εκατομμύρια ευρώ. Εκτός από τις οθόνες δραστηριοποιείται επίσης και στους τομείς των ηλεκτρονικών υπολογιστών και των notebooks.

Στον παρακάτω πίνακα παρατίθενται οι διάφοροι προμηθευτές της CPI Α.Ε. και ο ποσοστιαίος βαθμός στον οποίο συμβάλουν στις πωλήσεις της Εταιρείας κατά την τελευταία τριετία:

(ποσά σε χιλ.ευρώ)

Οίκος	Κύκλος εργασιών ανά προμηθευτή					
	2002/2003	%	2003/2004	%	2004/2005	%
OKI	9.048	42,23%	9.168	37,90%	9.843	39,17%
ViewSonic	7.088	33,08%	7.220	29,84%	4.308	17,14%
Summa	119	0,56%	239	0,99%	347	1,38%
Mutoh	705	3,29%	604	2,50%	870	3,46%
Mustec	728	3,40%	804	3,32%	629	2,50%
Axis	150	0,70%	91	0,38%	152	0,61%
Meta	714	3,33%	781	3,23%	487	1,94%
Maxdata					1.348	5,36%
Sharp Electronics					4.000	15,92%
Λοιποί	2.669	12,46%	5.259	21,74%	3.148	12,52%
<b>ΣΥΝΟΛΟ</b>	<b>21.424</b>	<b>100%</b>	<b>24.193</b>	<b>100%</b>	<b>25.132</b>	<b>100%</b>

**Σημείωση:** Στον κύκλο εργασιών των λοιπών προμηθευτών της χρήσης 2002/2003 ,2003/2004 και 2004/2005 περιλαμβάνεται και ποσό 889 χιλ. ευρώ , 2.864 χιλ. ευρώ και 460 χιλ ευρώ αντίστοιχα από πωλήσεις φορολογικών μηχανισμών οι οποίοι αγοράζονται από τον προμηθευτή εσωτερικού «ΕΛΜΗ ΑΕ»

#### 4.4 Συμβάσεις – Συνεργασίες

Η εταιρεία έχει συνάψει εμπορικές συμβάσεις συνεργασίας με τις ακόλουθες εταιρείες (προμηθευτές)

ΟΝΟΜΑ ΕΤΑΙΡΕΙΑΣ	ΧΩΡΑ ΠΡΟΕΛΕΥΣΗΣ	ΠΡΟΙΟΝ	ΕΤΟΣ ΕΝΑΡΞΗΣ ΣΥΜΒΑΣΗΣ	ΔΙΑΡΚΕΙΑ	ΤΡΟΠΟΣ ΑΝΑΝΕΩΣΗΣ	ΕΙΔΟΣ ΣΥΝΕΡΓΑΣΙΑΣ	ΕΤΟΣ ΕΝΑΡΞΗΣ ΣΥΝΕΡΓΑΣΙΑΣ
OKI EUROPE LTD	Ιαπωνία	Εκτυπωτές, Fax, Συσκευές Τηλεπικοινωνίας	1997	Πενταετής	Αυτόματος	Αποκλειστική διανομή	1990
MUSTEK	Taiwan	Scanners, Ψηφιακές φωτογραφικές μηχανές	1996	Ετήσιο	Αυτόματος	Defacto Αποκλειστική διανομή	1996
GTCO	ΗΠΑ	Scanners, Digitizers	1996	Ετήσιο	Αυτόματος		1993
META	Ιταλία	UPS	1997	Ετήσιο	Αυτόματος	Μη Αποκλειστική διανομή	1997
VIEWSONIC	ΗΠΑ – Αγγλία	Monitors, Projectors	1998	Ετήσιο	Αυτόματος	Αποκλειστική διανομή	1998
MUTOH	Ιαπωνία(Βέλγιο)	Εκτυπωτικά, κοπτικά	1998	Ετήσιο	Αυτόματος	Αποκλειστική διανομή	1998
AXIS	Σουηδία	Thin Servers	1998	Ετήσιο	Αυτόματος	Defacto Αποκλειστική διανομή	1995
SUMMA	ΗΠΑ	Κοπτικά μηχανήματα, εκτυπωτικά	1996	Ετήσιο	Αυτόματος	Μη Αποκλειστική διανομή	1990
TRENDWARE	ΗΠΑ	Αγορά δικτύωσης	2001	Εξάμηνη	Αυτόματος	Μη Αποκλειστική διανομή	2001
SMC	ΗΠΑ	Αγορά δικτύωσης	2003	Διετής	Αυτόματος	Αντιπροσώπηση σε Ελλάδα, Κύπρο και Βαλκάνια	2003
POSIFLEX	Taiwan	Εκτυπωτικά, POS, Touch screen	2004	Δεκαοκτάμηνη	Αυτόματος	Αποκλειστική διανομή	2004
ΕΛΜΗ	Ελλάδα	Φορολογικοί μηχανισμοί	2003	Διετής	Αυτόματος	Αποκλειστική διανομή	2003

#### 4.5 Πάγια περιουσιακά στοιχεία – Εγγυήσεις και εμπράγματα ασφάλειες

Η εταιρεία στις 30/6/2004 δεν κατείχε κανένα ιδιόκτητο ακίνητο.

Οι ενοικιαζόμενοι χώροι της εταιρείας περιγράφονται στον ακόλουθο πίνακα:

Τοποθεσία	Οδός	Χρήση	Μηνιαίο Μίσθωμα	Λήξη Μίσθωσης
Ταύρος	Ραφαηλίδου 1	Γραφεία-Αποθήκες	19.760 ευρώ	2010
Θες/νικη	N.Μαντζάρου 11	Γραφεία-Αποθήκες	3.563,89 ευρώ	2010

Στον παρακάτω πίνακα παρουσιάζεται η μεταβολή της λογιστικής αξίας των παγίων της εταιρείας για την τελευταία τριετία:

ΚΑΤΗΓΟΡΙΑ ΠΑΓΙΟΥ	Αξία Κτήσης 30/6/2002	Προσθήκες (Μειώσεις) 1/7/2002-30/6/2005	Συνολική Αξία Κτήσεως 30/6/2005	Συσ/μένες Αποσβέσεις 30/6/2002	Αποσβέσεις 1/7/2002 – 30/6/2005	Συσ/μένες Αποσβέσεις 30/6/2005	(ποσά σε ευρώ)
							Αναπόσβεστη αξία 30/6/2005
<b>I.ΑΣΩΜΑΤΕΣ ΑΚΙΝΗΤΟΠΟΙΗΣΕΙΣ</b>	115.553,93	-	115.553,93	113.854,80	1.514,20	115.369,00	184,93
<b>II.ΕΝΣΩΜΑΤΕΣ ΑΚΙΝΗΤΟΠΟΙΗΣΕΙΣ</b>							
<b>Κτίρια &amp; Τεχνικά Έργα</b>	1.796.510,54	403.111,00	2.199.621,54	85.628,65	711.427,99	797.056,64	1.402.564,90
<b>Μηχ/τα, Τεχνολ.Εγκ/σεις ,Λοιπός εξοπλισμός</b>	7.521,13	460,17	7.981,30	5.772,81	1.189,19	6.962,00	1.019,30
<b>Μεταφορικά Μέσα</b>	85.146,53	- 20.107,82	65.038,71	52.637,97	8.466,23	61.104,20	3.934,51
<b>Επιπλα &amp; λοιπός εξοπλισμός</b>	564.803,59	806.294,56	1.371.098,15	293.099,63	304.674,73	597.774,36	773.323,79
<b>ΣΥΝΟΛΟ</b>	<b>2.569.535,72</b>	<b>1.189.757,91</b>	<b>3.759.293,63</b>	<b>550.993,86</b>	<b>1.027.272,34</b>	<b>1.578.266,20</b>	<b>2.181.027,43</b>

Επί των προαναφερθέντων παγίων περιουσιακών στοιχείων της εταιρείας δεν υφίστανται εμπράγματα ή άλλα βάρη.

Για λογαριασμό της εταιρείας είχαν εκδοθεί έως την 30/6/2005 οι ακόλουθες εγγυητικές επιστολές.

Εγγυητική Επιστολή σε	Τράπεζα	No Ε/Ε	Ποσό	Νόμισμα
ΔΕΗ	EFG EUROBANK ERGASIAS	5581/10791	13.072,00	ευρώ
ΥΠΟΥΡΓΕΙΟ ΑΝΑΠΤΥΞΗΣ Γ.Γ.ΕΜΠΟΡΙΟΥ	EFG EUROBANK ERGASIAS	5581/11072	10.000,00	ευρώ
Δ.Ε.Π.Α. ΑΕ	EFG EUROBANK ERGASIAS	5581/11119	5.000,00	ευρώ
ΑΓΡΟΤΙΚΗ ΤΡΑΠΕΖΑ ΑΕ	EFG EUROBANK ERGASIAS	5581/11126	4.500,00	ευρώ
Β'ΠΕΡΙΦ.ΣΥΣΤ.ΥΓΕΙΑΣ ΠΡΟΝΟΙΑΣ ΑΤΤΙΚΗΣ	EFG EUROBANK ERGASIAS	5581/11163	1.220,00	ευρώ
ΕΘΝΙΚΟ ΙΔΡΥΜΑ ΝΕΟΤΗΤΑΣ	EFG EUROBANK ERGASIAS	5581/11216	700,00	ευρώ
ΠΟΛΥΤΕΧΝΕΙΟ ΚΡΗΤΗΣ	EFG EUROBANK ERGASIAS	5581/11263	890,00	ευρώ
ΔΗΜΟΣ ΑΓΙΑΣ ΠΑΡΑΣΚΕΥΗΣ	EFG EUROBANK ERGASIAS	5581/11284	750,00	ευρώ
ΔΕΗ	ΕΘΝΙΚΗ ΤΡΑΠΕΖΑ	171/205841-3	3.347,50	ευρώ
ΓΕΝΙΚΗ ΓΡΑΜΜΑΤΕΙΑ ΒΙΟΜΗΧΑΝΙΑΣ	ΕΘΝΙΚΗ ΤΡΑΠΕΖΑ	171/857371-9	5.897,04	ευρώ
ΔΕΗ	ΕΘΝΙΚΗ ΤΡΑΠΕΖΑ	171/226220-7	2.806,75	ευρώ
SHARP ELECTRONICS	ΕΘΝΙΚΗ ΤΡΑΠΕΖΑ	171-7003439	1.000.000,00	ευρώ
DANKA OFFICE PRODUCTS	ΕΘΝΙΚΗ ΤΡΑΠΕΖΑ	171-7003501	100.000,00	ευρώ
PRAXIS INTERNATIONAL SRL	ΕΘΝΙΚΗ ΤΡΑΠΕΖΑ	171-7004001	30.000,00	ευρώ
ΠΡΑΞΙΣ ΑΕ	ΤΡΑΠΕΖΑ ΚΥΠΡΟΥ	35996	7.304,00	ευρώ
POSSIFLEX	ΤΡΑΠΕΖΑ ΚΥΠΡΟΥ	36034	82.960,00	ευρώ

#### 4.6 Επενδύσεις

Η διάθεση των αντληθέντων κεφαλαίων από την τελευταία αύξηση του μετοχικού κεφαλαίου κατά την εισαγωγή της εταιρείας στην παράλληλη αγορά του Χρηματιστηρίου Αξιών Αθηνών ολοκληρώθηκε την 31/12/2001 επομένως από 1/1/2002 οι επενδύσεις γίνονται με ίδια κεφάλαια της εταιρείας.

Ο ακόλουθος πίνακας παρουσιάζει τις κυριότερες επενδύσεις κατά την τελευταία τριετία.

(ποσά σε ευρώ)

	2002/2003	2003/2004	2004/2005
Εξοδα ίδρυσης και πρώτης εγκατάστασης			
Λοιπά έξοδα εγκατάστασης	192.153,38	365.659,80	109.978,25
Κτίρια εγκαταστάσεις κτιρίων –τεχνικά έργα	219.855,83	40.711,34	142.543,83
Μηχ.-Τεχνικές Εγκατ. & λοιπός μηχαν.εξοπλ.	-	460,17	-
Επιπλα & λοιπός εξοπλισμός	141.775,11	117.122,61	572.860,06
Εξαγορές σε εταιρείες εσωτερικού	9.000,00	7.200,00	28.800,00
Εξαγορές σε εταιρείες εξωτερικού	-	3.000,00	-
Εγγύηση ενοικίου	2.541,24	1.266,80	5.964,24
<b>ΣΥΝΟΛΟ</b>	<b>565.325,56</b>	<b>535.420,72</b>	<b>860.146,38</b>

### 5 ΠΛΗΡΟΦΟΡΙΕΣ ΣΧΕΤΙΚΑ ΜΕ ΤΗ ΔΙΟΙΚΗΣΗ – ΔΙΕΥΘΥΝΣΗ ΚΑΙ ΤΟ ΑΝΘΡΩΠΙΝΟ ΔΥΝΑΜΙΚΟ

#### 5.1 Διοίκηση – Διεύθυνση Εργασιών

Το επταμελές Διοικητικό Συμβούλιο της Εταιρίας εγκρίθηκε από την Ετήσια Τακτική Γενική Συνέλευση των Μετόχων της 19<sup>ης</sup> Δεκεμβρίου 2003 (ΦΕΚ 148/9-1-2004) . Η θητεία του είναι 5ετής και λήγει στις 31/12/2008. Η σύνθεσή του έχει ως εξής:

- |  |                                   |                                 |
|--|-----------------------------------|---------------------------------|
| ▪ Χρήστος Παπαθάνος του Αριστείδη      | Πρόεδρος και Διευθύνων Σύμβουλος. | Εκτελεστικό μέλος               |
| ▪ Νίκος Τόλης του Κων/νου              | Αντιπρόεδρος                      | Ανεξάρτητο μη εκτελεστικό μέλος |
| ▪ Ελευθέριος Στρογγιόγλου του Νικολάου | Μέλος                             | Εκτελεστικό μέλος               |
| ▪ Κωνσταντίνος Φωταράς του Μόσχου      | Μέλος                             | Εκτελεστικό μέλος               |
| ▪ Παύλος Περάτης του Σπυρίδωνα         | Μέλος                             | Ανεξάρτητο μη εκτελεστικό μέλος |
| ▪ Μιχαήλ Γαλουζίδης του Φραγκίσκου     | Μέλος                             | Μη εκτελεστικό μέλος            |
| ▪ Παναγιώτης Ζαριφόπουλος του Γεωργίου | Μέλος                             | Ανεξάρτητο μη εκτελεστικό μέλος |

Κατά την χρήση 2004/2005 οι συνολικές αμοιβές των μελών του Δ.Σ. της εταιρείας ανήλθαν:

- α)σε ποσό 136 χιλ. ευρώ λόγω της υπαλληλικής τους σχέσης με την εταιρεία  
γ)σε ποσό 215 χιλ.ευρώ για έξοδα παραστάσεως μελών

Το συνολικό ποσό που καταβλήθηκε για αμοιβές σε μέλη των Διοικητικών Συμβουλίων των εταιρειών του ομίλου που περιλαμβάνονται στην ενοποίηση, ανέρχεται στο ποσό των 258 χιλ. ευρώ λόγω της υπαλληλικής τους σχέσης με τον όμιλο και 290 χιλ.ευρώ για έξοδα παραστάσεως μελών.

Η CPI A.E. διοικείται από ένα επιτελείο έμπειρων στελεχών, τα κυριότερα από τα οποία είναι τα παρακάτω:

- **Χρήστος Παπαθάνος του Αριστείδη**, Πρόεδρος και Διευθύνων Σύμβουλος  
Γεννήθηκε το 1948. Αποφοίτησε από το 10ο Γυμνάσιο Αθηνών και σπούδασε μαθηματικά στο Πανεπιστήμιο Αθηνών. Έκανε το μεταπτυχιακό του σαν Πολιτικός Μηχανικός στο Ecole des Travaux Public du Battiment et de l Industry. Εργάστηκε για μια δεκαετία σαν Πολιτικός Μηχανικός, πραγματοποιώντας επιχειρηματική καριέρα στον κατασκευαστικό και εργοληπτικό τομέα. Στον κλάδο της πληροφορικής έχει μεγάλη εμπειρία αφού εισήλθε το 1983, συν-ιδρύοντας την ΑΤΚΟ ΑΕΒΕ, από την οποία απεχώρησε το 1990 ιδρύοντας την CPI A.E. Μιλά Αγγλικά, Γαλλικά και Ιταλικά. Είναι ενεργό μέλος του Συνδέσμου Εταιρειών Πληροφορικής Ελλάδος (ΣΕΠΕ).



- **Αθανασιάν Ονίκ**, Διεύθυνση Διοικητικής Μέριμνας  
 Γεννήθηκε το 1942 στην Κων/πολη. Αποφοίτησε από την Ακαδημία Χάλκης στην Κων/πολη και εργάστηκε για 18 χρόνια στην σοκολατοβιομηχανία Mabel ως οικονομικός διευθυντής για 10 χρόνια και Γενικός Διευθυντής για 8 χρόνια. Επιστρέφοντας στην Ελλάδα το 1980 εργάστηκε σαν οικονομικός διευθυντής στην Olivetti Hellas και την Getronics Hellas . Εντάχθηκε στο Διοικητικό προσωπικό της CPI το 2001 μετά την εξαγορά της MDI (πρώην Getronics Hellas ) από την CPI.
- **Βλάχου Ιώ του Χαρίλαου**, Διευθύντρια Logistics  
 Γεννήθηκε το 1968 στην Αθήνα. Έχει αποφοιτήσει από το Τμήμα Εφαρμοσμένων Μαθηματικών του Πανεπιστημίου Αθηνών. Η μεταπτυχιακή της εκπαίδευση είχε ως αντικείμενο την Πληροφορική και πραγματοποιήθηκε στην Ελληνική Μαθηματική Εταιρεία. Στη συνέχεια, συμμετείχε σε ετήσιο κύκλο σεμιναρίων στο Εμπορικό και Βιομηχανικό Επιμελητήριο με εξειδίκευση Marketing Management. Έχει εργαστεί ως Customer Service Manager και ως Logistics & Customer Operations Manager στην Seagram Hellas. Εργάζεται στη CPI από τον Ιούνιο του 2000.
- **Καραδήμας Γεώργιος του Πέτρου**, Διευθυντής Marketing  
 Γεννήθηκε το 1967. Έχει αποφοιτήσει από το Τμήμα Μηχανικών Ηλεκτρονικών Υπολογιστών και Πληροφορικής της Πολυτεχνικής Σχολής του Πανεπιστημίου Πατρών. Έκανε το μεταπτυχιακό του στην Μεγάλη Βρετανία, στο πανεπιστήμιο του Sheffield όπου απέκτησε πτυχίο Master in Business Administration , με ειδικότητα σε χρηματοοικονομικά. Ακόμα, μετά από σχετικές σπουδές, του απονεμήθηκε το Postgraduate Diploma in Marketing του Chartered Institute of Marketing του οποίου και αποτελεί μέλος. Τέλος , το 2003 απέκτησε μεταπτυχιακό τίτλο Master of Science in Operations and Logistics Management από το University of Surrey της Μεγάλης Βρετανίας . Έχει εργαστεί για μεγάλα διαστήματα στα τμήματα Πωλήσεων και Marketing της Ford Credit , της Sony Hellas και της Altec ABEE. Έχει εργαστεί ως Διευθυντής Πωλήσεων Νοτίου Ελλάδος για την CPI ΑΕ ενώ από τον Ιούλιο του 2004 είναι διευθυντής του τμήματος Marketing στην ίδια εταιρία.
- **Πίγκα Ελένη του Δημητρίου**, Διευθύντρια Υποκαταστήματος Βορείου Ελλάδος  
 Γεννήθηκε το 1963 στην Θεσσαλονίκη. Αποφοίτησε από το κολέγιο Ανατόλια και στη συνέχεια έκανε σπουδές Διοίκησης Επιχειρήσεων στη Βιομηχανική Σχολή της Θεσσαλονίκης. Οι μεταπτυχιακές της σπουδές έγιναν σε Computer Science και Information Systems στο πανεπιστήμιο του San Francisco. Ιδρύτρια από το 1986 εταιρείας πληροφορικής στη Θεσσαλονίκη, εντάχθηκε στη CPI Α.Ε. το 1992 δημιουργώντας το υποκατάστημα της CPI στη Θεσσαλονίκη.
- **Στρογγιόγλου Ελευθέριος του Νικολάου**, Οικονομικός Διευθυντής  
 Γεννήθηκε το 1956. Απόφοιτος των ΚΑΤΕΕ στο τμήμα Λογιστικής και Διοίκησης Επιχειρήσεων. Στη συνέχεια αποφοίτησε από το τμήμα Διοίκησης Επιχειρήσεων της ΑΣΟΕΕ με ειδίκευση στην Λογιστική. Από τον Αύγουστο του 2005 είναι κάτοχος μεταπτυχιακού τίτλου MBA. Έχει εργαστεί σαν Προϊστάμενος Λογιστηρίου και Πωλήσεων στην Α&Α ΓΙΑΛΠΑΣ Α.Ε.Β.Ε. μέχρι το 1986 και σαν οικονομικός διευθυντής στον όμιλο Παπαδημητρίου μέχρι το 1992. Από το 1992 και μετά εργάζεται στη CPI Α.Ε. σαν Οικονομικός Διευθυντής, υπεύθυνος του τμήματος Οικονομικών και του τμήματος Πληροφορικής και Μηχανογράφησης, καθώς και του Τμήματος Συμβάσεων Πιστωτικού Ελέγχου και Εισπράξεων.
- **Τσαδήμα Σοφία του Γεωργίου**, Διευθύντρια Ανθρώπινου Δυναμικού  
 Γεννήθηκε το 1961 στην Αθήνα. Οι μεταπτυχιακές της σπουδές είχαν ως αντικείμενο το Human Resources και έγιναν στο London School of Management. Ξεκίνησε να εργάζεται ως Βοηθός Marketing και Διοίκησης από το 1979, στις εταιρείες Ψυκτική Ελλάδος Α.Ε., Βιοφαρμ ΑΒΕΕ, Χαρλένικ Ελλάς Α.Ε. και Γ.Α. Κεράνης ΑΒΕΝΕ. Έχει παρακολουθήσει πολλά σεμινάρια σχετικά με το Management, τις Δημόσιες Σχέσεις, το Marketing, την Διοίκηση Ανθρώπ. Πόρων και τους Εργατ. Νόμους και εργάζεται στη CPI Α.Ε. από τον Νοέμβριο του 1999.
- **Φωταράς Κωνσταντίνος του Μόσχου**, Εκτελεστικό Μέλος ΔΣ- Επιβλέπων τις Πωλήσεις  
 Γεννήθηκε το 1948. Έχει αποφοιτήσει από το πανεπιστήμιο του N.Jersey, σαν Αναλυτής Προγραμματιστής. Έχει εργαστεί από το 1978 έως το 1990 στη XEROX όπου και αποχώρησε σαν διευθυντής πωλήσεων μεγάλων λογαριασμών. Εντάχθηκε στη CPI Α.Ε. το 1990 σαν Διευθυντής Πωλήσεων. Ανώτατο στέλεχος με μεγάλη εμπειρία στην αγορά της πληροφορικής. Προϊστάται του τμήματος Πωλήσεων του Office Automation και Information Technology της επιχείρησης.
- **Λυμπέρης Αναστάσιος του Θεοδώρου**, Διευθυντής Τεχνικών Υπηρεσιών  
 Γεννήθηκε στον Πειραιά το 1959. Απόφοιτος ΤΕΙ Αθηνών των τμημάτων Ναυπηγικής και Μηχανολογίας. Έχει παρακολουθήσει τον ετήσιο κύκλο σεμιναρίων Ηλεκτρονικής Τεχνολογίας του ΕΛΚΕΠΑ, σεμινάρια anagement και Ποιότητας Εργασίας στην ΕΕΔΕ καθώς και όλες τις εκπαιδεύσεις της SHARP για τα αναλογικά και ψηφιακά μηχανήματα αυτοματισμού γραφείου στη Γερμανία. Ξεκίνησε τη σταδιοδρομία του στο χώρο του Αυτοματισμού Γραφείου το 1987 από τη XEROX Hellas, στη συνέχεια υπήρξε από τα πρώτα μέλη που στελέχωσαν την Micromedia ΑΕ στην οποία και παρέμεινε ως Διευθυντής Τεχνικών Υπηρεσιών μέχρι και τον Αύγουστο του

2004. Εντάχθηκε στη CPI Α.Ε. τον Σεπτέμβριο του 2004 όταν η εταιρεία ανάλαβε την αντιπροσώπευση του τομέα Office Automation της SHARP στην Ελλάδα.

Κατά την χρήση 2004/2005, οι συνολικές ετήσιες μικτές αποδοχές των Διευθυντικών Στελεχών της Εταιρείας που παρουσιάζονται παραπάνω, μη συμπεριλαμβανομένων αυτών που συμμετέχουν στο Διοικητικό Συμβούλιο, ανήλθαν σε 289 χιλ. ευρώ (μέγιστο 65 χιλ. ευρώ και ελάχιστο 45 χιλ. ευρώ ανά διευθυντικό στέλεχος).

Όλα τα διευθυντικά στελέχη της Εταιρείας έχουν Ελληνική υπηκοότητα.

Η ταχυδρομική διεύθυνση των στελεχών της Εταιρείας είναι: Ραφαηλίδου 1, Ταύρος Τ.Κ. 17 778.

Μεταξύ των μελών του Δ.Σ. και των διευθυντικών στελεχών της Εταιρείας δεν υπάρχουν συγγενικές σχέσεις μέχρι δευτέρου βαθμού.

Τα μέλη του Διοικητικού Συμβουλίου της Εταιρείας και τα στελέχη της Διεύθυνσης της δεν έχουν καταδικασθεί τελεσίδικα για πράξεις ατιμωτικές, ούτε για οικονομικά εγκλήματα, ούτε είναι αναμειγμένα σε δικαστικές εκκρεμότητες που αφορούν σε πτώχευση, εγκληματική πράξη και απαγόρευση άσκησης:α) Επιχειρηματικής δραστηριότητας β) Χρηματοπιστηριακών συναλλαγών γ) Επαγγέλματος του συμβούλου επενδύσεων,διευθυντικό στέλεχος Τραπεζών,δ) Ασφαλιστικών εταιρειών, ανάδοχος έκδοσης, στέλεχος χρηματοπιστηριακής εταιρείας κλπ.

Σημειώνεται ότι εκτός από τις συναλλαγές που αναφέρονται παραπάνω, ουδεμία άλλη επιχειρηματική σχέση ή συναλλαγή υπήρξε κατά την τελευταία και τρέχουσα χρήση μεταξύ των μελών του διοικητικού συμβουλίου και των στελεχών με την εταιρεία.

## 5.2 Συμμετοχές των μελών του Δ.Σ. και των κυρίων Μετόχων στο Δ.Σ. και στο κεφάλαιο άλλων εταιρειών

Στον πίνακα που ακολουθεί παρουσιάζονται οι συμμετοχές των μελών του Διοικητικού Συμβουλίου και των κυρίων μετόχων της Εταιρείας στη Διοίκηση άλλων εταιρειών και τα αντίστοιχα ποσοστά συμμετοχής τους στο κεφάλαιο άλλων εταιρειών με ποσοστό ίσο ή μεγαλύτερο του 10%:

ΣΥΜΜΕΤΟΧΕΣ ΜΕΛΩΝ Δ.Σ. ΚΑΙ ΒΑΣΙΚΩΝ ΜΕΤΟΧΩΝ ΣΤΗ ΔΙΟΙΚΗΣΗ ΚΑΙ ΣΤΟ ΚΕΦΑΛΑΙΟ ΑΛΛΩΝ ΕΤΑΙΡΕΙΩΝ			
Μέλος Δ.Σ. ή Κύριος Μέτοχος	Εταιρεία	Θέση Δ.Σ.	% Συμμετοχής
Χρήστος Παπαθάνος του Αριστείδη	<ul style="list-style-type: none"> <li>MDI Α.Ε.</li> <li>ΑΤΚΟΣΟΦΤ Α.Ε.</li> <li>Fiber Systems &amp; Networks AE</li> <li>ΔΙΕΚΑΤ Α.Τ.Ε.</li> <li>ΚΛΕΑΡΧΟΣ ΡΟΥΤΣΗΣ ΑΕ</li> </ul>	Πρόεδρος-Διευθ.Σύμβ.  Μέλος Μέλος Μέλος	36,09%
Νίκος Τόλης του Κων/νου	<ul style="list-style-type: none"> <li>ΔΙΕΚΑΤ Α.Τ.Ε.</li> <li>DIEKAT CONSTRUCT S.A.</li> </ul>	Αντιπρόεδρος-Διευθ.Σύμβ. Πρόεδρος	21,14% 7,5%
	<ul style="list-style-type: none"> <li>ΓΙΤΑΝΗ Α.Ε.</li> <li>ΜΕΤΡΑΚ Ε.Π.Ε.</li> <li>ΙΚΑΡΟΣ Α.Ε.</li> <li>ΔΙΕΚΑΤ ΕΝΕΡΓΕΙΑ ΑΒΕΤΕ</li> </ul>	Μέλος Δ.Σ.	18,7%
	<ul style="list-style-type: none"> <li>ΑΙΘΡΑ ΑΝΑΠΤΥΞΙΑΚΗ Α.Ε.</li> <li>DIEKAT STROY AD</li> <li>DIEKAT INTERNATIONAL LTD</li> <li>ΜΕΤΡΑΚ ΑΤΕ</li> <li>ΕΝΡΟΙΛ ΣΗΑ</li> <li>ΔΙΕΚΑΤ ΑΝΑΝΕΩΣΙΜΕΣ &amp; ΣΥΜΒΑΤΙΚΕΣ ΠΗΓΕΣ Α.Ε.</li> <li>ΔΙΕΚΑΤ – ΕΛΛΗΝΙΚΕΣ ΚΑΤΑΣΚΕΥΕΣ</li> </ul>	Μέλος Δ.Σ. Αντιπρόεδρος-Διευθ.Σύμβ. Διευθ.Σύμβουλος Πρόεδρος Διαχειριστής Μέλος Δ.Σ. Γενικός Διευθυντής	12,45%
	<ul style="list-style-type: none"> <li>ΔΙΕΚΑΤ – ΕΛΛΗΝΙΚΕΣ ΚΑΤΑΣΚΕΥΕΣ</li> </ul>	Αντιπρόεδρος Δ.Σ.	0,48%
Ελευθέριος Στρογγιόγλου του Νικολάου	<ul style="list-style-type: none"> <li>MDI Α.Ε.</li> <li>ΑΤΚΟΣΟΦΤ Α.Ε.</li> <li>CPI (CYPRUS) LIMITED</li> </ul>	Μέλος Μέλος Μέλος	
Κων/νος Χατζηαντώνης – Φωταράς του Μόσχου	<ul style="list-style-type: none"> <li>Fiber Systems &amp; Networks AE</li> <li>MDI Α.Ε.</li> <li>CPI (CYPRUS) LIMITED</li> </ul>	Μέλος Μέλος Μέλος	

Παναγιώτης Ζαριφόπουλος του Γεωργίου	<ul style="list-style-type: none"> <li>• Τ.ΖΑΡΙΦΟΠΟΥΛΟΣ Α.Ε.</li> <li>• ΕΡΜΗΣ BRINGS HELLAS</li> <li>• Fiber Systems &amp; Networks AE</li> <li>• ACON ΕΠΕ</li> </ul>	Πρόεδρος-Διευθ.Σύμβ. Πρόεδρος-Διευθ.Σύμβ. Μέλος Συνδιαχειριστής	98%  44,98% 50%
Μιχαήλ Γαλουζίδης του Φραγκίσκου	<ul style="list-style-type: none"> <li>• LEARN Α.Ε.</li> <li>• INFORMACY Α.Ε.</li> <li>• INFORMACY ΘΕΣ/ΝΙΚΗΣ Α.Ε.</li> </ul>	Πρόεδρος-Διευθ.Σύμβ. Πρόεδρος – Μέλος Πρόεδρος	41%
Πάυλος Περάτης του Σπυρίδωνα	<ul style="list-style-type: none"> <li>• CHANGE STAR Ανταλλακτήρια Συναλλάγματος ΑΕΕ</li> <li>• Μετοχικό Ταμείο Πολιτικών Υπαλλήλων</li> </ul>	Πρόεδρος – Μέλος Αναπληρωτής Πρόεδρος	
Πικούνης Αναστάσιος του Μιχαήλ	<ul style="list-style-type: none"> <li>• ΑΤΚΟΣΟΦΤ ΑΕ</li> </ul>	Πρόεδρος-Διευθ.Σύμβ.	36,35%
OKI Europe Ltd	<ul style="list-style-type: none"> <li>• OKI UK Limited</li> <li>• OKI Systems UK Limited</li> <li>• OKI Systems Ireland Limited</li> <li>• OKI Systems Italia Limited</li> <li>• OKI Systems Denmark Ltd</li> <li>• OKI Systems Holland Limited</li> <li>• OKI Systems Sweden Limited</li> <li>• OKI Systems Norway Limited</li> <li>• OKI Systems France Limited</li> <li>• OKI Systems Iberica SA</li> <li>• OKI Systems Finland Oy</li> <li>• OKI Systems Polska Sp Zoo</li> <li>• OKI Systems Czeck and Slovak sro</li> <li>• OKI Systems Hungary Kft</li> <li>• OKI Systems Holdings Company</li> <li>• Olympia Maquinas de Oficina Sa</li> <li>• Olympia Cataluna SA</li> </ul>		100% 88% 100% 100% 100% 100% 100% 100% 100% 100% 100% 100% 100% 100% 100% 100% 100% 100%

Επιπλέον αναφέρεται ότι η εταιρεία BANSARA TRADING LTD είναι συμφερόντων του κ. Χ. Παπαθάνου.

Τα μέλη του Δ.Σ. και οι κύριοι μέτοχοι της CPI Α.Ε. δηλώνουν ότι δεν συμμετέχουν στη Διοίκηση ή στο κεφάλαιο άλλων εταιρειών με ποσοστό μεγαλύτερο του 10%, ούτε ασκούν διοικητική επιρροή, ούτε έχουν οποιαδήποτε σχέση με άλλες εταιρείες, εκτός των παραπάνω και εκείνων που αναφέρονται στο κεφάλαιο 10 περί Συνδεδεμένων Εταιρειών. Επιπλέον, ουδεμία επιχειρηματική σχέση υφίσταται μεταξύ της Εταιρείας και των εταιρειών στο κεφάλαιο και στη Διοίκηση των οποίων συμμετέχουν τα μέλη ή/και οι κύριοι μέτοχοι της Εταιρείας, πλην εκείνων που αναφέρονται στο κεφάλαιο 10 περί Συνδεδεμένων Εταιρειών.

### 5.3 Οργανόγραμμα

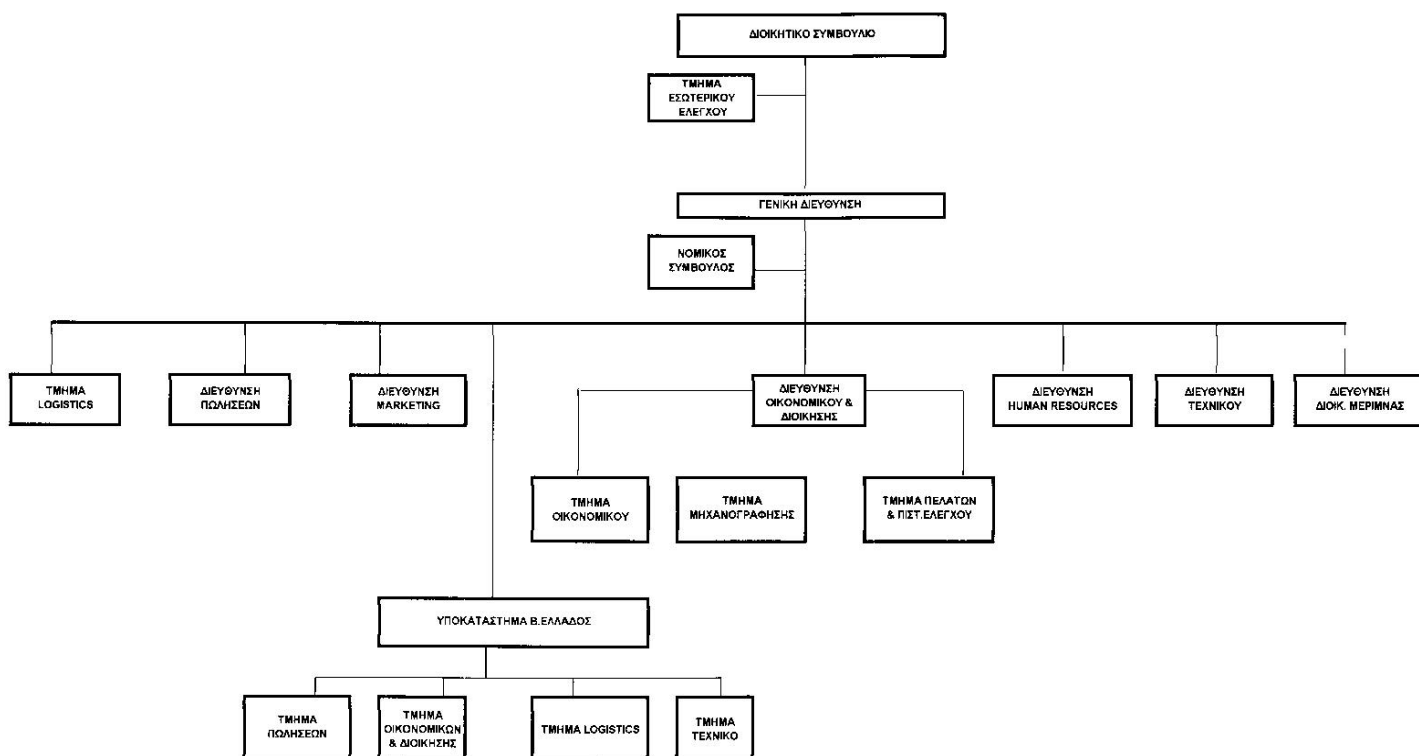

### 5.4 Ανθρώπινο δυναμικό

Η εταιρεία απασχολούσε στις 30/6/2005 152 άτομα ως μόνιμο προσωπικό.

Ολοι οι εργαζόμενοι της εταιρείας αμείβονται με μηνιαίο μισθό, η εταιρεία δεν απασχολεί προσωπικό αμειβόμενο με ημερομίσθιο(εργατοτεχνίτες).

Στον παρακάτω πίνακα παρουσιάζεται η εξέλιξη του προσωπικού κατά την τελευταία τριετία.

ΕΙΔΙΚΟΤΗΤΑ	2002/2003		2003/2004		2004/2005	
	Μέσος όρος προσωπικού	Δαπάνες προσωπικού	Μέσος όρος προσωπικού	Δαπάνες προσωπικού	Μέσος όρος προσωπικού	Δαπάνες προσωπικού
Διοικητικό Προσωπικό	88	2.060.397,58	93	2.337.266,20	160	3.569.763,76
Εργατοτεχνίτες						
<b>ΣΥΝΟΛΟ</b>	<b>88</b>	<b>2.060.397,58</b>	<b>93</b>	<b>2.337.266,20</b>	<b>160</b>	<b>3.569.763,76</b>

Στον παρακάτω πίνακα παρατίθεται η διάρθρωση του προσωπικού της εταιρείας κατά βαθμίδα εκπαίδευσης.

ΑΝΑΛΥΣΗ ΠΡΟΣΩΠΙΚΟΥ ΑΝΑ ΒΑΘΜΙΔΑ ΕΚΠΑΙΔΕΥΣΗΣ		
Βαθμίδα εκπαίδευσης	30/6/2005	%
Πτυχιούχοι ΑΕΙ	36	23,7%
Πτυχιούχοι ΤΕΙ	32	21,1%
Λοιπό προσωπικό	84	55,3%
<b>ΣΥΝΟΛΟ</b>	<b>152</b>	<b>100%</b>

## 6. ΠΛΗΡΟΦΟΡΙΕΣ ΣΧΕΤΙΚΑ ΜΕ ΤΗΝ ΠΕΡΙΟΥΣΙΑ ΤΗΝ ΟΙΚΟΝΟΜΙΚΗ ΚΑΤΑΣΤΑΣΗ ΚΑΙ ΤΑ ΑΠΟΤΕΛΕΣΜΑΤΑ

### 6.1 Εξέλιξη κύκλου εργασιών και αποτελεσμάτων χρήσης

( σε χιλ. ευρώ )	30/06/2003	30/06/2004	30/06/2005
<b>Κύκλος Εργασιών από :</b>			
Εμπορική Δραστηριότητα	21.424	24.193	25.132
Παροχή Υπηρεσιών	619	580	2.550
<b>Σύνολο Κύκλου Εργασιών</b>	<b>22.043</b>	<b>24.773</b>	<b>27.682</b>
Μείον: Κόστος Πωληθέντων	16.440	18.929	21.932
<b>Μικτό Κέρδος</b>	<b>5.603</b>	<b>5.844</b>	<b>5.750</b>
% επί κύκλου εργασιών	25,4%	23,6%	20,8%
Πλέον: Λοιπά έσοδα εκμετάλλευσης	141	305	186
<b>Σύνολο</b>	<b>5.744</b>	<b>6.149</b>	<b>5.937</b>
Μείον: Έξοδα διοικήσεως (προ αποσβέσεων) <sup>(1)</sup>	2.084	2.369	2.409
Έξοδα διαθέσεως	1.442	1.654	2.287
<b>Σύνολο Εξόδων</b>	<b>3.526</b>	<b>4.023</b>	<b>4.696</b>
% επί κύκλου εργασιών	16,0%	16,2%	16,9%
<b>Λειτουργικό Αποτέλεσμα</b>	<b>2.218</b>	<b>2.126</b>	<b>1.241</b>
% επί κύκλου εργασιών	10,0%	8,6%	4,5%
Πλέον: Έκτακτα και Ανόργανα Έσοδα	397	545	362
Μείον: Έκτακτα και Ανόργανα Έξοδα	108	158	81
<b>Κέρδη προ τόκων, αποσβέσεων και φόρων</b>	<b>2.507</b>	<b>2.513</b>	<b>1.522</b>
% επί κύκλου εργασιών	11,4%	10,2%	5,5%
Πλέον: Πιστωτικοί τόκοι	15	4	1
Μείον: Χρεωστικοί τόκοι	127	100	326
<b>Κέρδη προ αποσβέσεων και φόρων</b>	<b>2.395</b>	<b>2.417</b>	<b>1.197</b>
% επί κύκλου εργασιών	10,9%	9,8%	4,3%
Μείον: Αποσβέσεις (συνολικές)	645	654	766
<b>Κέρδη προ φόρων</b>	<b>1.750</b>	<b>1.763</b>	<b>431</b>
% επί κύκλου εργασιών	7,9%	7,1%	1,6%
Μείον: Φόρος χρήσης και λοιποί φόροι	623	633	177
Μείον: Αμοιβές Δ.Σ.	15	15	15
Μείον: Διανομή κερδών στο προσωπικό	65	80	0
<b>Κέρδη μετά από φόρους χρήσης ,αμοιβές Δ.Σ και διανομή κερδών στο προσωπικό</b>	<b>1.047</b>	<b>1.035</b>	<b>239</b>
% επί κύκλου εργασιών	4,8%	4,2%	0,9%
Μείον: Φόροι φορολογικού ελέγχου προηγούμενων χρήσεων	176	0	0
<b>Κέρδη μετά από φόρους χρήσης, αμοιβές Δ.Σ,διανομή κερδών στο προσωπικό και φόρους φορολογικού ελέγχου προηγούμενων χρήσεων</b>	<b>871</b>	<b>1.035</b>	<b>239</b>
% επί κύκλου εργασιών	4,0%	4,2%	0,9%

<b>ΑΝΑΜΟΡΦΩΜΕΝΑ ΑΠΟΤΕΛΕΣΜΑΤΑ</b>	<b>30/06/2003</b>	<b>30/06/2004</b>	<b>30/06/2005</b>
<b>Κέρδη προ φόρων</b>	<b>1.750</b>	<b>1.763</b>	<b>431</b>
Πρόβλεψη επισφαλών απαιτήσεων	0	(140)	(230)
Παγιοποιημένες δαπάνες	(194)	(264)	(24)
Πλέον αποσβέσεις παγιοποιημένων δαπανών	200	44	227
Αύξηση αποσβέσεων με συντελεστές του Π.Δ.100/1998		(35)	0
Αποτίμηση συμμετοχών με ν.2190/20 άρθρο 43 παρ.6	(1.450)	(1.550)	(1.496)
<b>Αναμορφωμένα Κέρδη προ φόρων</b>	<b>306</b>	<b>(182)</b>	<b>(1.092)</b>
Μείον: Φόρος χρήσης και λοιποί φόροι	623	633	177
Μείον: Αμοιβές Δ.Σ.	15	15	15
Μείον: Διανομή κερδών στο προσωπικό	65	80	0
<b>Αναμορφωμένα Κέρδη μετά από φόρους χρήσης, αμοιβές Δ.Σ. και διανομή κερδών στο προσωπικό</b>	<b>(397)</b>	<b>(910)</b>	<b>(1.284)</b>
Μείον φόροι φορολογικού ελέγχου	0	0	0
<b>Αναμορφωμένα Κέρδη μετά από φόρους χρήσης, αμοιβές Δ.Σ., διανομή κερδών στο προσωπικό &amp; φόρους φορολογικού ελέγχου</b>	<b>(397)</b>	<b>(910)</b>	<b>(1.284)</b>

### Σημειώσεις

<sup>1</sup> Σημειώνεται ότι το σύνολο των αποσβέσεων ενσωματώνεται στα έξοδα διοικήσεως.

<sup>2</sup> Από τα προς διανομή κέρδη των χρήσεων 2002/2003, 2003/2004 και 2004/2005 η Εταιρεία κατέβαλε το ποσό των 15 χιλ. ευρώ ανα χρήση ως αμοιβές από ποσοστά μελών διοικητικού συμβουλίου.

<sup>3</sup> Για την αναμόρφωση των κερδών προ και μετά από φόρους λήφθηκαν υπόψη οι παρατηρήσεις του Ορκωτού Ελεγκτή – Λογιστή που πραγματοποίησε τον τακτικό οικονομικό και λογιστικό έλεγχο της Εταιρείας (βλ. Πιστοποιητικό Ελέγχου Ορκωτού Ελεγκτή/Λογιστή,σελ. 46)

<b>ΑΝΑΜΟΡΦΩΜΕΝΑ ΙΔΙΑ ΚΕΦΑΛΑΙΑ</b>	<b>30/6/2005</b>
<b>(σε χιλ. ευρώ )</b>	
Μετοχές	9.907.500
Ονομαστική αξία μετοχής	0,30
<b>Ιδια Κεφάλαια</b>	<b>6.519</b>
Πρόβλεψη επισφαλών απαιτήσεων	(230)
Αναπόσβεστες παγιοποιημένες δαπάνες	(474)
Αύξηση αποσβέσεων με συντελεστές του Π.Δ.100/1998	0
Αποτίμηση συμμετοχών με ν.2190/20 άρθρο 43 παρ.6	(1.496)
<b>Αναμορφωμένα Ιδια Κεφάλαια</b>	<b>4.319</b>

### Σημειώσεις

<sup>1</sup> Για την αναμόρφωση των ιδίων κεφαλαίων λήφθηκαν υπόψη οι παρατηρήσεις του Ορκωτού Ελεγκτή – Λογιστή που πραγματοποίησε τον τακτικό οικονομικό και λογιστικό έλεγχο της Εταιρείας (βλ. Πιστοποιητικό Ελέγχου Ορκωτού Ελεγκτή/Λογιστή,σελ. 46)

### **Κύκλος Εργασιών**

Ο κύκλος εργασιών της Εταιρίας ανήλθε σε 27.682 χιλ. ευρώ την εταιρική χρήση 01/07/2004-30/06/2005 από 24.773 χιλ. ευρώ την αντίστοιχη περυσινή περίοδο, σημειώνοντας αύξηση της τάξης του 11,7%. Τα προϊόντα αυτοματισμού γραφείου SHARP –τα οποία συμπεριλαμβάνονται στην κατηγορία των νέων αγορών- αντιπροσωπεύουν το 14,8% του συνολικού κύκλου εργασιών. Τα προϊόντα της αγοράς εκτύπωσης τα οποία συμμετέχουν κατά 36,6% στο συνολικό κύκλο εργασιών σημείωσαν οριακή μείωση 1,9%. Τα προϊόντα της αγοράς ψηφιακής επεξεργασίας εικόνας τα οποία συμμετέχουν με ποσοστό 23,2% στο συνολικό κύκλο εργασιών παρουσίασαν μείωση της τάξης του 19,8%. Τα προϊόντα της αγοράς των αναλωσίμων τα οποία συμμετέχουν με ποσοστό 14,3% επί του συνολικού κύκλου εργασιών παρουσίασαν αύξηση της τάξης του 28,3%. Οι παρεχόμενες υπηρεσίες της Εταιρίας ανήλθαν στο 9,2% του συνολικού κύκλου εργασιών και παρουσίασαν αύξηση της τάξης του 339,7% σε σχέση με την αντίστοιχη περυσινή περίοδο.

### **Περιθώριο Μικτού Κέρδους**

Το περιθώριο μικτού κέρδους για την χρήση 01/07/2004-30/06/2005 ήταν 20,8 % επί των πωλήσεων το οποίο παρουσιάζει μείωση σε σχέση με την προηγούμενη χρήση κατά 3 περίπου ποσοστιαίες μονάδες. Η μείωση αυτή του μικτού κέρδους αντικαταπνίξει την έντονη ανταγωνιστικότητα της αγοράς κατά το διαρρεύσαν δώδεκάμηνο που οφείλετε στην συνεχιζόμενη επενδυτική απραξία σε έργα πληροφορικής τόσο του δημοσίου όσο και του ιδιωτικού τομέα.

### **Έξοδα Διοίκησης και Διάθεσης**

Το σύνολο των εξόδων διοικητικής λειτουργίας και διάθεσης (έχοντας αφαιρεθεί οι ενσωματωμένες αποσβέσεις) ανήλθε σε 4.696,70 χιλ. ευρώ στην εταιρική χρήση 01/07/2004-30/06/2005 σε σχέση με 4.023,57 χιλ. ευρώ την αντίστοιχη περυσινή περίοδο. Ως ποσοστό επί του συνολικού κύκλου εργασιών το σύνολο των εξόδων διοικητικής λειτουργίας και διάθεσης (έχοντας αφαιρεθεί οι ενσωματωμένες αποσβέσεις) ανήλθε σε 17% σε σχέση με 16,2% την αντίστοιχη περυσινή περίοδο, γεγονός που οφείλεται για τα έξοδα διοίκησης στην αύξηση των αμοιβών και εξόδων τρίτων και για τα έξοδα διάθεσης κυρίως στην αύξηση των εργαζομένων στην εταιρεία.

### **Έκτακτα και Ανόργανα Αποτελέσματα**

Τα έκτακτα και ανόργανα έσοδα της Εταιρίας ανήλθαν σε 362,35 χιλ.ευρώ στην εταιρική χρήση 01/07/2004-30/06/2005 από 545,52 χιλ. ευρώ την αντίστοιχη περυσινή περίοδο, σημειώνοντας μείωση της τάξης του 33,6%. Η μείωση στα έκτακτα και ανόργανα έσοδα οφείλεται στον αντιλογισμό προβλέψεων επισφαλών απαιτήσεων που πραγματοποιήθηκαν στην προηγούμενη χρήση και στην μείωση των απολογιστικών bonus από προμηθευτές εξωτερικού.

Τα έκτακτα και ανόργανα έξοδα ανήλθαν σε 80,65 χιλ. ευρώ στην εταιρική χρήση 01/07/2004-30/06/2005 από 158,43 χιλ. ευρώ την αντίστοιχη περυσινή περίοδο, σημειώνοντας μείωση της τάξης του 49,1%. Η μείωση αυτή οφείλεται στο γεγονός ότι την προηγούμενη χρήση πραγματοποιήθηκε καταστροφή ακατάλληλων αποθεμάτων η οποία επιβάρυνε τις έκτακτες ζημιές.

### **Χρεωστικοί Τόκοι**

Οι χρεωστικοί τόκοι της εταιρίας ανήλθαν σε 326 χιλ. ευρώ περίπου την εταιρική χρήση 2004/2005 από 100 χιλ. ευρώ την αντίστοιχη περυσινή περίοδο. Η αύξηση αυτή οφείλεται στον αυξημένο βραχυπρόθεσμο δανεισμό της εταιρείας.

### **Αποσβέσεις**

Οι αποσβέσεις της Εταιρίας ανήλθαν σε 766 χιλ. ευρώ περίπου την εταιρική χρήση 01/07/2004-30/06/2005 από 654 χιλ. ευρώ την αντίστοιχη περυσινή περίοδο, σημειώνοντας αύξηση της τάξης του 17,1%. Οι αυξημένες αποσβέσεις οφείλονται κατά κύριο λόγο στην αλλαγή του μηχανογραφικού συστήματος της εταιρείας και στην αγορά εξοπλισμού για την υποστήριξη της νέας δραστηριότητας των προϊόντων αυτοματισμού γραφείου SHARP.

### **Κέρδη προ Φόρων**

Ως απόρροια των ανωτέρω, τα κέρδη προ φόρων της Εταιρίας ανήλθαν σε 431 χιλ. ευρώ για την περίοδο 01/07/2004-30/06/2005 από 1.763 χιλ. ευρώ την αντίστοιχη περυσινή περίοδο, σημειώνοντας μείωση της τάξης του 75%. Αντίστοιχα, ως ποσοστό επί του κύκλου εργασιών διαμορφώθηκαν σε 1,6% από 7,1%.

## 6.2 Ανάλυση ισολογισμών

( σε χιλ. ευρώ )	30/06/2003	30/06/2004	30/06/2005
<b>Ε Ν Ε Ρ Γ Η Τ Ι Κ Ο</b>			
Έξοδα Εγκατάστασης	2.108	2.474	2.584
Μείον: Συσσωρευμένες Αποσβέσεις	1.271	1.584	1.970
<b>Αναπόσβεστα Έξοδα Εγκατάστασης</b>	<b>838</b>	<b>890</b>	<b>614</b>
Ασώματα Πάγια	116	116	116
Μείον: Συσσωρευμένες αποσβέσεις	115	116	116
Αναπόσβεστα Ασώματα Πάγια	1	0	0
Ενσώματα Πάγια	2.811	2.968	3.644
Μείον: Συσσωρευμένες αποσβέσεις	774	1.114	1.463
Αναπόσβεστα Ενσώματα Πάγια	2.037	1.854	2.181
Συμμετοχές & μακροπρόθεσμες απαιτήσεις	5.169	5.181	3.039
<b>Σύνολο Πάγιου Ενεργητικού</b>	<b>7.207</b>	<b>7.035</b>	<b>5.220</b>
Αποθέματα	2.578	3.304	2.955
Πελάτες	2.543	3.534	6.904
Επιταγές εισπρακτέες	3.866	3.413	3.573
Λοιπές απαιτήσεις	754	461	3.111
Διαθέσιμα	154	307	221
<b>Σύνολο Κυκλόντος Ενεργητικού</b>	<b>9.895</b>	<b>11.019</b>	<b>16.766</b>
<b>Μεταβατικοί Λογ/σμοί Ενεργητικού</b>	<b>78</b>	<b>188</b>	<b>92</b>
<b>ΣΥΝΟΛΟ ΕΝΕΡΓΗΤΙΚΟΥ</b>	<b>18.018</b>	<b>19.132</b>	<b>22.691</b>
Λογαριασμοί Τάξεως	1.557	811	1.268
<b>Π Α Θ Η Τ Ι Κ Ο</b>			
Μετοχικό κεφάλαιο καταβλημένο	2.972	2.972	2.972
Ποσά προορισμένα για αύξηση κεφαλαίου	0	0	0
Αποθεματικά κεφάλαια	3.374	3.531	3.545
Αποτελέσματα εις νέον	1.168	1.551	2
<b>Σύνολο Ιδίων Κεφαλαίων</b>	<b>7.514</b>	<b>8.054</b>	<b>6.519</b>
<b>Προβλέψεις</b>	<b>185</b>	<b>250</b>	<b>307</b>
<b>Μακροπρόθεσμες Υποχρεώσεις</b>	<b>1.637</b>	<b>3</b>	<b>2.003</b>
Προμηθευτές - Γραμμάτια & Επιταγές Πληρωτέες	4.172	4.907	4.039
Τράπεζες, λογ/μοί βραχυπρ. Υποχρεώσεων	866	2.364	6.236
Φόροι - Τέλη – Ασφαλιστικά ταμεία	1.176	1.150	655
Μερίσματα πληρωτέα	793	564	1.773
Μακροπρόθεσμες υποχρεώσεις πληρωτέες στην επόμενη χρήση	1.409	1.604	1.000
Λοιπές Βραχυπρόθεσμες Υποχρεώσεις	155	76	78
Πιστωτές διάφοροι	100	95	15
<b>Σύνολο Βραχυπρ. Υποχρεώσεων</b>	<b>8.671</b>	<b>10.760</b>	<b>13.796</b>
<b>Μεταβατικοί Λογ/σμοί Παθητικού</b>	<b>11</b>	<b>66</b>	<b>66</b>
<b>ΣΥΝΟΛΟ ΠΑΘΗΤΙΚΟΥ</b>	<b>18.018</b>	<b>19.132</b>	<b>22.691</b>
Λογαριασμοί Τάξεως	1.557	811	1.268



## ΕΝΕΡΓΗΤΙΚΟ

### Έξοδα Εγκατάστασης

Στο υπόλοιπο του λογαριασμού "Λοιπά έξοδα εγκατάστασεως" περιλαμβάνεται και ποσό ευρώ 1.308 χιλιάδες περίπου (1.284 χιλ.απο προηγούμενη χρήση και 24 χιλ.απο την παρούσα χρήση)το οποίο αφορά δαπάνες της εταιρείας οι οποίες μεταφέρθηκαν στον ανωτέρω λογαριασμό για πενταετή απόσβεση. Απο την εν λόγω αιτία τα ίδια κεφάλαια της εταιρείας εμφανίζονται αυξημένα κατά την αναπόσβεστη αξία των ανωτέρων δαπανών η οποία ανέρχεται κατά την 30/06/2005 στο ποσό ευρώ 474 χιλ.περίπου.

### Ασώματες Ακίνητοποιήσεις

Οι ασώματες ακίνητοποιήσεις της CPI αφορούν σε έξοδα ερευνών και ανάπτυξης τα οποία έχουν αποσβεσθεί.

### Ενσώματες Ακίνητοποιήσεις

Το σύνολο των ενσώματων ακίνητοποιήσεων (αναπόσβεστη αξία) ανήλθε σε 2.181 χιλ. ευρώ στις 30/06/2005 σε σχέση με 1.854 χιλ. ευρώ στις 30/06/2004 σημειώνοντας αύξηση 17,6% γεγονός που οφείλεται κατά κύριο λόγο στην αλλαγή του μηχανογραφικού συστήματος της εταιρείας και στην αγορά εξοπλισμού για την υποστήριξη της νέας δραστηριότητας των προϊόντων αυτοματισμού γραφείου SHARP.

Η εταιρεία κατά την παρούσα χρήση εφάρμοσε τους κατώτερους συντελεστές αποσβέσεων, οι οποίοι προβλέπονται από το Π.Δ.299/2003.

### Συμμετοχές

Η CPI κατά τη διάρκεια της εξεταζόμενης περιόδου μείωσε την λογιστική αξία της συμμετοχής της στην θυγατρική εταιρεία MDI A.E. κατά το ποσό των 2.177 χιλ. ευρώ διατηρώντας το ποσοστό συμμετοχής της στο 99,99% λόγω της μείωσης του μετοχικού κεφαλαίου που πραγματοποίησε η θυγατρική με επιστροφή στους μετόχους.

Η CPI κατά τη διάρκεια της εξεταζόμενης περιόδου συμμετείχε στο μετοχικό κεφάλαιο των εξής εταιρειών :

Επωνυμία	Ποσοστό συμμετοχής	Ποσό εξαγοράς σε ευρώ
MDI A.E.	99,99%	2.492.744,69
CPI Computer Peripherals International (Cyprus)	100%	3.000,00
Fiber Systems & Networks A.E.	45%	162.380,00
ΑΤΚΟΣΟΦΤ Α.Ε.	3,05%	176.082,17
Πάρκο Επιχειρήσεων Υψηλής Τεχνολογίας & Ερευνας – Τεχνόπολη Ακρόπολις Α.Ε.	0,91%	51.000,00

### Αποθέματα

Τα αποθέματα της εταιρίας ανήλθαν σε 2.955 χιλ. ευρώ στις 30/06/2005 από 3.304 χιλ. ευρώ στις 30/06/2004, σημειώνοντας μείωση 10,56%. Η κυκλοφοριακή ταχύτητα των αποθεμάτων ανήλθε σε 49 ημέρες. Η αποτίμηση τους έγινε κατά πάγια τακτική με τη μέθοδο του Μέσου Σταθμικού Κόστους

### Πελάτες

Ο λογαριασμός πελάτες ανήλθε στις 30/06/2005 σε 6.904 χιλ. ευρώ με το μεγαλύτερο ποσοστό ενηλικίωσης 51% περίπου, από 0-30 μέρες. Η κυκλοφοριακή ταχύτητα των απαιτήσεων διαμορφώθηκε σε 100 ημέρες για την εταιρική χρήση 01/07/2004-30/06/2005

### Επιταγές Εισπρακτέες

Οι επιταγές εισπρακτέες στις 30/06/2005 ανήλθαν σε 3.573 χιλ. ευρώ με το μεγαλύτερο ποσοστό ενηλικίωσης 65% περίπου,από 0-60 μέρες.

### Λοιπές Απαιτήσεις

Οι Λοιπές Απαιτήσεις στις 30/06/2005 αναφέρονται κυρίως σε «βραχυπρόθεσμες απαιτήσεις κατά συνδεδεμένων επιχειρήσεων» κατά ποσό 2.603 χιλ. ευρώ σε «χρεώστες διάφορους» κατά ποσό 208 χιλ. ευρώ και σε «λογ/σμο διαχείρισης προκαταβολών και πιστώσεων» κατά ποσό 118 χιλ. ευρώ.

### Διαθέσιμα

Τα διαθέσιμα της CPI ύψους 221 χιλ. ευρώ στις 30/06/2005 αφορούσαν κατά 25 χιλ. διαθέσιμα στο ταμείο και κατά 196 χιλ. καταθέσεις σε λογαριασμούς όψεως.

## Μεταβατικοί λογαριασμοί ενεργητικού

Οι μεταβατικοί λογαριασμοί ενεργητικού στις 30/6/2005 αναφέρονται σε εκπτώσεις αγορών της χρήσης 92 χιλ. ευρώ από προμηθευτές.

## ΠΑΘΗΤΙΚΟ

### Ίδια Κεφάλαια

Το σύνολο των Ιδίων Κεφαλαίων της Εταιρίας ανήλθε σε 6.519 χιλ. ευρώ περίπου στις 30/06/2005 από 8.054 χιλ. ευρώ περίπου στις 30/06/2004 σημειώνοντας μείωση 19%.

### Προβλέψεις

Το υπόλοιπο του λογαριασμού “Προβλέψεις” στις 30/06/2005 αφορά κυρίως προβλέψεις αποζημίωσης προσωπικού ύψους 209 χιλ. ευρώ.

### Υποχρεώσεις σε Φόρους - Τέλη και Ασφαλιστικούς Οργανισμούς

Οι υποχρεώσεις από φόρους και τέλη στις 30/06/2005 ανήλθαν σε 577 χιλ. ευρώ και αφορούν κυρίως Φ.Π.Α. ποσού 540 χιλ. ευρώ και φόρο μισθωτών υπηρεσιών ποσού 28 χιλ. ευρώ οι οποίοι καταβλήθηκαν στην εφορία εντός του μηνός Ιουλίου 2005

Οι υποχρεώσεις σε ασφαλιστικούς οργανισμούς κατά την 30/06/2005 ανήλθαν σε 78 χιλ. ευρώ και αφορούσαν εργοδοτικές εισφορές και κρατήσεις ΙΚΑ, ΤΣΜΕΔΕ και λοιπών ασφαλιστικών ταμείων.

Δεν υπάρχουν οφειλές σε καθυστέρηση σε ασφαλιστικούς οργανισμούς, στο δημόσιο (φόρους) και σε τράπεζες.

### Πιστωτές διάφοροι

Ο λογαριασμός “Πιστωτές Διάφοροι” στις 30/06/2005 ανήλθε σε 15 χιλ. ευρώ και αφορά κυρίως αμοιβές μελών διοικητικού συμβουλίου κατόπιν προτάσεως του Διοικητικού Συμβουλίου προς την τακτική Γενική Συνέλευση των μετόχων.

## 6.3 Διάθεση των προ φόρων και αποσβέσεων κερδών

Τα προ φόρων και αποσβέσεων κέρδη της εταιρείας κατά έτος την τριετία διατέθηκαν ως εξής:

(ποσά σε χιλ. ευρώ)

ΔΙΑΘΕΣΗ ΚΕΡΔΩΝ ΠΡΟ ΦΟΡΩΝ ΚΑΙ ΑΠΟΣΒΕΣΕΩΝ			
	2002/2003	2003/2004	2004/2005
Κέρδη προ φόρων και αποσβέσεων	2.395	2.417	1.197
<b>ΣΥΝΟΛΟ</b>	<b>2.395</b>	<b>2.417</b>	<b>1.197</b>
Διάθεση κερδών			
Σύνολο Αποσβέσεων	645	654	766
Τακτικό Αποθεματικό	56	57	14
Ειδικά και έκτακτα αποθεματικά		100	0
Αμοιβές Δ.Σ.	15	15	15
Κέρδη στο προσωπικό	65	80	0
Μέρισμα	793	495	1.773
Φόρος Χρήσης	623	633	177
Διαφορές φορολογικού ελέγχου προηγ. χρήσεων	176		
Υπόλοιπο κερδών εις νέο	22	383	-1.548
<b>ΣΥΝΟΛΟ</b>	<b>2.395</b>	<b>2.417</b>	<b>1.197</b>

## 6.4 Αποτελέσματα μετά από φόρους και μέρισμα ανά μετοχή

	ΧΡΗΣΗ		
	2002/2003	2003/2004	2004/2005
Κέρδη μετά από φόρους σε χιλ. ευρώ	1.127	1.130	254
Μετοχές	9.907.500	9.907.500	9.907.500
Κέρδη ανά μετοχή σε ευρώ	0,11	0,11	0,03
Μέρισμα ανά μετοχή σε ευρώ	0,08	0,05	0,179

## 6.5 Ενοποιημένα αποτελέσματα χρήσης

( σε χιλ. ευρώ)	30/6/2003	30/6/2004	30/6/2005
<b>Κύκλος Εργασιών από :</b>			
Εμπορική Δραστηριότητα	22.847	25.995	27.187
Παροχή Υπηρεσιών	1.961	1.964	4.452
<b>Σύνολο Κύκλου Εργασιών</b>	<b>24.808</b>	<b>27.959</b>	<b>31.639</b>
Μείον: Κόστος Πωληθέντων	18.654	21.251	22.680
<b>Μικτό Κέρδος</b>	<b>6.154</b>	<b>6.708</b>	<b>8.958</b>
% επί κύκλου εργασιών	24,8%	24,0%	28,3%
Πλέον: Λοιπά έσοδα εκμετάλλευσης	10	111	178
<b>Σύνολο</b>	<b>6.164</b>	<b>6.819</b>	<b>9.136</b>
Μείον: Έξοδα διοικήσεως (προ αποσβέσεων) <sup>(1)</sup>	2.292	2.529	4.873
Έξοδα διαθέσεως	1.527	1.782	2.287
<b>Σύνολο Εξόδων</b>	<b>3.819</b>	<b>4.311</b>	<b>7.160</b>
% επί κύκλου εργασιών	15,4%	15,4%	22,6%
<b>Λειτουργικό Αποτέλεσμα</b>	<b>2.345</b>	<b>2.508</b>	<b>1.976</b>
% επί κύκλου εργασιών	9,5%	9,0%	6,3%
Πλέον: Έκτακτα και Ανόργανα Έσοδα	610	556	444
Μείον: Έκτακτα και Ανόργανα Έξοδα	118	162	842
<b>Κέρδη προ τόκων, αποσβέσεων και φόρων</b>	<b>2.837</b>	<b>2.902</b>	<b>1.578</b>
% επί κύκλου εργασιών	11,4%	10,4%	5,0%
Πλέον: Πιστωτικοί τόκοι	15	5	3
Μείον: Χρεωστικοί τόκοι	135	107	338
<b>Κέρδη προ αποσβέσεων και φόρων</b>	<b>2.717</b>	<b>2.800</b>	<b>1.243</b>
% επί κύκλου εργασιών	11,0%	10,0%	3,9%
Μείον: Αποσβέσεις (συνολικές)	689	696	871
<b>Κέρδη προ φόρων</b>	<b>2.028</b>	<b>2.104</b>	<b>372</b>
% επί κύκλου εργασιών	8,2%	7,5%	1,2%
Δικαιώματα μειοψηφίας	0	0	0
% επί των κερδών προ φόρων	0%	0%	0%
<b>Κέρδη προ φόρων και μετά δικαιωμάτων μειοψηφίας</b>	<b>2.028</b>	<b>2.104</b>	<b>372</b>
% επί κύκλου εργασιών	8,2%	7,5%	1,2%
Μείον: Φόρος εισοδήματος	667	756	177
Μείον: Φόροι φορολογικού ελέγχου προηγούμενων χρήσεων	176	0	65
<b>Κέρδη μετά φόρων και μετά δικαιωμάτων μειοψηφίας</b>	<b>1.185</b>	<b>1.348</b>	<b>130</b>
% επί κύκλου εργασιών	4,8%	4,8%	0,4%
<b>Ενοποιημένα αποτελέσματα ανά μετοχή μετά φόρων και δικαιωμάτων μειοψηφίας</b>	<b>0,12</b>	<b>0,14</b>	<b>0,01</b>

<b>Αναμορφωμένα Ενοποιημένα Αποτελέσματα Χρήσης</b>	<b>30/6/2003</b>	<b>30/6/2004</b>	<b>30/6/2005</b>
<b>Κέρδη προ φόρων και μετά δικαιωμάτων μειψηφίας</b>	<b>2.028</b>	<b>2.104</b>	<b>372</b>
Πρόβλεψη επισφαλών απαιτήσεων	(382)	(743)	(230)
Παγιοποιημένες δαπάνες	(194)	(307)	(24)
Πλέον αποσβέσεις παγιοποιημένων δαπανών	200	47	233
Απαξίωση αποθεμάτων	(240)	(240)	0
Πρόβλεψη αποζημίωσης προσωπικού	(208)	(207)	(231)
Αύξηση αποσβέσεων με συντελεστές του Π.Δ.100/1998		(45)	0
Αποτίμηση συμμετοχών με ν.2190/20 αρθρο 43 παρ.6	(153)	(180)	(248)
<b>Αναμορφωμένα Ενοποιημένα Κέρδη προ φόρων και μετά δικαιωμάτων μειψηφίας</b>	<b>1.051</b>	<b>429</b>	<b>(128)</b>

### Σημειώσεις

<sup>1</sup> Σημειώνεται ότι το σύνολο των αποσβέσεων ενσωματώνεται στα έξοδα διοικήσεως.

<sup>2</sup> Για την αναμόρφωση των κερδών προ και μετά από φόρους λήφθηκαν υπόψη οι παρατηρήσεις του Ορκωτού Ελεγκτή – Λογιστή που πραγματοποιήσε τον τακτικό οικονομικό και λογιστικό έλεγχο της Εταιρείας (βλ. Πιστοποιητικό Ελέγχου Ορκωτού Ελεγκτή/Λογιστή,σελ. 56)

<b>Αναμορφωμένα Ενοποιημένα Ιδία Κεφάλαια (σε χιλ. ευρώ)</b>	<b>30/6/2005</b>
Μετοχές	9.907.500
Ονομαστική αξία μετοχής	0,30
<b>Ενοποιημένα Ιδία Κεφάλαια</b>	<b>5.264</b>
Πρόβλεψη επισφαλών απαιτήσεων	(230)
Αναπόσβεστες παγιοποιημένες δαπάνες	(508)
Απαξίωση αποθεμάτων	0
Πρόβλεψη αποζημίωσης προσωπικού	(231)
Αύξηση αποσβέσεων με συντελεστές του Π.Δ.100/1998	0
Αποτίμηση συμμετοχών με ν.2190/20 αρθρο 43 παρ.6	(248)
<b>Αναμορφωμένα Ενοποιημένα Ιδία Κεφάλαια</b>	<b>4.047</b>

### Σημειώσεις

<sup>1</sup> Για την αναμόρφωση των ιδίων κεφαλαίων λήφθηκαν υπόψη οι παρατηρήσεις του Ορκωτού Ελεγκτή – Λογιστή που πραγματοποιήσε τον τακτικό οικονομικό και λογιστικό έλεγχο της Εταιρείας (βλ. Πιστοποιητικό Ελέγχου Ορκωτού Ελεγκτή/Λογιστή,σελ. 56)

<sup>2</sup> Στην ενοποιημένη κατάσταση περιλαμβάνονται με την μέθοδο της ολικής ενοποίησης οι εταιρίες "MDI Υπηρεσίες και Συστήματα Οργάνωσης Ανώνυμη Εταιρεία", και "CPI Computer Peripherals International (Cyprus) Limited" Την 15/12/2004 ολοκληρώθηκε η συγχώνευση με απορρόφηση της εταιρείας Techsolutions AE από την MDI A.E. η οποία κατείχε το 100% του μετοχικού της κεφαλαίου.

<sup>3</sup> Η μητρική εταιρεία, η θυγατρική MDI A.E, καθώς και η εταιρεία Techsolutions AE έχουν ελεχθεί φορολογικά μέχρι την χρήση 1/7/2001-30/06/2002. Κατά συνέπεια οι φορολογικές υποχρεώσεις δεν έχουν καταστεί οριστικές για τις ανέλεγκτες χρήσεις. Η CPI Computer Peripherals International (Cyprus) έχει ελεχθεί μέχρι την 31/12/2004 από ελεγκτική εταιρεία σύμφωνα με το φορολογικό καθεστώς της Κυπριακής Νομοθεσίας.

<sup>4</sup> Για την εταιρεία CPI Computer Peripherals International (Cyprus) δεν υπάρχει πιστοποιητικό ελέγχου ορκωτού ελεγκτή με 30/6/2005, η οποία συμμετέχει με ποσοστό 6% και 0% στο σύνολο του ενοποιημένου ενεργητικού και κύκλου εργασιών αντίστοιχα.

## 6.6 Ενοποιημένος Ισολογισμός

( σε χιλ. ευρώ)	30/06/2003	30/06/2004	30/06/2005
<b>Ε Ν Ε Ρ Γ Η Τ Ι Κ Ο</b>			
Έξοδα Εγκατάστασης	2.316	2.807	2.961
Μείον: Συσσωρευμένες Αποσβέσεις	1.421	1.775	2.212
<b>Αναπόσβεστα Έξοδα Εγκατάστασης</b>	<b>895</b>	<b>1.032</b>	<b>749</b>
Ασώματα Πάγια	116	116	131
Μείον: Συσσωρευμένες αποσβέσεις	115	116	117
Αναπόσβεστα Ασώματα Πάγια	1	0	14
Ενσώματα Πάγια	3.056	3.362	4.154
Μείον: Συσσωρευμένες αποσβέσεις	995	1.421	1.736
Αναπόσβεστα Ενσώματα Πάγια	2.061	1.941	2.418
Συμμετοχές & μακροπρόθεσμες απαιτήσεις	525	539	581
<b>Σύνολο Πάγιου Ενεργητικού</b>	<b>2.587</b>	<b>2.480</b>	<b>3.013</b>
Αποθέματα	4.067	5.100	3.634
Πελάτες	4.414	5.600	9.221
Επιταγές εισπρακτέες	4.604	3.597	3.625
Λοιπές απαιτήσεις	785	600	1.843
Χρεώγραφα	0	30	0
Διαθέσιμα	375	899	417
<b>Σύνολο Κυκλόντος Ενεργητικού</b>	<b>14.245</b>	<b>15.826</b>	<b>18.741</b>
<b>Μεταβατικοί Λογ/σμοί Ενεργητικού</b>	<b>93</b>	<b>279</b>	<b>162</b>
<b>ΣΥΝΟΛΟ ΕΝΕΡΓΗΤΙΚΟΥ</b>	<b>17.820</b>	<b>19.617</b>	<b>22.664</b>
Λογαριασμοί Τάξεως	1.793	1.219	1.900
<b>Π Α Θ Η Τ Ι Κ Ο</b>			
Μετοχικό κεφάλαιο καταβλημένο	2.972	2.972	2.972
Αποθεματικά κεφάλαια	3.375	3.532	3.546
Αποτελέσματα εις νέον	1.752	2.352	704
Διαφορές ενοποίησης	(1.864)	(1.974)	(1.959)
Δικαιώματα μειοψηφίας	0	0	0
<b>Σύνολο Ιδίων Κεφαλαίων</b>	<b>6.235</b>	<b>6.883</b>	<b>5.264</b>
<b>Προβλέψεις</b>	<b>185</b>	<b>249</b>	<b>307</b>
<b>Μακροπρόθεσμες Υποχρεώσεις</b>	<b>1.637</b>	<b>3</b>	<b>2.003</b>
Προμηθευτές - Γραμμάτια & Επιταγές	5.035	6.099	4.883
Πληρωτέες			
Τράπεζες, λογ/μοί βραχυπρ. Υποχρεώσεων	866	2.364	6.236
Φόροι - Τέλη – Ασφαλιστικά ταμεία	1.391	1.394	881
Μερίσματα πληρωτέα	793	564	1.773
Μακροπρόθεσμες υποχρεώσεις πληρωτέες στην επόμενη χρήση	1.409	1.604	1.000
Λοιπές Βραχυπρόθεσμες Υποχρεώσεις	155	236	88
Πιστωτές διάφοροι	100	149	155
<b>Σύνολο Βραχυπρ. Υποχρεώσεων</b>	<b>9.749</b>	<b>12.410</b>	<b>15.016</b>
<b>Μεταβατικοί Λογ/σμοί Παθητικού</b>	<b>14</b>	<b>72</b>	<b>74</b>
<b>ΣΥΝΟΛΟ ΠΑΘΗΤΙΚΟΥ</b>	<b>17.820</b>	<b>19.617</b>	<b>22.664</b>
Λογαριασμοί Τάξεως	1.793	1.219	1.900

## 6.7 Ταμειακές Ροές

Στον πίνακα που ακολουθεί απεικονίζονται οι ταμειακές ροές της εταιρείας για την τελευταία τριετία

(ποσά σε χιλ. ευρώ)

ΚΑΤΑΣΤΑΣΗ ΤΑΜΕΙΑΚΩΝ ΡΟΩΝ					
A/A	ΑΝΑΛΥΣΗ	2002/2003	2003/2004	2004/2005	
<b>A</b>	<b>Ταμειακές Ροές από συνήθεις (λειτουργικές) δραστηριότητες</b>				
<b>A</b>	<b>100 Ταμειακές Εισροές</b>				
	101 Πωλήσεις	22.043	24.773	27.682	
	102 Άλλα έσοδα εκμεταλλεύσεως	141	305	186	
	103 Εκτακτα & ανόργανα έσοδα	392	413	346	
	104 Έσοδα προηγούμενων χρήσεων	1	0	1	
	105 Πιστωτικοί τόκοι(καταθέσεων κ.λ.π.)	15	4	1	
	106 Έσοδα χρεογράφων	0	0	0	
	107 Πώληση χρεογράφων	0	0	0	
	108 Μείωση απαιτήσεων	0	0	0	
	<i>Αφαιρούνται:</i>	0	0		
	109 Αγορά χρεογράφων	0	0	0	
	110 Αύξηση απαιτήσεων	514	113	6.182	
	<b>Σύνολο Ταμειακών Εισροών (A 100)</b>	<b>22.077</b>	<b>25.382</b>	<b>22.035</b>	
<b>A</b>	<b>200 Ταμειακές Εκροές</b>				
	201 Κόστος πωληθέντων (μείον αποσβέσεις και προβλέψεις)	16.440	18.892	21.870	
	202 Έξοδα λειτουργίας διοικήσεως	2.047	2.341	2.411	
	203 Έξοδα λειτουργίας ερευνών-αναπτύξεως	0	0	0	
	204 Έξοδα λειτουργίας διαθέσεως	1.442	1.654	2.287	
	205 Έξοδα υποαπασχόλησης/αδράνειας	0	0	0	
	206 Άλλα έξοδα	20	20	81	
	207 Αύξηση αποθεμάτων	572	864	0	
	208 Αύξηση μεταβατικών λογαριασμών Ενεργητικού	0	110	0	
	209 Μείωση μεταβατικών λογαριασμών Παθητικού	9	0	0	
	210 Μείωση βραχυπρόθεσμων υποχρεώσεων (πλην τραπεζών & πλήν φόρων-τελών)	0	0	1.437	
	<i>Αφαιρούνται:</i>	0	0		
	211 Μείωση αποθεμάτων	0	0	349	
	212 Μείωση μεταβατικών λογαριασμών Ενεργητικού	72	0	96	
	213 Αύξηση μεταβατικών λογαριασμών Παθητικού	0	56	0	
	214 Αύξηση Βραχυπρόθεσμων υποχρεώσεων (πλην Τραπεζών & πλήν φόρων-τελών)	1.908	833	0	
	<b>Σύνολο Ταμειακών Εκροών (A 200)</b>	<b>18.550</b>	<b>22.993</b>	<b>27.641</b>	
<b>A</b>	<b>300 Ταμειακές Εκροές Φόρων</b>				
	301 Φόροι Εισοδήματος	623	633	177	
	302 Φόροι	0	0	0	
	Μη ενσωματούμενοι στο λειτουργικό κόστος				
	303 Διαφορές φόρου φορολογικού ελέγχου	176	0	0	
	304 Μείωση υποχρεώσεων από φόρους-τέλη	0	27	528	
	<i>Αφαιρείται:</i>	0	0		
	305 Αύξηση υποχρεώσεων από φόρους-τέλη	272	0	0	
	<b>Σύνολο Ταμειακών Εκροών Φόρων(A 300)</b>	<b>527</b>	<b>660</b>	<b>705</b>	
	<b>Ταμειακές Ροές από συνήθεις (λειτουργικές) δραστηριότητες (A100-A200-A300)=A</b>	<b>3.000</b>	<b>1.728</b>	<b>-6.310</b>	

<b>B</b>		<b>Ταμειακές ροές από Επενδυτικές δραστηριότητες</b>			
<b>B</b>	100	Ταμειακές Εισροές			
	101	Πώληση ασώματων ακινητοποιήσεων	0	0	0
	102	Πώληση ενσώματων ακινητοποιήσεων	8	0	22
	103	Πώληση συμμετοχών και τίτλων ακινητοποιήσεων	0	0	2.177
	104	Μείωση μακροπρόθεσμων απαιτήσεων	0	0	0
	105	Εσοδα συμμετοχών και τίτλων ακινητοποιήσεων	0	0	0
	106	Πιστωτικοί τόκοι(μακροπρόθεσμων κ.λ.π. Απαιτήσεων)	0	0	0
		<b>Σύνολο Ταμειακών Εισροών (B 100)</b>	<b>8</b>	<b>0</b>	<b>2.199</b>
<b>B</b>	200	Ταμειακές Εκροές			
	201	Αγορά ασώματων ακινητοποιήσεων	0	0	0
	202	Αγορά ενσώματων ακινητοποιήσεων	362	158	715
	203	Αγορά συμμετοχών και τίτλων ακινητοποιήσεων	466	10	29
	204	Αύξηση μακροπρόθεσμων απαιτήσεων	1	1	6
	205	Αύξηση εξόδων εγκαταστάσεως	192	366	110
		<b>Σύνολο Ταμιακών Εκροών (B 200)</b>	<b>1.021</b>	<b>535</b>	<b>860</b>
		<b>Ταμειακές ροές από Επενδυτικές δραστηριότητες (B100-B200)=B</b>	<b>-1.013</b>	<b>-535</b>	<b>1.339</b>
<b>Γ</b>		<b>Ταμειακές ροές από χρηματοδοτικές δραστηριότητες</b>			
<b>Γ</b>	100	Ταμειακές Εισροές			
	101	Είσπραξη αύξησης μετοχικού κεφαλαίου και διαφοράς υπέρ άρτιο	0	0	0
	102	Είσπραξη επιχορηγήσεων παγίων	0	0	0
	103	Αύξηση μακροπρόθεσμων υποχρεώσεων	0	0	2.000
	104	Αύξηση Βραχυπρόθεσμων υποχρεώσεων (λογαριασμοί Τραπεζών)	76	1.498	3.872
		<b>Σύνολο Ταμειακών Εισροών (Γ 100)</b>	<b>76</b>	<b>1.498</b>	<b>5.872</b>
<b>Γ</b>	200	Ταμειακές Εκροές			
	201	Μείωση (επιστροφή) μετοχικού κεφαλαίου	0	0	0
	202	Επιστροφή επιχορηγήσεων παγίων	0	0	0
	203	Μείωση μακροπρόθεσμων υποχρεώσεων	1.409	1.634	0
	204	Μείωση βραχυπρόθεσμων υποχρεώσεων (λογαριασμοί Τραπεζών)	0	0	0
	205	Τόκοι πληρωθέντες	127	100	326
	206	Μερίσματα πληρωθέντα	396	724	564
	207	Διανομή κερδών στο προσωπικό	37	65	80
	208	Αμοιβές Δ.Σ. από κέρδη χρήσεως	0	15	15
		<b>Σύνολο Ταμειακών Εκροών (Γ 200)</b>	<b>1.969</b>	<b>2.538</b>	<b>985</b>
		<b>Ταμειακές ροές από χρηματοδοτικές δραστηριότητες (Γ100-Γ200)=Γ</b>	<b>-1.893</b>	<b>-1.040</b>	<b>4.886</b>
		<b>ΤΑΜΕΙΑΚΕΣ ΡΟΕΣ ΕΤΑΙΡΕΙΑΣ (Α+Β+Γ)</b>	<b>95</b>	<b>153</b>	<b>-85</b>
		<b>ΠΛΕΟΝ:ΧΡΗΜΑΤΙΚΑ ΔΙΑΘΕΣΙΜΑ ΕΝΑΡΞΗΣ ΧΡΗΣΗΣ</b>	<b>60</b>	<b>154</b>	<b>307</b>
		<b>ΧΡΗΜΑΤΙΚΑ ΔΙΑΘΕΣΙΜΑ ΤΕΛΟΥΣ ΧΡΗΣΗΣ</b>	<b>154</b>	<b>307</b>	<b>221</b>

## 6.8 Ενοποιημένες Ταμειακές Ροές

Στον πίνακα που ακολουθεί απεικονίζονται οι ενοποιημένες ταμειακές ροές του ομίλου για την τελευταία τριετία:

(ποσά σε χιλ. ευρώ)

ΕΝΟΠΟΙΗΜΕΝΗ ΚΑΤΑΣΤΑΣΗ ΤΑΜΕΙΑΚΩΝ ΡΟΩΝ				
A/A	ΑΝΑΛΥΣΗ	2002/2003	2003/2004	2004/2005
<b>A</b>	<b>Ταμειακές Ροές από συνήθεις (λειτουργικές) δραστηριότητες</b>			
<b>A</b>	<b>100 Ταμειακές Εισροές</b>			
	101 Πωλήσεις	24.808	27.959	31.639
	102 Άλλα έσοδα εκμεταλλεύσεως	10	111	178
	103 Εκτακτα & ανόργανα έσοδα	404	423	352
	104 Έσοδα προηγούμενων χρήσεων	202	-	6
	105 Πιστωτικοί τόκοι (καταθέσεων κ.λ.π.)	15	5	2
	106 Έσοδα χρεογράφων	-	-	-
	107 Πώληση χρεογράφων	-	-	30
	108 Μείωση απαιτήσεων	-	185	-
	<i>Αφαιρούνται:</i>			
	109 Αγορά χρεογράφων	-	30	-
	110 Αύξηση απαιτήσεων	1.724	-	5.291
	<b>Σύνολο Ταμειακών Εισροών (A 100)</b>	<b>23.715</b>	<b>28.653</b>	<b>26.917</b>
<b>A</b>	<b>200 Ταμειακές Εκροές</b>			
	201 Κόστος πωληθέντων (μείον αποσβέσεις και προβλέψεις)	18.653	21.214	24.612
	202 Έξοδα λειτουργίας διοικήσεως	2.295	2.501	2.535
	203 Έξοδα λειτουργίας ερευνών-αναπτύξεως	-	-	-
	204 Έξοδα λειτουργίας διαθέσεως	1.527	1.782	2.634
	205 Έξοδα υποαπασχόλησης/αδράνειας	-	-	-
	206 Άλλα έξοδα	30	24	95
	207 Αύξηση αποθεμάτων	638	823	-
	208 Αύξηση μεταβατικών λογαριασμών Ενεργητικού	-	186	-
	209 Μείωση μεταβατικών λογαριασμών Παθητικού	6	-	-
	210 Μείωση βραχυπρόθεσμων υποχρεώσεων (πλην τραπεζών & πλήν φόρων-τελών)	-	-	2.182
	<i>Αφαιρούνται:</i>			
	211 Μείωση αποθεμάτων	-	-	1.490
	212 Μείωση μεταβατικών λογαριασμών Ενεργητικού	58	-	117
	213 Αύξηση μεταβατικών λογαριασμών Παθητικού	-	57	2
	214 Αύξηση Βραχυπρόθεσμων υποχρεώσεων (πλην Τραπεζών & πλήν φόρων-τελών)	1.785	865	-
	<b>Σύνολο Ταμειακών Εκροών (A 200)</b>	<b>21.306</b>	<b>25.608</b>	<b>30.449</b>
<b>A</b>	<b>300 Ταμειακές Εκροές Φόρων</b>			
	301 Φόροι Εισοδήματος	667	756	177
	302 Φόροι Μη ενσωματούμενοι στο λειτουργικό κόστος	-	-	-
	303 Διαφορές φόρου φορολογικού ελέγχου	176	-	65
	304 Μείωση υποχρεώσεων από φόρους-τέλη	-	-	554
	<i>Αφαιρείται:</i>			
	305 Αύξηση υποχρεώσεων από φόρους-τέλη	394	3	-



	<b>Σύνολο Ταμειακών Εκροών Φόρων(A 300)</b>	<b>448</b>	<b>753</b>	<b>797</b>
	<b>Ταμειακές Ροές από συνήθεις (λειτουργικές) δραστηριότητες (A100-A200-A300)=A</b>	<b>1.960</b>	<b>2.292</b>	<b>-4.329</b>
<b>B</b>	<b>Ταμειακές ροές από Επενδυτικές δραστηριότητες</b>			
<b>B</b>	<b>100 Ταμειακές Εισροές</b>			
	101 Πώληση ασώματων ακινητοποιήσεων	-	-	-
	102 Πώληση ενσώματων ακινητοποιήσεων	8	-	103
	103 Πώληση συμμετοχών και τίτλων ακινητοποιήσεων	-	-	2.177
	104 Μείωση μακροπρόθεσμων απαιτήσεων	0	-	-
	105 Έσοδα συμμετοχών και τίτλων ακινητοποιήσεων	-	-	-
	106 Πιστωτικοί τόκοι(μακροπρόθεσμων κ.λ.π. Απαιτήσεων)	-	-	-
	<b>Σύνολο Ταμειακών Εισροών (B 100)</b>	<b>8</b>	<b>0</b>	<b>2.280</b>
<b>B</b>	<b>200 Ταμειακές Εκροές</b>			
	201 Αγορά ασώματων ακινητοποιήσεων	-	-	-
	202 Αγορά ενσώματων ακινητοποιήσεων	383	217	926
	203 Αγορά συμμετοχών και τίτλων ακινητοποιήσεων	9	23	29
	204 Αύξηση μακροπρόθεσμων απαιτήσεων	-	3	14
	205 Αύξηση εξόδων εγκαταστάσεως	194	477	163
	<b>Σύνολο Ταμιακών Εκροών (B 200)</b>	<b>586</b>	<b>720</b>	<b>1.131</b>
	<b>Ταμειακές ροές από Επενδυτικές δραστηριότητες (B100-B200)=B</b>	<b>- 578</b>	<b>- 720</b>	<b>1.149</b>
<b>Γ</b>	<b>Ταμειακές ροές από χρηματοδοτικές δραστηριότητες</b>			
<b>Γ</b>	<b>100 Ταμειακές Εισροές</b>			
	101 Είσπραξη αύξησης μετοχικού κεφαλαίου και διαφοράς υπέρ άρτιο	-	-	-
	102 Είσπραξη επιχορηγήσεων παγίων	-	-	-
	103 Αύξηση μακροπρόθεσμων υποχρεώσεων	-	-	2.000
	104 Αύξηση Βραχυπρόθεσμων υποχρεώσεων (λογαριασμοί Τραπεζών)	76	1.498	3.872
	<b>Σύνολο Ταμειακών Εισροών (Γ 100)</b>	<b>76</b>	<b>1.498</b>	<b>5.872</b>
<b>Γ</b>	<b>200 Ταμειακές Εκροές</b>			
	201 Μείωση (επιστροφή) μετοχικού κεφαλαίου	-	-	2.177
	202 Επιστροφή επιχορηγήσεων παγίων	-	-	-
	203 Μείωση μακροπρόθεσμων υποχρεώσεων	1.409	1.634	-
	204 Μείωση βραχυπρόθεσμων υποχρεώσεων (λογαριασμοί Τραπεζών)	-	-	-
	205 Τόκοι πληρωθέντες	136	107	338
	206 Μερίσματα πληρωθέντα	396	724	564
	207 Διανομή κερδών στο προσωπικό	37	65	80
	208 Αμοιβές Δ.Σ. από κέρδη χρήσεως	-	15	15
	<b>Σύνολο Ταμειακών Εκροών (Γ 200)</b>	<b>1.977</b>	<b>2.546</b>	<b>3.174</b>
	<b>Ταμειακές ροές από χρηματοδοτικές δραστηριότητες (Γ100-Γ200)=Γ</b>	<b>- 1.901</b>	<b>- 1.048</b>	<b>2.698</b>
	<b>ΤΑΜΕΙΑΚΕΣ ΡΟΕΣ ΕΤΑΙΡΕΙΑΣ (A+B+Γ)</b>	<b>- 519</b>	<b>524</b>	<b>- 483</b>
	<b>ΠΛΕΟΝ:ΧΡΗΜΑΤΙΚΑ ΔΙΑΘΕΣΙΜΑ ΕΝΑΡΞΗΣ ΧΡΗΣΗΣ</b>	<b>894</b>	<b>375</b>	<b>899</b>
	<b>ΧΡΗΜΑΤΙΚΑ ΔΙΑΘΕΣΙΜΑ ΤΕΛΟΥΣ ΧΡΗΣΗΣ</b>	<b>375</b>	<b>899</b>	<b>417</b>

## 6.9 Πηγές και χρήσεις κεφαλαίων

Οι πηγές και χρήσεις κεφαλαίων της εταιρείας για την τελευταία τριετία έχουν ως εξής:

<b>ΠΙΝΑΚΑΣ ΠΗΓΩΝ &amp; ΧΡΗΣΕΩΝ ΚΕΦΑΛΑΙΟΥ</b>				
(σε χιλ.ευρώ)	<b>2002/2003</b>	<b>2003/2004</b>	<b>2004/2005</b>	<b>Σύνολο</b>
<b>Πηγές κεφαλαίων</b>				
Κέρδη προ φόρων	1.750	1.763	431	3.944
Αποσβέσεις	644	654	766	2.064
Προβλέψεις	124	65	110	299
Χρησιμοποίηση προβλέψεων προηγ.χρήσεων	0	(133)	(53)	(186)
Αύξηση μετοχικού κεφαλαίου με μετρητά	0	0	0	0
Μεταβολή στα ποσά προοριζόμενα για αύξηση μετοχικού κεφαλαίου	0	0	0	0
Αύξηση μακροπροθέσμων τραπεζικών υποχρεώσεων	0	0	2.000	2.000
Αύξηση λοιπών μακροπροθέσμων υποχρεώσεων	0	0	0	0
Αύξηση βραχυπρόθεσμων τραπεζικών υποχρεώσεων	76	1.498	3.872	5.446
Πώληση παγίων	8	0	22	30
Μείον:Κέρδη (ζημιές)από πώληση παγίων)	4	0	13	17
<b>ΣΥΝΟΛΟ</b>	<b>2.598</b>	<b>3.847</b>	<b>7.135</b>	<b>13.580</b>
<b>Χρήσεις Κεφαλαίων</b>				
Μεταβολη κεφαλαίου κίνησης	(1.598)	302	6.572	5.276
Μεταβολή διαθεσίμων	94	153	(85)	162
Αύξηση εξόδων εγκατάστασης	192	366	110	668
Αγορά ενσώματων ακινητοποιήσεων	362	158	715	1.235
Αγορά ασώματων ακινητοποιήσεων	0	0	0	0
Αύξηση (μείωση) συμμετοχών & λοιπών μακροπρόθεσμων απαιτήσεων	467	11	(2.142)	(1.664)
Μείωση μακροπρόθεσμων υποχρεώσεων	1.409	1.634	0	3.043
Μείωση βραχυπρόθεσμου τραπεζικού δανεισμού	0	0	0	0
Διανεμόμενα μερίσματα	793	495	1.773	3.061
Αμοιβές ΔΣ	15	15	15	45
Διανεμόμενα κέρδη στο προσωπικό	65	80	0	145
Παρακρατηθέντα μερίσματα και κέρδη χρήσης για αύξηση του μετοχικού κεφαλαίου	0	0	0	0
Φόροι εισοδήματος,φόροι αποθεματικών,λοιποί φόροι χρήσης & φόροι φορολογικού ελέγχου προηγούμενων χρήσεων	799	633	177	1.609
<b>ΣΥΝΟΛΟ</b>	<b>2.598</b>	<b>3.847</b>	<b>7.135</b>	<b>13.580</b>

## 6.10 Βασικοί χρηματοοικονομικοί δείκτες

Οι βασικότεροι χρηματοοικονομικοί δείκτες της εταιρείας για τη τελευταία τριετία εμφανίζονται στον πίνακα που ακολουθεί:

<b>ΒΑΣΙΚΟΙ ΧΡΗΜΑΤΟΟΙΚΟΝΟΜΙΚΟΙ ΔΕΙΚΤΕΣ</b>			
	<b>2002/2003</b>	<b>2003/2004</b>	<b>2004/2005</b>
<b>Δείκτες εξέλιξης</b>			
Κύκλου εργασιών	14,66%	12,39%	11,75%
Κερδών προ φόρων	18,48%	0,74%	-75,55%
Κερδών μετά από φόρους χρήσεις, αμοιβές Δ.Σ. και διανομή κερδών στο προσωπικό	15,18%	-1,15%	-76,90%
Κερδών μετά από φόρους χρήσεις, αμοιβές Δ.Σ. διανομή κερδών στο προσωπικό & φόρους φορολογικού ελέγχου προηγούμενων χρήσεων	-4,18%	18,83%	-76,90%
Ενσώματων παγίων (αξία κτήσης)	14,55%	5,59%	22,77%
Συνολικών απασχολούμενων κεφαλαίων	20,69%	16,25%	7,98%
<b>Δείκτες Αποδοτικότητας (προ φόρων)</b>			
Ιδίων Κεφαλαίων	23,29%	21,89%	6,61%
Συνολικών απασχολούμενων Κεφαλαίων	10,81%	9,37%	2,12%
<b>Δείκτες Ρευστότητας</b>			
Γενική Ρευστότητα	1,14	1,02	1,06
Άμεση Ρευστότητα	0,84	0,72	0,87
<b>Δείκτες Δανειακής επιβάρυνσης</b>			
Ξένα/Ιδία Κεφάλαια	1,37	1,34	2,12
Τραπεζικές Υποχρεώσεις /Ιδία Κεφάλαια	0,12	0,29	0,95
<b>Κυκλοφοριακή Ταχύτητα (ημέρες)</b>			
Απαιτήσεις	89	85	100
Προμηθευτών(επί των αγορών)	70	89	65
Αποθεμάτων	55	51	49
<b>Δείκτες χρηματοοικονομικής Επιβάρυνσης</b>			
Χρημ/κά Εξοδα/Κέρδη προ αποσβ.φόρων και τόκων	5,07%	3,98%	21,42%
Χρημ/κά Εξοδα/Κέρδη προ χρεωστικών τόκων και φόρων	6,82%	5,37%	43,04%
Χρημ/κά Εξοδα/Μικτό Κέρδος	2,27%	1,71%	5,67%

## 7. ΣΥΝΔΕΔΕΜΕΝΕΣ ΕΤΑΙΡΕΙΕΣ

### 7.1 Συνοπτική περιγραφή των συμμετοχών της CPI Α.Ε.

<b>Επωνυμία</b>	<b>Ποσοστό συμμετοχής</b>
MDI Α.Ε.	99,99%
CPI Computer Peripherals International (Cyprus)	100%
Fiber Systems & Networks Α.Ε.	45%
ΑΤΚΟΣΟΦΤ Α.Ε.	3,05%
Πάρκο Επιχειρήσεων Υψηλής Τεχνολογίας & Έρευνας – Τεχνόπολη Ακρόπολις Α.Ε.	0,91%

## 7.2 Εταιρείες που συμμετέχει η CPI A.E. με ποσοστό συμμετοχής 10% και πάνω.

### 7.2.1 MDI A.E.

Η «MDI Υπηρεσίες και Συστήματα Οργάνωσης Ανώνυμη Εταιρεία » με το διακριτικό τίτλο «MDI A.E » και για τις σχέσεις και συναλλαγές με το εξωτερικό «MDI S.A. Systems and Services» συστήθηκε το 1968 με την επωνυμία «ΟΛΙΒΕΤΤΙ ΕΛΛΑΣ Α.Ε.» (ΦΕΚ ΑΕ & ΕΠΕ 272/16.4.1968).

Η MDI A.E. είναι εγγεγραμμένη στο Μητρώο Ανωνύμων Εταιριών στην Νομαρχία Αθηνών με ΑΡ.Μ.Α.Ε. 14418/01/Β/86/263(02) και η διάρκεια της έχει οριστεί σε 50 χρόνια.

Η έδρα της βρίσκεται στο Δήμο Ταύρου, Ραφαηλίδου 1, Τ.Κ. 17778 (τηλ. 210-4804500)

Η MDI A.E (πρώην GETRONICS Hellas A.E., πρώην Wang Global A.E. και πρώην Olivetti Hellas A.E.) ιδρύθηκε το 1968 και προ της εξαγοράς της αποτελούσε την θυγατρική εταιρεία της GETRONICS NV. στην Ελληνική αγορά..

Η GETRONICS NV. είναι η εταιρεία που προέκυψε από την συγχώνευση των πολυεθνικών εταιρειών GETRONICS NV. και Wang Laboratories Ltd.

Τον Μάιο του 2004 η MDI A.E. εξαγόρασε το 100% των μετοχών της εταιρείας " Techsolutions Ανώνυμη Εταιρεία – Λύσεις Προηγμένης Τεχνολογίας". Την 31/05/2004 η Techsolutions A.E. συνέταξε ισολογισμό μετασχηματισμού με σκοπό τη συγχώνευση με απορρόφηση από την MDI A.E. Την 15/12/2004 ολοκληρώθηκε η συγχώνευση των δύο εταιρειών με απορρόφηση της Techsolutions A.E από την MDI A.E.

Με βάση την απο 11/04/2005 απόφαση της Έκτακτης Γενικής Συνέλευσης των Μετόχων αυξήθηκε το μετοχικό κεφάλαιο της εταιρείας κατά ποσό ευρώ 1.199.910 με κεφαλαιοποίηση αποθεματικού απο έκδοση μετοχών υπέρ το άρτιο, με ταυτόχρονη και ισόποση μείωσή του για κάλυψη συσσωρευμένων ζημιών.

Επίσης με την απο 29/06/2005 Έκτακτη Γενική Συνέλευση των μετόχων αποφασίστηκε αύξηση του Μετοχικού Κεφαλαίου κατά ποσό ευρώ 2.177.134 με κεφαλαιοποίηση διαφοράς απο έκδοση μετοχών υπέρ το άρτιο με ταυτόχρονη και ισόποση μείωση του με σκοπό τη διανομή ποσού στους μετόχους.

Ο σκοπός της MDI σύμφωνα με το άρθρο 4 του καταστατικού της είναι:

1. Η διεξαγωγή εμπορίου αγορών και πωλήσεων κάθε είδους μηχανημάτων, ηλεκτρονικών ή μη, εξοπλισμού γραφείων, καταστημάτων και τραπεζών, εξαρτημάτων, ανταλλακτικών, πάσης φύσης εφαρμογών κλπ. που εισάγει η Εταιρία από το εξωτερικό απευθείας (με σύμβαση αντιπροσωπείας, διανομής κλπ), ή προμηθεύεται μέσω άλλων εισαγωγέων στην Ελλάδα, καθώς και η Εμπορία Συστημάτων και η παροχή Υπηρεσιών Τεχνολογικής Δικτύωσης και Πληροφορικής.
2. Η αγορά, ανταλλαγή, μίσθωση, πώληση οικοπέδων, η επ' αυτών ανοικοδόμηση κάθε είδους ακινήτων, η ίδρυση και λειτουργία εργοστασίου, αποθηκών καταστημάτων κλπ. για τους σκοπούς της Εταιρίας.
3. Η αγορά ολικά ή μερικά Εταιριών ή προσωπικών επιχειρήσεων που εδρεύουν στην Ελλάδα ή στο εξωτερικό και ασχολούνται με εργασίες του ίδιου ή ανάλογου περιεχομένου με τους σκοπούς της Εταιρίας, όπως και η συμμετοχή της Εταιρίας σε τέτοιες επιχειρήσεις οποιασδήποτε μορφής.
4. Κάθε συναφής προς το αντικείμενο των εταιρικών εργασιών, διεξαγωγή οποιασδήποτε μορφής συναλλαγής, ενέργειας και πράξης σε κινητά και ακίνητα πράγματα για επίτευξη βιομηχανικού, εμπορικού, οικονομικού ή άλλου αποτελέσματος.
5. Η εξαγωγή προϊόντων συναφών προς τις ως άνω δραστηριότητες της Εταιρίας και των εξαρτημάτων και ανταλλακτικών αυτών.
6. Η παραγωγή και εκμετάλλευση λογισμικού.
7. Η παροχή τεχνικών υπηρεσιών και υπηρεσιών οργάνωσης εγκατάστασης, επισκευής και προληπτικής ή παρεμβατικής συντήρησης προς Οργανισμούς, εταιρείες ή ιδιώτες καθώς και η παροχή τέτοιων υπηρεσιών για λογαριασμό τρίτων (Third Party Maintenance).
8. Η παροχή υπηρεσιών συμβουλών και υποστήριξης προς τρίτους καθώς και η παροχή υπηρεσιών πάσης φύσεως για λογαριασμό τρίτων.
9. Η παροχή υπηρεσιών προς εταιρίες ή ιδιώτες για τη βελτίωση της αποδοτικότητάς τους.
10. Η συμμετοχή της Εταιρίας σε διαγωνισμούς προμηθειών ή αναλήψεως έργων πληροφορικής.

Η MDI εξειδικεύεται σε υπηρεσίες συστημάτων πληροφορικής του τραπεζικού χώρου της υγείας της παιδείας και των μεταφορών. Το 70% του κύκλου εργασιών της προέρχεται από τον τραπεζικό χώρο.

### **Ανάπτυξη & Υποστήριξη ολοκληρωμένων λύσεων λογισμικού**

Σχεδιασμός, ανάπτυξη και υποστήριξη ολοκληρωμένων λύσεων (systems integration) σε επίπεδο system & application software, με ιδιαίτερη έμφαση στην τραπεζική πλατφόρμα καταστήματος καθώς και σε μεταπτώσεις (migration) από παλαιότερες πλατφόρμες σε νέες WinNT πλατφόρμες. Η MDI A.E. διαθέτει στον τομέα αυτό εμπειρία τουλάχιστον δεκαπέντε ετών.

### **Σχεδιασμός & Ανάπτυξη Δικτύων**

Σχεδιασμός, υλοποίηση, επέκταση και υποστήριξη δικτύων καλύπτοντας όλο το φάσμα χρηστών (desktop, workgroup & enterprise). Στις προσφερόμενες υπηρεσίες περιλαμβάνονται και οι ακόλουθες:

Network Infrastructure, Network & System Management Solutions, Security Services and Solutions, Intranet Infrastructure & Basic Services, Business Environment Solutions.

Για την επίτευξη των ανωτέρω, η MDI έχει εξασφαλίσει διεθνείς συμφωνίες με κορυφαίους κατασκευαστές στο χώρο των δικτύων και τηλεπικοινωνιών όπως: Cisco Systems, Lucent Technologies, AMP, 3 COM.

### **Εγκατάσταση, υποστήριξη και διαχείριση Αυτόματων Μηχανών Συναλλαγής (ATM)**

Στον τομέα αυτό η MDI A.E. έχει αναπτύξει κατάλληλη τεχνογνωσία και οργανωτική υποδομή που της επιτρέπει την υποστήριξη και την διαχείριση τέτοιων μηχανών

### **Προμήθεια και τεχνική υποστήριξη εξοπλισμού (Hardware και Software maintenance)**

Η εταιρία συνεργάζεται με επώνυμους κατασκευαστικούς οίκους προϊόντων πληροφορικής και αναλαμβάνει την προμήθεια και υποστήριξη τόσο κατά την περίοδο της εγγύησης όσο και με την λήξη αυτής. Η μεγάλη εμπειρία που διαθέτει σε παραδοσιακές υπηρεσίες συντήρησης on-site(επιτόπου), καθώς και η αποκεντρωμένη δομή της (πέντε κέντρα τεχνικής υποστήριξης της εταιρίας καλύπτουν γεωγραφικά όλη την Ελλάδα) της δίνουν την δυνατότητα να παρέχει με τον καλύτερο δυνατό τρόπο και με τους βέλτιστους χρόνους απόκρισης τις υπηρεσίες αυτές. Στον υποστηριζόμενο εξοπλισμό περιλαμβάνονται ενδεικτικά υπολογιστές, τερματικά, εκτυπωτές, ειδικά περιφερικά, ATMs, UPSs, τηλεπικοινωνιακός εξοπλισμός, συστήματα δικτύων, system and application software.

### **Αποκλειστική διάθεση στην Ελλάδα των Τραπεζικών εκτυπωτών Olivetti**

Η MDI AE είναι ο αποκλειστικός διανομέας των τραπεζικών εκτυπωτών Olivetti στην Ελλάδα.. Οι εκτυπωτές αυτοί που διαχειρίζονται τραπεζικά βιβλιάρια καταθέσεων, εκτύπωση διαβατηρίων, αδειών οδήγησης κλπ, αποτελούν το de facto standard της συγκεκριμένης αγοράς κατέχοντας την πρώτη θέση σε πωλήσεις

### **Ολοκληρωμένες εγκαταστάσεις τραπεζικών καταστημάτων**

Η MDI δραστηριοποιείται στην ολοκληρωμένη εγκατάσταση τραπεζικών καταστημάτων σε όλη την Ελλάδα. Οι εγκαταστάσεις περιλαμβάνουν απομάκρυνση παλαιού εξοπλισμού, φόρτωση του λογισμικού στον νέο εξοπλισμό, εγκατάσταση νέου εξοπλισμού, ηλεκτρολογική εγκατάσταση και εγκατάσταση δομημένης καλωδίωσης.

Το Δεκέμβριο του 1999 η **MDI** απέκτησε πιστοποιητικό ποιότητας κατά EN ISO 9001:2000, που αφορά τους ακόλουθους τομείς:

- Εγκατάσταση και εμπορία μηχανογραφικού εξοπλισμού και λογισμικού
- Πωλήσεις, συντήρηση και υπηρεσίες μηχανογραφικού εξοπλισμού και λογισμικού

Διαθέτει 3 κέντρα τεχνικής υποστήριξης σε πόλεις της Ελλάδας, με τα οποία μπορεί να καλύψει τεχνικά όλα τα σημεία της χώρας. Τα γραφεία αυτά λειτουργούν τα τελευταία δεκαπέντε χρόνια και έχουν ως ακολούθως:

- Τεχνικό Τμήμα στην Αθήνα. Καλύπτει την νότια Ελλάδα και τα νησιά του Αιγαίου.
- Τεχνικό Τμήμα στη Θεσσαλονίκη. Καλύπτει την Μακεδονία, την Θράκη, την Θεσσαλία και την Θάσο.
- Τεχνικό Τμήμα στα Χανιά. Καλύπτει την Κρήτη.

Επί πλέον διαθέτει 45 πιστοποιημένους συνεργάτες σε όλη την Ελλάδα ένας εκ των οποίων παρέχει το ίδιο επίπεδο υπηρεσιών υποστήριξης πανελλαδικά.

Ορισμένοι από τους βασικότερους πελάτες της έως σήμερα, είναι οι ακόλουθοι:

- ΕΘΝΙΚΗ ΤΡΑΠΕΖΑ ΤΗΣ ΕΛΛΑΔΟΣ
- ΑΓΡΟΤΙΚΗ ΤΡΑΠΕΖΑ ΤΗΣ ΕΛΛΑΔΟΣ
- EFG EUROBANK ERGASIAS
- ALPHA BANK
- ΕΜΠΟΡΙΚΗ ΤΡΑΠΕΖΑ
- ΕΛΛΗΝΙΚΑ ΤΑΧΥΔΡΟΜΕΙΑ (ΕΛ.ΤΑ.)
- ΟΛΥΜΠΙΑΚΗ ΑΕΡΟΠΟΡΙΑ
- GALILEO HELLAS
- ΤΑΧΥΔΡΟΜΙΚΟ ΤΑΜΙΕΥΤΗΡΙΟ
- ΥΠΟΥΡΓΕΙΟ ΟΙΚΟΝΟΜΙΚΩΝ (ΤΑΧΙΣ)
- ΙΝΤΕΛ ΗΛΕΚΤΡΟΝΙΚΗ
- MEDITERRANIAN ADVANCE
- DELL HELLAS
- ACER INC

Επιπλέον η MDI A.E. από 30/4/2002 επενδύει σε τεχνογνωσία και προϊόντα αυτοματισμού και ψηφιοποίησης στις αγορές των Μεταφορών της Υγείας και της Παιδείας όπου τα επόμενα χρόνια αναμένεται σημαντική αύξηση των επενδύσεων πληροφορικής υποδομής.

Είναι σημαντικό να αναφέρουμε ότι η εταιρεία έχει υπογράψει συμβάσεις με την DELL COMPUTER A.E. την ACER S.A. την EMC Corp και την MAXDATA για την παροχή υπηρεσιών υποστήριξης και service για τους πελάτες τους στην Ελλάδα.

Η μετοχική σύνθεση της εταιρείας μετά την είσοδο της CPI A.E. είναι η εξής:

<b>Μέτοχος</b>	<b>Αριθμός μετοχών</b>	<b>Συμμετοχή %</b>
CPI A.E.	216.190	99,999%
Αριστείδης Παπαθάνος	10	0,001%
<b>Σύνολο</b>	<b>216.200</b>	<b>100,000%</b>

Το Διοικητικό Συμβούλιο της MDI είναι πενταμελές και έχει την εξής σύνθεση:

Χρήστος Παπαθάνος	Πρόεδρος και Δ.Σύμβουλος
Serroni Massimo	Αντιπρόεδρος
Οννίκ Αθανασιάν	Μέλος
Ελευθέριος Στρογγιόγλου	Μέλος
Πίγκα Ελένη	Μέλος
Κων/νος Χ'αντώνης-Φωταράς	Μέλος
Σωκράτης Κουραπίδης	Μέλος

Τα βασικά οικονομικά στοιχεία της εταιρείας για τις τελευταίες δύο χρήσεις είναι τα ακόλουθα:

#### ΣΥΝΟΠΤΙΚΑ ΟΙΚΟΝΟΜΙΚΑ ΣΤΟΙΧΕΙΑ

(ποσά σε χιλ. ευρώ)	2003/2004	2004/2005
Αναπόσβεστα Έξοδα Εγκατάστασης	141	135
Αναπόσβεστα Ασώματα Πάγια	-	13
Αναπόσβεστα Ενσώματα Πάγια	70	238
Λοιπές μακροπρόθεσμες απαιτήσεις	58	38
Σύνολο Πάγιου Ενεργητικού	128	289
Σύνολο Κυκλοφορούντος Ενεργητικού	5.062	3.484
Μεταβατικοί Λογαριασμοί Ενεργητικού	90	70
Σύνολο Ενεργητικού	5.421	3.978
Λογαριασμοί Τάξεως Ενεργητικού	408	631
Μετοχικό κεφάλαιο καταβλημένο	633	633
Σύνολο Ιδίων Κεφαλαίων	3.809	1.521
Προβλέψεις	-	-
Σύνολο Βραχυπρόθεσμων Υποχρεώσεων	1.607	2.450
Μεταβατικοί Λογαριασμοί Παθητικού	5	8
Σύνολο Παθητικού	5.421	3.978
Λογαριασμοί Τάξεως Παθητικού	408	631
Κύκλος εργασιών	4.912	6.765
Μικτά Κέρδη	951	1.570
Κέρδη (ζημιές) προ φόρων	350	45
Κέρδη μετά από φόρους και αμοιβές Δ.Σ.	227	45

#### 7.2.2 Fiber Systems & Networks Συστήματα Πληροφορικής & Επικοινωνιών Α.Ε.

Η εταιρεία "FIBER COMPUTER SYSTEMS Εταιρεία Περιορισμένης Ευθύνης" ιδρύθηκε το 1993 (ΦΕΚ ΑΕ & ΕΠΕ 6653/12.12.1993). Την 20/4/2001 η εταιρεία άλλαξε επωνυμία σε "Fiber Computer Systems & Networks Εταιρεία Περιορισμένης Ευθύνης" (ΦΕΚ ΑΕ & ΕΠΕ 5707/06.07.2001). Την 28/12/2001 η εταιρεία μετατράπηκε σε ανώνυμη με το υπ' αριθμ. 265/01 συμβόλαιο και την υπ' αριθμ. 334/01 διορθωτική πράξη με την επωνυμία «Fiber Systems & Networks Συστήματα Πληροφορικής & Επικοινωνιών Α.Ε.» και τον διακριτικό τίτλο «Fiber Systems & Networks»

Η Fiber Systems & Networks Συστήματα Πληροφορικής & Επικοινωνιών Α.Ε είναι εγγεγραμμένη στο Μητρώο Ανωνύμων Εταιρειών στην Νομαρχία Αθηνών με ΑΡ.Μ.Α.Ε. 50701/01/Β/01/786 και η διάρκεια της έχει ορισθεί μέχρι 31/12/2050. .

Η έδρα της βρίσκεται στο Δήμο Γαλατσίου, Αγ. Γλυκερίας 17, Τ.Κ.11147 (τηλ. 210 2137500)

Η FIBER Systems & Networks δραστηριοποιείται στην αγορά της Πληροφορικής προσφέροντας ολοκληρωμένες λύσεις σε προηγμένα συστήματα πληροφορικής και δικτύων επικοινωνιών. Τα προϊόντα που προωθεί, εγκαθιστά και υποστηρίζει η εταιρεία αφορούν σε Συστήματα Υποδομής Κτιρίων και σε Ολοκληρωμένα Συστήματα Πληροφορικής και Επικοινωνιών ενώ οι υπηρεσίες που παρέχει αφορούν σε Οικονομοτεχνικές Μελέτες Υλοποίησης και Επίβλεψης Έργων Δομημένης Καλωδίωσης, Υπηρεσίες Εγκατάστασης και Ρύθμισης Συστημάτων, Ανάλυσης Απόδοσης Δικτύων, Εντοπισμού και Επίλυσης Προβλημάτων, Υπηρεσίες Πιστοποίησης Ασφάλειας Δικτύων και Δομημένης Καλωδίωσης καθώς και Συμβόλαιο Συντήρησης και Υποστήριξης Συστημάτων.

Με πελάτες της μεγάλες εμπορικές επιχειρήσεις, οργανισμούς, τράπεζες, βιομηχανίες και βιοτεχνίες και συνεργάτες της τις μεγαλύτερες εταιρείες Πληροφορικής στην Ελλάδα έχει αποκτήσει πιστοποιητικό ποιότητας DIN EN ISO 9002 στους τομείς πώλησης, διανομής, τεχνικής υποστήριξης και επισκευής προϊόντων πληροφορικής και δικτύων.

Η μετοχική σύνθεση της εταιρείας μετά την είσοδο της CPI Α.Ε. και την μετατροπή της σε ανώνυμη εταιρεία είναι η εξής:

Εταίροι	Αριθμός μετοχών	Συμμετοχή %
CPI Α.Ε.	51.750	45,00%
Παναγιώτης Ζαριφόπουλος	51.730	44,98%
Νικόλαος Αυγερινός	5.750	5,00%
Ιωάννης Ηλιάδης	5.750	5,00%
Χρήστος Κοντός	10	0,01%
Ιωάννης Καρακάσης	10	0,01%
<b>Σύνολο</b>	<b>115.000</b>	<b>100,000%</b>

Το Διοικητικό Συμβούλιο της εταιρείας είναι πενταμελές και έχει την εξής σύνθεση :

Ιωάννης Καρακάσης	Πρόεδρος και Δ.Σύμβουλος
Νικόλαος Αυγερινός	Μέλος
Παναγιώτης Ζαριφόπουλος	Μέλος
Χρήστος Παπαθάνος	Μέλος
Κων/νος Χατζηαντώνης –Φωταράς	Μέλος

Τα βασικά οικονομικά στοιχεία της εταιρείας για τις τελευταίες δύο χρήσεις είναι τα ακόλουθα:

#### ΣΥΝΟΠΤΙΚΑ ΟΙΚΟΝΟΜΙΚΑ ΣΤΟΙΧΕΙΑ

(ποσά σε χιλ. ευρώ)	2003	2004
Αναπόσβεστα Έξοδα Εγκατάστασης	160	160
Αναπόσβεστα Ασώματα Πάγια	-	-
Αναπόσβεστα Ενσώματα Πάγια	32	30
Λοιπές μακροπρόθεσμες απαιτήσεις	5	6
Σύνολο Πάγιου Ενεργητικού	37	36
Σύνολο Κυκλοφορούντος Ενεργητικού	852	718
Μεταβατικοί Λογαριασμοί Ενεργητικού	-	-
Σύνολο Ενεργητικού	1.049	914
Λογαριασμοί Τάξεως Ενεργητικού	-	-
Μετοχικό κεφάλαιο καταβλημένο	338	338
Σύνολο Ιδίων Κεφαλαίων	289	153
Προβλέψεις	-	-
Σύνολο Βραχυπρόθεσμων Υποχρεώσεων	760	761
Μεταβατικοί Λογαριασμοί Παθητικού	-	-
Σύνολο Παθητικού	1.049	914
Λογαριασμοί Τάξεως Παθητικού	-	-
Κύκλος εργασιών	1.540	1.215
Μικτά Κέρδη	178	151
Κέρδη (ζημιές) προ φόρων	(40)	(114)
Κέρδη μετά από φόρους και αμοιβές	(40)	(136)



### 7.2.3 CPI Computer Peripherals International (Cyprus) LTD

Η εταιρεία CPI Computer Peripherals International (Cyprus) LTD ιδρύθηκε το 1992 και έχει έδρα τη Λευκωσία της Κύπρου (Αρ. Εγγραφής 51516).

Σκοπός της δημιουργίας της είναι η ανάπτυξη δραστηριοτήτων τόσο στην Κυπριακή Δημοκρατία όσο και στην Μέση Ανατολή και τις πρώην Σοβιετικές Δημοκρατίες.

Τον Μάρτιο του 2004 η CPI Α.Ε. εξαγόρασε το 100% των μετοχών της.

Η εταιρεία μετά την εξαγορά από την CPI διοικείται από διμελές Διοικητικό Συμβούλιο το οποίο απαρτίζεται από τους εξής:

Ελευθέριο Στρογγιόγλου του Νικολάου  
Κων/νο Χ'αντώνη-Φωταρά του Μόσχου

Μέλος  
Μέλος

Τα βασικά οικονομικά στοιχεία της εταιρείας για τις τελευταίες δύο χρήσεις είναι τα ακόλουθα:

#### ΣΥΝΟΠΤΙΚΑ ΟΙΚΟΝΟΜΙΚΑ ΣΤΟΙΧΕΙΑ

(ποσά σε δολάρια ΗΠΑ)	2003	2004
Αναπόσβεστα Έξοδα Εγκατάστασης	-	-
Αναπόσβεστα Ασώματα Πάγια	-	-
Αναπόσβεστα Ενσώματα Πάγια	-	-
Λοιπές μακροπρόθεσμες απαιτήσεις	-	-
Σύνολο Πάγιου Ενεργητικού	-	-
Σύνολο Κυκλοφορούντος Ενεργητικού	517	151
Μεταβατικοί Λογαριασμοί Ενεργητικού	-	-
Σύνολο Ενεργητικού	517	151
Λογαριασμοί Τάξεως Ενεργητικού	-	-
Μετοχικό κεφάλαιο καταβλημένο	1.929	1.929
Σύνολο Ιδίων Κεφαλαίων	(2.021)	(4.337)
Προβλέψεις	-	-
Σύνολο Βραχυπρόθεσμων Υποχρεώσεων	2.538	4.488
Μεταβατικοί Λογαριασμοί Παθητικού	-	-
Σύνολο Παθητικού	517	151
Λογαριασμοί Τάξεως Παθητικού	-	-
Κύκλος εργασιών	-	-
Μικτά Κέρδη	-	-
Κέρδη (ζημιές) προ φόρων	(967)	(2.316)
Κέρδη μετά από φόρους και αμοιβές	(967)	(2.316)

### 7.3 Εταιρείες που συμμετέχουν στην CPI A.E. με ποσοστό συμμετοχής 10% και πάνω.

#### 7.3.1 Bansara Trading LTD

Η εταιρεία BANSARA A.E. ιδρύθηκε το 1996 και έχει έδρα τη Λευκωσία της Κύπρου (Αρ. Εγγραφής 79723). Είναι μια Holding εταιρεία, η οποία κατέχει και το 51,22% της CPI A.E.

Η εταιρεία ύστερα από την 7/11/98 απόφαση της Γ.Σ. διοικείται από διμελές Διοικητικό Συμβούλιο το οποίο απαρτίζεται από τους εξής:

Στέλιο Σαββίδη του Χρήστου	Μέλος
Εύα Αγαθαγγέλου του Θεμιστοκλή	Μέλος

Το μετοχικό κεφάλαιο της εταιρείας ανέρχεται σε 2.130 δολάρια ΗΠΑ και διαιρείται σε 1.000 ονομαστικές μετοχές ονομαστικής αξίας 2,13 δολάρια ΗΠΑ η κάθε μία.

Η διοίκηση της εταιρείας ασκείται από τους κ.κ. Στέλιο Σαββίδη και Εύα Αγαθαγγέλου.

Τα βασικά οικονομικά στοιχεία της εταιρείας για τις τελευταίες δύο χρήσεις είναι τα ακόλουθα:

#### ΣΥΝΟΠΤΙΚΑ ΟΙΚΟΝΟΜΙΚΑ ΣΤΟΙΧΕΙΑ

(ποσά σε δολάρια ΗΠΑ)	2003	2004
<b>Μη ενοποιημένα</b>		
Αναπόσβεστα Έξοδα Εγκατάστασης	-	-
Αναπόσβεστα Ασώματα Πάγια	-	-
Αναπόσβεστα Ενσώματα Πάγια	-	-
Συμμετοχές	156.859	156.859
Σύνολο Κυκλοφορούντος Ενεργητικού	53	19
Μετοχικό κεφάλαιο	2.130	2.130
Σύνολο Ιδίων Κεφαλαίων	140.696	138.882
Προβλέψεις	-	-
Σύνολο Μακροπρόθεσμων Υποχρεώσεων	-	-
Σύνολο Βραχυπρόθεσμων Υποχρεώσεων	16.216	17.996
Κύκλος εργασιών	219.185	552.787
Μικτά Κέρδη	214.752	548.340
Κέρδη (ζημιές) προ φόρων	217.616	548.186
Κέρδη μετά από φόρους και αμοιβές Δ.Σ.	217.616	548.186

Σημειώνεται ότι η εν λόγω εταιρεία δεν ενοποιεί τις οικονομικές καταστάσεις με την CPI A.E. Η εταιρεία δεν έχει υπογράψει συμφωνίες/συνεργασίες με την Εκδότρια.

## 8. ΣΥΝΑΛΛΑΓΕΣ ΤΗΣ ΕΤΑΙΡΕΙΑΣ ΜΕ ΣΥΝΔΕΔΕΜΕΝΕΣ ΕΠΙΧΕΙΡΗΣΕΙΣ

Στον παρακάτω πίνακα παρουσιάζονται οι συναλλαγές της εταιρείας με τις συνδεδεμένες της επιχειρήσεις κατά την τελευταία χρήση:

(ποσά σε ευρώ)

<b>ΔΙΕΤΑΙΡΙΚΕΣ ΣΥΝΑΛΛΑΓΕΣ 1/7/2004-30/6/2005</b>				
	<b>ΑΓΟΡΕΣ</b>	<b>ΠΩΛΗΣΕΙΣ</b>	<b>ΥΠΟΛΟΙΠΟ ΠΛΗΡΩΤΕΟ</b>	<b>ΥΠΟΛΟΙΠΟ ΕΙΣΠΡΑΚΤΕΟ</b>
MDI A.E.	1.813.011,83	751.994,65	-	1.323.200,46
FIBER SYSTEMS & NETWORKS	621,87	195.143,27	-	193.286,72
ATKO SOFT A.E.	-	152,96	-	146,95
OKI EUROPE	6.824.567,08	-	1.584.018,07	-
CPI CYPRUS LTD	-	-	-	1.280.000,00
<b>ΣΥΝΟΛΟ</b>	<b>6.621.401,81</b>	<b>1.367.017,59</b>	<b>2.033.610,31</b>	<b>525.352,87</b>

Με τις εταιρείες Πάρκο Επιχειρήσεων Υψηλής Τεχνολογίας & Έρευνας – Τεχνόπολη Ακρόπολις Α.Ε. και Bansara Trading LTD η εταιρεία δεν είχε κατά την χρήση 1/7/2004-30/6/2005 καμία συναλλαγή.

Στα ενοποιημένα αποτελέσματα της εταιρείας συμπεριλαμβάνονται οι εταιρείες MDI A.E. και CPI Computer Peripherals International (Cyprus) LTD με την μέθοδο της ολικής ενοποίησης.

## 9. ΠΡΟΒΛΕΨΕΙΣ – ΠΡΟΟΠΤΙΚΕΣ

Η Εταιρία διαμορφώνει τη στρατηγική της για το μέλλον λαμβάνοντας υπόψη τις τελευταίες εξελίξεις στον κλάδο της πληροφορικής.

Στόχος της CPI είναι η ενίσχυση της θέσης της μέσω αύξησης του μεριδίου αγοράς στον κλάδο δραστηριότητάς της, η είσοδος της σε νέες αγορές σύμφωνα με τις τεχνολογικές εξελίξεις, η γεωγραφική της επέκταση και τέλος η διαρκής βελτίωση της παραγωγικότητας και η αύξηση της κερδοφορίας της.

Η εταιρεία ενεργοποιείται σήμερα σε δύο κλάδους της αγοράς: την αντιπροσώπευση διανομή και τεχνική υποστήριξη περιφερειακών προϊόντων πληροφορικής και την αντιπροσώπευση διανομή και τεχνική υποστήριξη προϊόντων Αυτοματισμού Γραφείου. Μέσα στους κλάδους αυτούς έχει επιλέξει συγκεκριμένους τομείς στους οποίους εξειδικεύεται, επενδύει και αυξάνει την τεχνογνωσία της.

### **1. Τομέας εκτύπωσης**

Η αγορά παγκοσμίως ανέρχεται σε 560 δις.€ και αυξάνει ετήσια με ρυθμούς τάξεως 8% παράγοντας ταυτόχρονα μια δευτερογενή αγορά αναλωσίμων που ανέρχεται σε 360 δις € με ετήσια αύξηση τάξεως 12%.

Στον τομέα αυτό η CPI κατέχει σημαντική θέση με ισχυρή μερίδα αγοράς αντιπροσωπεύοντας προϊόντα 2 από τους μεγαλύτερους οίκους παραγωγής προϊόντων εκτύπωσης : την OKI (τομέας πληροφορικής) και την SHARP (τομέας αυτοματισμού γραφείου)

Αξίζει να σημειωθεί ότι υπάρχει σύγκλιση μεταξύ των δύο αυτών αγορών παγκόσμια και το γεγονός ότι η CPI κατέχει σημαντικά μερίδια και τεχνογνωσία και στις δύο αυτές συγκλίνουσες αγορές της δίνει ένα σημαντικό πλεονέκτημα προσέγγισης της νέας συγκλίνουσας ενιαίας αγοράς της εκτύπωσης. Επιπλέον επενδύει τα τελευταία 2 χρόνια στην δημιουργία λύσεων διαχείρισης εκτυπώσεων με στόχο την αύξηση των εσόδων από υπηρεσίες που προέρχονται από τέτοιες λύσεις.

### **2. Τομέας Ψηφιακής Επεξεργασίας Εικόνας**

Η παγκόσμια αγορά για προϊόντα Ψηφιακής Επεξεργασίας Εικόνας ξεπερνά τα 680 δις € με ρυθμούς ανάπτυξης τάξεως 20%. Στον τομέα αυτό η CPI έχει σημαντική παρουσία τόσο στον τομέα της απεικόνισης (display) μέσω της αντιπροσώπευσης των εταιρειών ViewSonic, Belinea και Sharp (Monitors, Projectors, Digital Cameras), όσο και στον τομέα της επεξεργασίας (MUTOH, SUMMA, AVISION, MUSTEK).

Στην αγορά αυτή η CPI προτίθεται να συνεχίσει την επένδυσή της τα επόμενα χρόνια προσθέτοντας υπηρεσίες και προϊόντα για την αναδυόμενη αγορά της ψηφιακής κατοικίας.

### **3. Τομέας Δικτύωσης**

Η αγορά αυτή είναι συνεχώς διογκούμενη και έντονα μεταβαλλόμενη αφού συνεχώς νέες τεχνολογίες παρουσιάζονται για να καλύψουν τις ανάγκες διασύνδεσης μιας παγκοσμιοποιημένης Οικονομίας.

Η CPI επενδύει σε περιοχές που προσθέτουν αξία και δυνατότητα ανάπτυξης λύσεων και υπηρεσιών αγοράς : της εκτύπωσης και της ψηφιακής επεξεργασίας εικόνας.

Έτσι εκτός από τα προϊόντα που διανέμει αντιπροσωπεύοντας μερικές από τις δυναμικότερες εταιρείες του χώρου (SMC, TRENDNET) ή από τις πιο εξειδικευμένες (AXIS), αναπτύσσει τεχνογνωσία και λύσεις δικτύωσης που ενσωματώνουν τόσο προϊόντα εκτύπωσης και διαχείρισης εκτυπώσεων, όσο και προϊόντα ψηφιακής επεξεργασίας εικόνας. Οι λύσεις αυτές ενσωματώνουν υπηρεσίες διαχείρισης, υποστήριξης και outsourcing που τα επόμενα χρόνια θα βοηθήσουν σημαντικά την εταιρεία στους στόχους της .

### **4. Τομέας Εντατικής Λιανικής, Παραγγελιοληψίας και Τιμολόγησης**

Είναι μια αγορά η οποία αναπτύσσεται ραγδαία τα τελευταία χρόνια παγκόσμια και η οποία τώρα αρχίζει να αναδύεται με σημαντική δυναμική και στην Ελλάδα. Η CPI επενδύει στην αγορά αυτή από το 2003 τόσο με προϊόντα εξειδικευμένα (συσκευές Point of Sale, ειδικοί εκτυπωτές, συσκευές ασφαλούς τιμολόγησης, ταμειακές μηχανές, κλπ), όσο και με λύσεις που αφορούν την εντατική Λιανική, την αγορά της εστίασης και του τουρισμού, καθώς και την αγορά του Franchise ενσωματώνοντας τεχνολογία δικτύωσης, surveillance, εκτύπωσης και επεξεργασίας εικόνας. Οι λύσεις αυτές παρέχουν σημαντικές υπηρεσίες διαχείρισης, outsourcing και υποστήριξης, γεγονός που τα επόμενα χρόνια θα βοηθήσει στην αύξηση των εσόδων από υπηρεσίες που είναι πρωταρχικός στόχος για την εταιρεία.

### **5. Τομέας Υπηρεσιών Υποστήριξης**

Σε μια οικονομία η οποία μεταβαίνει όλο και ταχύτερα προς μια Κοινωνία Υπηρεσιών, η CPI έχει βάλει από το 2002 στόχο να αυξήσει τα έσοδα από υπηρεσίες έτσι που το 2007 αυτά να καλύπτουν το 20% του κύκλου εργασιών της.

Ήδη σήμερα, είτε απευθείας είτε μέσα από την 100% θυγατρική της MDI, τα έσοδα από υπηρεσίες αγγίζουν το 16% του ενοποιημένου κύκλου εργασιών, ενώ οι υπογεγραμμένες συμβάσεις παροχής υπηρεσιών ξεπερνούν τις 6.000.

Η εστίαση στην αύξηση των εσόδων από υπηρεσίες έχει σαν αποτέλεσμα τις σημαντικές επενδύσεις σε ανθρώπινο δυναμικό και σε τεχνογνωσία στους τομείς ενδιαφέροντος της εταιρείας γεγονός που αυξάνει σημαντικά την προστιθέμενη αξία προς τους Πελάτες της Εταιρείας.

### **6. Τομέας Λύσεων Υποδομών Πληροφορικής**

Μέσω της 100% θυγατρικής της MDI, η CPI έχει εισέλθει από το 2004 στον τομέα της Παροχής Λύσεων Υποδομών Πληροφορικής εστιάζοντας σε 4 τομείς :

1. Τομέας Δημοσίου – ΔΕΚΟ όπου επικεντρώνεται σε έργα 30.000-500.000 €.
2. Τομέας Χρηματοπιστωτικός
3. Τομέας Υγείας
4. Τομέας Παιδείας

Στους τομείς αυτούς αναλαμβάνει έργα Πληροφορικής που αφορούν σε υποδομές, σε ενσωμάτωση (Integration) και σε υλοποίηση είτε με προϊόντα εξειδικευμένα που αντιπροσωπεύει είτε με προϊόντα τρίτων όπου η προστιθέμενη αξία προέρχεται από την τεχνογνωσία της σε υλοποίηση, ολοκλήρωση και υποστήριξη.

Η αγορά αυτή τα επόμενα χρόνια θα αναπτυχθεί ταχέως και λόγω της υστέρησης που παρουσιάζει η Ελλάδα σε σχέση με την ΕΕ σε επενδύσεις στους τομείς αυτούς και λόγω της διάθεσης σημαντικών πόρων από την ΕΕ (Γ' + Δ' ΚΠΣ), αλλά και λόγω ειδικών αιτιών (γήρανση του πληθυσμού, ανταγωνισμός στην κοινωνία της γνώσης από τα περιβάλλοντα κράτη, αλλαγές πανευρωπαϊκού επιπέδου στην νομοθεσία για συναλλαγές, κλπ.)

Κλείνοντας θα πρέπει να αναφερθεί το ενδιαφέρον της CPI για τις αγορές των Βαλκανίων όπου δραστηριοποιείται τα τελευταία 5 χρόνια πραγματοποιώντας εξαγωγές προϊόντων. Στις αγορές αυτές γίνεται ήδη διερεύνηση για την δυνατότητα ανάπτυξης και στον τομέα των υπηρεσιών, τομέα που όπως επισημάνθηκε είναι ιδιαίτερου στρατηγικού ενδιαφέροντος για την εταιρεία.





## 10.2 Προσάρτημα Ισολογισμού

C.P.I. A.E.  
ΡΑΦΑΗΛΙΔΟΥ 1 ΤΑΥΡΟΣ  
ΑΦΜ 094432029 ΔΟΥ ΦΑΕΕ ΑΘΗΝΩΝ  
ΑΡ.Μ.Α.Ε. 32624/06/Β/95/1

ΠΡΟΣΑΡΤΗΜΑ  
ΤΟΥ ΙΣΟΛΟΓΙΣΜΟΥ ΤΗΣ 30ης ΙΟΥΝΙΟΥ 2005  
(βάσει των διατάξεων του κωδικοπ. Ν.2190/1920, όπως ισχύει)  
ΧΡΗΣΗ ΑΠΟ 01/7/2004 ΕΩΣ 30/06/2005

**§ 1. Σύννομη κατάρτιση και δομή των οικονομικών καταστάσεων -  
Παρεκκλίσεις που έγιναν χάριν της αρχής της πραγματικής εικόνας**

(α) Άρθρο **42α § 3** : Παρέκκλιση από τις σχετικές διατάξεις περί κατάρτισεων, που κρίθηκε απαραίτητη για την εμφάνιση, με απόλυτη σαφήνεια, της πραγματικής εικόνας που απαιτεί η διάταξη της § 2 του άρθρου αυτού. Δεν έγινε

(β) Άρθρο **42β § 1** : Παρέκκλιση από την αρχή του αμετάβλητου της δομής και μορφής εμφάνισης του ισολογισμού και του λογαριασμού «αποτελέσματα χρήσεως». Δεν έγινε

(γ) Άρθρο **42β § 2** : Καταχώρηση στον προσιδιάζοντα λογαριασμό στοιχείου σχετιζόμενου με περ- Δεν συνέτρεξε τέτοια περίπτωση  
ρισσότερους υποχρεωτικούς λογαριασμούς.

(δ) Άρθρο **42β § 3** : Προσαρμογή στη δομή και στους τίτλους των λογαριασμών με αραβική αρίθμηση, όταν η ειδική φύση της επιχειρήσεως το απαιτεί. Δεν συνέτρεξε τέτοια περίπτωση

(ε) Άρθρο **42β § 4** : Συμπύξεις λογαριασμών του ισολογισμού που αντιστοιχούν σε αραβικούς αριθμούς, για τις οποίες (συμπύξεις) συντρέχουν οι προϋποθέσεις της διατάξεως αυτής. Δεν έγινε

(στ) Άρθρο **42β § 5** : Αναμορφώσεις κονδυλίων προηγούμενης χρήσεως για να καταστούν ομοειδή και συγκρίσιμα με τα αντίστοιχα κονδύλια της κλειόμενης χρήσεως Δεν έγιναν

### **§ 2. Αποτίμηση περιουσιακών στοιχείων**

(α) Άρθρο **43α § 1-α** : Μέθοδοι αποτιμήσεως των περιουσιακών στοιχείων και υπολογισμού των αποσβέσεων καθώς και των προβλέψεων για υποτιμήσεις τους. (1) Τα πάγια περιουσιακά στοιχεία αποτιμήθηκαν στην αξία της τιμής κτήσης, η οποία είναι προσαυξημένη με την αξία των προσθηκών και βελτιώσεων και μειωμένη με τις προβλεπόμενες από τον νόμο αποσβέσεις.

(2) Η αποτίμηση των αποθεμάτων έγινε στην κατ'είδος χαμηλότερη τιμή μεταξύ της τιμής κτήσεως και της κατά το τέλος της χρήσεως τιμής αγοράς των. Η τιμή κτήσεως όλων των αποθεμάτων προσδιορίστηκε με την μέθοδο της μέσης ετήσιας σταθμικής τιμής, η οποία ακολουθείται πάγια.

(3) Οι συμμετοχές σε επιχειρήσεις και οι τίτλοι με χαρακτήρα ακινητοποιήσεων αποτιμήθηκαν στην αξία κτησεώς τους.

(β) **Άρθρο 43α 1-α** : Βάσεις μετατροπής σε ευρώ. περιουσιακών στοιχείων εκφρασμένων σε ξένο νόμισμα και λογιστικός χειρισμός των συναλλαγματικών διαφορών.

Οι απαιτήσεις και οι υποχρεώσεις σε Ξ.Ν., εκτός των υποχρεώσεων που χρησιμοποιήθηκαν για κτήσεις πάγιων στοιχείων, αποτιμήθηκαν με βάση την επίσημη τιμή του Ξ.Ν. της 30/06/2005 και προέκυψαν χρεωστικές συν/κές διαφορές ευρώ 1.304,38 οι οποίες καταχωρήθηκαν στον Λ/μο 81 και οι οποίες αναλύονται ως εξής:

Νόμισμα	Συν/κές Διαφ.
USD	1.304,38

(γ) **Άρθρο 43 § 2** : Παρέκκλιση από τις μεθόδους και τις βασικές αρχές αποτιμήσεως. Εφαρμογή ειδικών μεθόδων αποτιμήσεως. Δεν έγινε

(δ) **Άρθρο 43 § 7-β** : Αλλαγή μεθόδου υπολογισμού της τιμής κτήσεως ή του κόστους παραγωγής των αποθεμάτων ή των κινητών αξιών. Δεν έγινε

(ε) **Άρθρο 43 § 7-γ** : Παράθεση της διαφοράς, μεταξύ της αξίας αποτιμήσεως των αποθεμάτων και κινητών αξιών και της τρέχουσας τιμής αγοράς τους, εφόσον είναι αξιόλογη. Οι συμμετοχές σε επιχειρήσεις και οι τίτλοι με χαρακτήρα ακινητοποιήσεων αποτιμήθηκαν στην αξία κτησεώς τους η οποία είναι μεγαλύτερη από την τρέχουσα αξία τους κατά 1.497 χιλιάδες ευρώ περίπου.

στ) **Άρθρο 43 § 9** : Ανάλυση και επεξήγηση της γενόμενης μέσα στη χρήση, με βάση ειδικό νόμο, αναπροσαρμογής της αξίας των παγίων περιουσιακών στοιχείων και παράθεση της κινήσεως του λογαριασμού «Διαφορές αναπροσαρμογής». Δεν συνέτρεξε τέτοια περίπτωση

### § 3. Πάγιο ενεργητικό και έξοδα εγκαταστάσεως

(α) **Άρθρο 42ε § 8** : Μεταβολές παγίων στοιχείων και εξόδων εγκαταστάσεως (πολυετούς αποσβέσεως).

	ΑΞΙΑ		ΚΤΗΣΕΩΣ		ΑΠΟΣΒΕΣΕΙΣ			ΑΝΑΠ. ΑΞΙΑ	
	'30/6/2004	ΠΡΟΣΘΗΚΕΣ	ΜΕΙΩΣΕΙΣ	'30/6/2005	'30/6/2004	ΧΡΗΣΕΩΣ	ΑΝΑΚΛΥΣΗ ΕΠΙ ΜΕΙΩΣΕΩΝ		'30/6/2005
<b>ΕΞΟΔΑ</b>									
<b>ΙΔΡ.&amp; ΠΡ.ΕΓΚΑΤ</b>	26931,36			26931,36	26931,31			26931,31	0,05
<b>ΛΟΙΠΑ ΕΞ.ΕΓΚΑΤΑ ΣΤ.</b>	2447354,08	109978,25		2557332,33	1557122,06	386483,77		1943605,83	613726,50
<b>ΕΞ.ΕΡΕΥΝ&amp; ΑΝΑΠΤΥΞ.</b>	115553,93			115553,93	115052,05	316,95		115369,00	184,93
<b>ΚΤΙΡΙΑ ΕΓΚ. ΚΤΙΡ.ΤΕΧΝ. ΕΡ.</b>	2057077,71	142543,83		2199621,54	549565,58	247491,06		797056,64	1402564,90
<b>ΜΗΧ.ΤΕΧΝ. ΕΓΚ. &amp;ΛΟΙΠ.ΜΗΧ.ΕΞ.</b>	7981,30			7981,30	6573,32	388,68		6962,00	1019,30
<b>ΜΕΤΑΦΟΡΙΚΑ ΜΕΣΑ</b>	80529,27		15490,56	65038,71	69306,00	3571,52	11773,32	61104,20	3934,51
<b>ΕΠΙΠΛΑ &amp; ΛΟΙΠΟΣ ΕΞΟΠΛ.</b>	821925,61	572860,06	23687,52	1371098,15	488520,72	127673,94	18420,30	597774,36	773323,79
	<b>5557353,26</b>	<b>825382,14</b>	<b>39178,08</b>	<b>6343557,32</b>	<b>2813071,04</b>	<b>765925,92</b>	<b>30193,62</b>	<b>3548803,34</b>	<b>2794753,98</b>



(β) Άρθρο 43 § 5-δ : Ανάλυση πρόσθετων αποσβέσεων.

Δεν υπάρχουν

(γ) Άρθρο 43 § 5-ε : Προβλέψεις για υποτίμηση ενσώματων πάγιων περιουσιακών στοιχείων.

Δεν υπάρχουν τέτοια κονδύλια

(δ) Άρθρο 43 § 3-ε : Ανάλυση και επεξήγηση των ποσών των εξόδων εγκαταστάσεως (πολυετούς αποσβέσεως) που αφορούν τη χρήση.

Λογισμικά προγράμματα	9.365,00
Εξοδα προγράμματος ERP	707,39
Πρόγραμμα E-BUS 0-106	56.870,00
Διάφορα πολυετούς απόσβεσης	<u>43.035,86</u>
	109.978,25

(ε) Άρθρο 43 § 3-γ : Τα ποσά και ο λογιστικός χειρισμός των συναλλαγματικών διαφορών που προέκυψαν στη παρούσα χρήση, κατά την πληρωμή (δόσεων) και/ή την αποτίμηση στο τέλος της χρήσεως δανείων ή πιστώσεων, χρησιμοποιηθέντων αποκλειστικά για κτήσεις πάγιων στοιχείων.

Δεν υπάρχουν τέτοια κονδύλια

(στ) Άρθρο 43 § 4 έδαφ.α' και β' :

Ανάλυση και επεξήγηση των κονδυλίων "Εξοδα ερευνών και αναπτύξεως""Παραχωρήσεις και διαιώματα βιομηχανικής ιδιοκτησίας" και "Υπεραξία επιχειρήσεως (GOODWILL)".

Δεν υπάρχουν τέτοια κονδύλια

#### § 4. Συμμετοχές

(α) Άρθρο 43α § 1-β' : Συμμετοχές στο κεφάλαιο άλλων επιχειρήσεων με ποσοστό μεγαλύτερο από 10%.

ΕΠΩΝΥΜΙΑ	ΕΔΡΑ	ΜΕΤΟΧΙΚΟ ΚΕΦΑΛΑΙΟ	ΠΟΣΟΣΤΟ ΣΥΜ/ΤΟΧΗΣ	ΗΜΕΡ/ΝΙΑ ΚΤΗΣΕΩΣ	ΣΥΝΟΛΟ ΙΔ. ΚΕΦΑΛΑΙΩΝ	ΑΠΟΤΕΛΕΣΜΑΤΑ ΧΡΗΣΗΣ
MDI ΑΕ	Ραφαηλίδου 1 Ταύρος	633.466,00	99,99%	12/06/2001	1.520.895,49	44.883,95
FIBER SYSTEMS & NETWORKS ΑΕ	Αγ.Γλυκερίας 17 Γαλάτσι	338.100,00	45%	20/04/2001	152.834,48	-114.126,06
CPI Computer Peripherals International(Cyprus)Limited	Κύπρος	1.624,70	100%	22/04/2004	-4.265,98	-2.563,80

(β) Άρθρο 43α § 1-ιε' : Σύνταξη ενοποιημένων οικονομικών καταστάσεων στις οποίες περιλαμβάνονται και οι οικονομικές καταστάσεις της εταιρείας.

Σύνταξη ενοποιημένων οικονομικών καταστάσεων με την θυγατρική εταιρεία MDI Α.Ε και την CPI Computer Peripherals International (Cyprus) Limited .

#### § 5. Αποθέματα

(α) Άρθρο 43α § 1-ια : Αποτίμηση αποθεμάτων κατά παρέκκλιση από τους κανόνες αποτιμήςσεως του άρθρου 43, για λόγους φορολογικών ελαφρύνσεων.

Δεν έγινε παρέκκλιση.

(β) Άρθρο 43α § 1-ι : Διαφορές από υποτίμηση κυκλοφορούντων στοιχείων ενεργητικού και λόγοι

Δεν υπάρχουν

στους οποίους οφείλονται.

### § 6. Μετοχικό κεφάλαιο

(α) Άρθρο 43α § 1-δ : Κατηγορίες μετοχών, στις οποίες διαιρείται το μετοχικό κεφάλαιο.

	Αριθμός	Ονομ. Αξία	Συνολική Αξία
Κοινές Ονομαστικές Μετοχές	9.907.500	0,30	2.972.250,00

(β) Άρθρο 43α § 1-γ : Εκδοθείσες μετοχές μέσα στη χρήση για αύξηση του μετοχικού κεφαλαίου. Δεν υπάρχουν

(γ) Άρθρο 43α § 1-ε και 42ε § 10 : Εκδοθέντες τίτλοι και ενσωματωμένα σ'αυτούς δικαιώματα. Δεν υπάρχουν

(δ) Άρθρο 43α § 1-στ : Απόκτηση ίδιων μετοχών μέσα στην παρούσα χρήση. Δεν αποκτήθηκαν

### § 7. Προβλέψεις και υποχρεώσεις

(α) Άρθρο 42ε § 14 εδαφ. Δ : Ανάλυση του λογαριασμού «Λοιπές προβλέψεις», αν το ποσό του είναι σημαντικό. Δεν υπάρχουν

(β) Άρθρο 43α § 1-ζ : Οι οικονομικές δεσμεύσεις από συμβάσεις κλπ που δεν εμφανίζονται στους λογαριασμούς τάξεως. Υποχρεώσεις καταβολής ειδικών μηνιαίων παροχών και οικονομικές δεσμεύσεις για συνδεδεμένες επιχειρήσεις. Δεν υπάρχουν

(γ) Άρθρο 43α § 1-ιβ : Πιθανές οφειλές σημαντικών ποσών φόρων και ποσά φόρων που ενδεχομένως να προκύψουν σε βάρος της κλειόμενης και των προηγούμενων χρήσεων, εφόσον δεν εμφανίζονται στις υποχρεώσεις ή στις προβλέψεις. Δεν υπάρχουν

Δεν συντρέχει περίπτωση

(δ) Άρθρο 43α § 1-στ : Μακροπρόθεσμες υποχρεώσεις πάνω από 5 έτη

(ε) Άρθρο 43α § 1-στ : Υποχρεώσεις καλυπτόμενες με εμπράγματα ασφάλειες. Δεν υπάρχουν

### Μεταβατικοί λογαριασμοί

Άρθρο 42ε § 12 : Ανάλυση των κονδυλίων των μεταβατικών λογαριασμών "Εσοδα χρήσεως εισπρακτέα" και "Εξοδα χρήσεως ως δουλευμένα".

Εσοδα χρήσεως εισπρακτέα

Λοιποί μεταβατικοί λογαριασμοί ενεργητικού

- Πιστωτικά από προμηθευτές εξωτερικού 92.122,34

Εξοδα χρήσεως δουλευμένα

- Εξοδα αμοιβών τρίτων 39.000,00
  - Εξοδα παροχών τρίτων 6.423,70
  - Εξοδα τόκων τραπεζών 20.534,20
- 65.957,90

### § 9. Λογαριασμοί τάξεως

Άρθρο 42ε § 11 : Ανάλυση των λογαριασμών τάξεως, στην έκταση που δεν καλύπτεται η υποχρέωση αυτή από τις πληροφορίες της επομένης § 10. Δεν υπάρχουν

## § 10. Χορηγηθείσες εγγυήσεις και εμπράγματα ασφάλειες

Άρθρο 42ε § 9 : Εγγυήσεις και εμπράγματα Εγγυητικές επιστολές για εξασφάλιση υποχρεώσεων ασφάλειες που χορηγήθηκαν από την εταιρεία.

E/E 5581/10791 ΔΕΗ	13.072,00
E/E 5581/11072 ΥΠ.ΕΜΠ.	10.000,00
E/E 5581/11119 ΔΕΠΑ	5.000,00
E/E 5581/11126 ΑΤΕ	4.500,00
E/E 5581/11163 Β'.ΣΥΣΤ.ΥΓ.	1.220,00
E/E 5581/11216 ΙΙΔΡ.ΝΕΟΤ.	700,00
E/E 5581/11263 Π ΟΛΥΤΕΧΝ.	890,00
E/E 5581/11284 .ΑΓ.ΠΑΡΑΣΚ.	750,00
E/E 171/205841-3 ΔΕΗ	3.347,50
E/E 171/857371-9 ΓΡ.ΒΙΟΜ	5.897,04
E/E 171/226220-7 ΔΕΗ	2.806,75
E/E 171-7003439 SHARP	1.000.000,00
E/E 171-7003501 DANKA	100.000,00
E/E 171-7004001 PRAXIS	30.000,00
E/E 35996 ΠΡΑΞΙΣ ΑΕ	7.304,00
E/E 36034 POSSIFLEX	82.960,00
	<b>1.268.447,29</b>

## § 11. Αμοιβές, προκαταβολές και πιστώσεις σε όργανα διοικήσεως

(α) Άρθρο 43α § 1-ιγ : Αμοιβές μελών οργάνων διοικήσεως και διευθύνσεως της εταιρείας. Με βάση ειδική σύμβαση εργασίας και σχετική προέγκριση από απόφαση Τακτικής Γενικής Συνέλευσης ευρώ 136.172,44.

Εξοδα παραστάσεως με σχετική προέγκριση από απόφαση Τακτικής Γενικής Συνέλευσης 214.499,31 ευρώ

(β) Άρθρο 43α § 1-ιγ : Υποχρεώσεις που δημιουργήθηκαν ή αναλήφθηκαν για βοηθήματα σε αποχωρήσαντα την παρούσα χρήση μέλη οργάνων διοικήσεως και διευθύνσεως της εταιρείας. Καταβολή σε κ.Φωταρά αποζημίωση για συνταξιοδότηση του ευρώ 52.500,00  
Σύνολο 52.500,00

(γ) Άρθρο 43α § 1-ιδ : Δοθείσες προκαταβολές και πιστώσεις σε όργανα διοικήσεως (μέλη διοικητικών συμβουλίων και διαχειριστές). Δεν υπάρχουν.

## § 12. Αποτελέσματα χρήσεως

(α) Άρθρο 43α § 1-η : Κύκλος εργασιών κατά κατηγορίες δραστηριότητας και γεωγραφικές αγορές. (Ο κύκλος εργασιών λαμβάνεται όπως καθορίζεται στο άρθρο 42ε § 15 εδάφιο α'). (1) Εμπορικής δραστηριότητας  
- πωλήσεις εσωτερικού ευρώ 26.448.729,71  
- πωλήσεις εξωτερικού ευρώ 1.233.351,25  
Σύνολο ευρώ 27.682.080,96

(β) Άρθρο 43α § 1-θ : Μέσος όρος του απασχοληθέντος κατά τη διάρκεια της χρήσεως προσωπικού και κατηγορίες αυτού, με το συνολικό κόστος τους. Διευκρινίζεται ότι, στο «Διοικητικό (υπαλληλικό) προσωπικό» περιλαμβάνεται το με μηνιαίο μισθό αμειβόμενο προσωπικό και στο «εργατοτεχνικό προσωπικό» οι αμειβόμενοι με ημερομίσθιο. (1) Μέσος όρος προσωπικού άτομα 160  
- Μέσος όρος προσωπικού κατά κατηγορίες :  
- Διοικητικό (υπαλ/κό) προσ.άτομα 160  
- Εργατοτεχνικό προσ.άτομα 0  
Σύνολα άτομα 160  
- Αμοιβές και έξοδα προσωπικού :  
- Διοικητικού (υπαλ/κου) προσωπικού  
• Μισθοί ευρώ 2.717.344,24  
• Κοινων.επιβαρ. ευρώ 637.429,41  
• Παρεπόμε.παροχ. & αποζημ. ευρώ 214.990,11  
3.569.763,76

(γ) Άρθρο 42ε § 15β : Ανάλυση των εκτάκτων και ανόργανων εξόδων και εσόδων (δηλ. Των λογαριασμών "έκτακτα και ανόργανα έξοδα"). Αν τα ποσά των λογαριασμών "έκτακτες ζημιές" και "έκτακτα κέρδη" είναι σημαντικά, κατ' εφαρμογή της διατάξεως του άρθρου 43α § 1-ιγ, παραθέτεται και αυτών ανάλυση (με βάση τους λογαριασμούς 81.02 και 81.03 του Γεν.Λογ. Σχεδίου).

(1) Εκτακτα και ανόργανα έξοδα :			
- Πρόστιμα και προσαυξήσεις	ευρώ		873,71
- Συναλλαγματικές διαφορές	ευρώ	17.014,28	
- Πρόστιμα Κ.Ο.Κ.	ευρώ	534,33	
- Τακτοποίηση υπολοίπων	ευρώ	<u>8.765,16</u>	
Σύνολο			27.187,48

(2) Εκτακτα και ανόργανα έσοδα			
- Συναλλαγματικές διαφορές	ευρώ	25.193,08	
- Εκπτώσεις τζίρου(επι αγορών)	ευρώ	308.888,49	
-Τακτοποίηση υπολοίπων	ευρώ	<u>11.675,55</u>	
Σύνολο	ευρώ		345.757,12

(3) Εκτακτες ζημιές			
Ζημιές απο εκποίηση παγίων	ευρώ	<u>94,39</u>	
Σύνολο	ευρώ		94,39

(4) Εκτακτα κέρδη			
Κέρδη απο εκποίηση παγίων	ευρώ	<u>12.770,89</u>	
Σύνολο	ευρώ		12.770,89

(δ) Άρθρο 42ε § 15-β : Ανάλυση των λογαριασμών "Εσοδα προηγούμενων χρήσεων" "Εσοδα από προβλέψεις προηγούμενων χρήσεων" και "Εξοδα προηγούμενων χρήσεων".

(1) Εσοδα προηγούμενης χρήσεως			
- Διάφορα έσοδα	ευρώ	<u>1.326,01</u>	
Σύνολο	ευρώ		1.326,01

(2) Εξοδα προηγούμενης χρήσεως			
- Αντιλογισμός προβλέψεων πιστωτικών τιμολογίων οίκων εξωτερικού	ευρώ	<u>53.371,07</u>	

Σύνολο 53.371,07

(3) Εσοδα απο προβ.προηγ. χρήσεων			
- Εσοδα απο αχρησ.προβλ. Αποζ.προσωπικού	ευρώ	<u>2.500,00</u>	
Σύνολο			2.500,00

### § 13. Λοιπές πληροφορίες

Η εταιρεία σχημάτισε συμπληρωματική πρόβλεψη για την αποζημίωση του προσωπικού της λόγω εξόδου από την υπηρεσία ποσού ευρώ 48.674,88 για την κλειόμενη χρήση.

Αθήνα 15 Ιουλίου 2005

Ο Πρόεδρος του Δ.Σ. & Διευθύνων Σύμβουλος

Το μέλος του Δ.Σ.

Ο Οικονομικός Διευθυντής & το Εξουσιοδοτημένο Μέλος του Δ.Σ.

Χρήστος Παπαθάνος  
ΑΑΤ Κ045516

Κων/νος Χατζηναντώνης-Φωταράς  
ΑΑΤ Κ071544

Ελευθέριος Στρογγιόγλου  
ΑΜΑΟΕΕ 27765

Το παρών προσάρτημα που αποτελείται από 7 σελίδες είναι αυτό που αναφέρω στο πιστοποιητικό ελέγχου μου που χορήγησα με σημερινή ημερομηνία

PANNELL KERR FORSTER  
International Ltd

Αθήνα 2 Αυγούστου 2005  
ΔΙΕΘΝΗΣ ΕΛΕΓΚΤΙΚΗ Α.Ε.  
Ορκωτοί Ελεγκτές Λογιστές  
Ο ΟΡΚΩΤΟΣ ΕΛΕΓΚΤΗΣ ΛΟΓΙΣΤΗΣ  
ΑΝΑΣΤΑΣΙΟΣ Θ.ΚΑΒΕΛΑΡΗΣ  
ΑΜ ΣΟΕΛ 10721

### 10.3 Εκθεση διαχείρισης Διοικητικού Συμβουλίου

#### ΕΚΘΕΣΗ ΔΙΑΧΕΙΡΙΣΗΣ ΤΗΣ ΧΡΗΣΗΣ 1.7.2004 – 30.6.2005 ΤΗΣ “CPI A.E.” ΑΡ.Μ.Α.Ε. 32624/06/Β/95/1

Προς την  
Τακτική Γενική Συνέλευση των Μετόχων

Κυρίες και Κύριοι Μέτοχοι,

Σύμφωνα με τις επιταγές του Κ.Ν 2190/20 και του Καταστατικού, το Διοικητικό Συμβούλιο προκειμένου να σας ενημερώσει για την οικονομική θέση της εταιρείας, την εξέλιξη των εργασιών της, την προβλεπόμενη πορεία των εταιρικών εργασιών και το οικονομικό αποτέλεσμα της χρήσης 1/7/2004 – 30/6/2005, συγκαλεί την τακτική Γενική Συνέλευση, για να υποβάλει προς έγκριση τον απολογισμό των πεπραγμένων του και τον ισολογισμό της 30/06/2004 με την κατάσταση του λογαριασμού “ Αποτελέσματα Χρήσεως...” τον πίνακα Διάθεσης Αποτελεσμάτων και το Προσάρτημα.

Τα στοιχεία που παρατίθενται κατά κεφάλαια παρέχουν σαφή πληροφόρηση για τα θέματα σχετικά με την εταιρική περιουσία και την αξία της μετοχής σε συνδυασμό με το οικονομικό αποτέλεσμα που προέκυψε από την χρήση 1/7/2004 - 30/6/2005.

#### I. ΕΤΑΙΡΙΚΗ ΠΕΡΙΟΥΣΙΑ

Για την καλύτερη ενημέρωση σε ότι αφορά την εταιρική περιουσία παρατίθεται συγκριτικός πίνακας που προσδιορίζει την περιουσία της εταιρείας κατά την 30/06/2005 ώστε να απεικονίζεται η διαμόρφωση των λογαριασμών που την συγκροτούν και να προκύπτει η εσωτερική (λογιστική) αξία της μετοχής που αποτελεί την μικρότερη μονάδα αποτίμησης της επενδυμένης περιουσίας του μετόχου.

Ο προαναφερόμενος συγκριτικός πίνακας έχει ως εξής :

<b>ΕΝΕΡΓΗΤΙΚΟ</b>	
Εξοδα εγκαταστάσεως (αναπόσβεστα)	613.726,55
Πάγιο (αναπόσβεστο)	5.219.866,46
Κυκλοφορούν	16.765.634,33
Μεταβατικοί λογ/μοι ενεργητικού	92.122,34
<b>Σύνολο Ενεργητικού</b>	<b>22.691.349,68</b>
<b>ΠΑΘΗΤΙΚΟ</b>	
Προβλέψεις	307.274,57
Υποχρεώσεις	15.799.139,37
Μεταβατικοί λογ/μοι παθητικού	65.957,90
Ιδία κεφάλαια	8.518.977,84
<b>Σύνολο παθητικού</b>	<b>22.691.349,68</b>

Εσωτερική αξία μετοχής :  
30/6/2005                      ευρώ 0.86

#### II. ΑΠΟΤΕΛΕΣΜΑΤΑ ΧΡΗΣΕΩΣ

Ο υπολογισμός του διαμορφωθέντος αποτελέσματος, όπως αυτό προέκυψε από την δραστηριότητα της εταιρείας κατά την περίοδο 1/7/2004 - 30/6/2005, εκτίθεται αναλυτικά και κατά σαφή τρόπο στις οικονομικές καταστάσεις.

#### III. ΕΞΕΛΙΞΗ ΤΩΝ ΕΡΓΑΣΙΩΝ ΤΗΣ ΕΤΑΙΡΕΙΑΣ

Ο κύκλος εργασιών της κλεισμένης χρήσεως ανήλθε σε 27.682.080,96 ευρώ παρουσιάζοντας άνοδο σε σχέση με την προηγούμενη χρήση της τάξης του 11,74 %.

Ομως τα καθαρά κέρδη της χρήσεως προ φόρων ανήλθαν σε 430.948,77 ευρώ δηλαδή παρουσίασαν μείωση της τάξης του 75,55 %.

#### IV. ΠΡΟΤΕΙΝΟΜΕΝΗ ΔΙΑΘΕΣΗ ΚΕΡΔΩΝ

Τα προς διάθεση κέρδη, μετά την αφαίρεση του φόρου εισοδήματος, έχουν ως εξής :

Καθαρά αποτελέσματα χρήσεως	430.948,77
Πλέον: Υπόλ. αποτ.(κερδών) προηγ.χρησεων	1.550.649,41
	1.981.598,18
Μείον φόρος εισοδήματος	<u>177.229,83</u>

Κέρδη προς διάθεση 1.804.368,35

Η πρόταση για την διάθεση των κερδών έχει ως εξής :

1. Τακτικό αποθεματικό	14.005,85
2. Πρώτο Μέρισμα	115.917,75
3. Πρόσθετο Μέρισμα	1.657.524,75
7. Αμοιβές από ποσοστά μελών διοικητικού συμβουλίου	15.000,00
8. Υπόλοιπο κερδών εις νέον	1.920,00
	<hr/>
	1.804.368,35

Σύμφωνα με την πρόταση διάθεσης κερδών από το Διοικητικό Συμβούλιο τα ανά μετοχή μέρισμα είναι 0,179 ευρώ.

#### V. ΟΙΚΟΝΟΜΙΚΗ ΘΕΣΗ ΤΗΣ ΕΤΑΙΡΕΙΑΣ

Η πραγματική οικονομική κατάσταση της εταιρείας είναι ικανοποιητική και ανταποκρίνεται στην εμφανιζόμενη εικόνα του ισολογισμού της κλειόμενης χρήσης.

#### IV. ΠΡΟΒΛΕΠΟΜΕΝΗ ΠΟΡΕΙΑ ΤΗΣ ΕΤΑΙΡΕΙΑΣ

Η εταιρεία για την νέα διαχειριστική περίοδο έχει σαν στόχο πωλήσεων το ποσό των 30 εκατ. ευρώ περίπου ήτοι μία αύξηση περίπου 12% σε σχέση με την κλειόμενη χρήση, το οποίο όπως εκτιμάται είναι εφικτό για τους παρακάτω λόγους:

1. Ωρίμανση εργασιών δραστηριότητας προϊόντων SHARP.
2. Βελτίωση των πωλήσεων του τομέα της πληροφορικής.
3. Ανάπτυξη των νέων αγορών (POS, αγορά εκτύπωσης κ.λ.π.)

#### VII. ΑΚΙΝΗΤΑ ΤΗΣ ΕΤΑΙΡΕΙΑΣ

Δεν υπάρχουν.

#### VIII. ΑΛΛΑ ΣΗΜΑΝΤΙΚΑ ΓΕΓΟΝΟΤΑ

Τα χαρακτηριστικά της κλειομένης διαχειριστικής μας περιόδου ήταν:

1. Υπογραφή συμφωνίας, τον Μάιο του 2004 με την SHARP ELECTRONICS για την ανάληψη αντιπροσωπίας για την Ελλάδα των προϊόντων αυτοματισμού γραφείου SHARP.
2. Υπογραφή συμφωνίας με Elephant A.E. (πρώην Micromedia AE) για την ανάληψη των συμβάσεων συντήρησης των προϊόντων SHARP τον Ιούλιο του 2004.
3. Η αύξηση της συμμετοχής στο κεφάλαιο της εταιρείας ΠΑΡΚΟ ΕΠΙΧΕΙΡΗΣΕΩΝ ΥΨΗΛΗΣ ΤΕΧΝΟΛΟΓΙΑΣ ΚΑΙ ΕΡΕΥΝΑΣ ΤΕΧΝΟΠΟΛΗ-ΑΚΡΟΠΟΛΙΣ ΑΕ.

Το Διοικητικό Συμβούλιο θεωρεί τα εκτεθέντα ως απολογισμό επί των πεπραγμένων του κατά την χρήση 1/7/2004 έως 30/6/2005 και προσδοκά ότι η Γενική Συνέλευση θα εγκρίνει τον χειρισμό αυτό των συμφερόντων της επιχείρησης κατά την κρινόμενη χρήση και τον ισολογισμό της 30ης Ιουνίου 2005 με ανάλυση του Λογαριασμού «Αποτελέσματα Χρήσεως» και την Διάθεση των Κερδών.

Αθήνα 15/7/2005

Ο ΠΡΟΕΔΡΟΣ ΤΟΥ Δ.Σ.

Χρήστος Παπαθάνος  
Α.Α.Τ. Κ 045516

Η παρούσα έκθεση που αποτελείται από 3 σελίδες είναι αυτή που αναφέρω στο πιστοποιητικό ελέγχου μου που χορήγησα με σημερινή ημερομηνία

PANNEL KERR FORSTER  
International Ltd

Αθήνα 02/08/2005  
ΔΙΕΘΝΗΣ ΕΛΕΓΚΤΙΚΗ Α.Ε.  
Ορκωτοί Ελεγκτές Λογιστές  
Ο ΟΡΚΩΤΟΣ ΕΛΕΓΚΤΗΣ ΛΟΓΙΣΤΗΣ  
ΑΝΑΣΤΑΣΙΟΣ Θ. ΚΑΒΕΛΑΡΗΣ  
ΑΜ ΣΟΕΛ 10721



**ΚΑΤΑΣΤΑΣΗ ΛΟΓΙΣΜΟΥ ΑΠΟΤΕΛΕΣΜΑΤΩΝ ΧΡΗΣΕΩΣ 30ης ΙΟΥΝΙΟΥ 2005  
(1 ΙΟΥΝΙΟΥ 2004-30 ΙΟΥΝΙΟΥ 2005)**

	ΚΛΕΙΟΜΕΝΗ ΧΡΗΣΗ 2005	ΠΡΟΗΓΟΥΜΕΝΗ ΧΡΗΣΗ 2004
<b>I. Αποτελέσματα εκμεταλλεύσεως</b>		
Κύριος εργασιών (πωλήσεις)	31.638.660,80	27.959.144,45
<b>Μείων</b> Κόστος πωληθέντων	22.680.370,44	21.250.543,96
Μικτά αποτελέσματα (κέρδη) εκμεταλλεύσεως	6.958.290,36	6.708.600,49
<b>Πλέον</b> : 1. Άλλα έσοδα εκμεταλλεύσεως	178.290,09	110.720,66
<b>Σύνολο</b>	9.136.580,45	6.819.321,15
<b>Μείων</b> 1. Έξοδα διοικητικής λειτουργίας	5.743.677,49	3.224.645,73
3. Έξοδα λειτουργίας διάθεσης	2.287.357,83	1.781.635,21
Μερίκα αποτελέσματα (κέρδη) εκμεταλλεύσεως	1.105.545,13	1.813.040,21
<b>Πλέον</b> 4. Πιστωτικοί τόκοι & συναφή έσοδα	2.420,98	4.505,31
<b>Μείων</b> 3. Χρειαστικοί τόκοι & συναφή έξοδα	337.667,88	107.256,42
Ολικά αποτελέσματα (κέρδη) εκμεταλλεύσεως	770.278,23	1.710.289,10
<b>III. Πλέον : Έκτακτα αποτελέσματα</b>		
1. Έκτακτα & ανόρθωνα έσοδα	351.967,09	423.463,90
2. Έκτακτα κέρδη	76.535,86	36,44
3. Έσοδα προηγούμενων χρήσεων	13.150,52	-
4. Έσοδα από προβάλετες προση χρήσεων	2.500,00	132.900,68
<b>Μείων:</b>		
1. Έκτακτα & ανόρθωνα έξοδα	36.016,25	19.781,39
2. Έκτακτες ζημιές	749.323,53	138.123,39
3. Έξοδα προηγούμενων χρήσεων	66.588,16	4.249,97
4. Προβλέψεις για έκτακτους κινδύνους	-	-
Οργανικά & έκτακτα αποτελέσματα (κέρδη)	841.927,94	162.154,75
<b>Μείων</b> 2. Διαφορές φοροδ. ελέγχων προση χρήσεων	372.443,76	2.104.537,37
<b>Μείων</b> 2. Διδιαφορές φοροδ. ελέγχων προση χρήσεων	870.664,31	695.895,94
<b>Μείων</b> 3. Διδιαφορές φοροδ. ελέγχων προση χρήσεων	870.664,31	695.895,94
<b>ΚΑΘΑΡΑ ΑΠΟΤΕΛΕΣΜΑΤΑ (ΚΕΡΗΛΗΡΗΣΕΩΣ) ΠΡΟ ΦΟΡΩΝ</b>	372.443,76	2.104.537,37
<b>Μείων</b> : 1. Φόρος εισοδήματος	177.229,63	756.345,99
2. Διαφορές φοροδ. ελέγχων προση χρήσεων	65.275,10	-
<b>ΚΑΘΑΡΑ ΑΠΟΤΕΛΕΣΜΑΤΑ (ΚΕΡΗΛΗΡΗΣΕΩΣ) ΜΕΤΑ ΦΟΡΩΝ</b>	129.938,83	1.348.191,38
<b>Μείων</b> Δικαιώματα μειωτήριος στα κέρδη χρήσεως	0,94	10,48
<b>ΚΑΘΑΡΑ ΑΠΟΤΙΤΑ (ΚΕΡΗΛΗΡΗΣΕΩΣ) ΜΕΤΑ ΑΠΟ ΦΟΡΩΝ</b>	129.938,77	1.348.180,90

**ΠΙΣΤΟΠΟΙΗΤΙΚΟ ΕΛΕΓΧΟΥ ΟΡΚΩΤΟΥ ΕΛΕΓΚΤΗ ΛΟΓΙΣΤΗ**

**Προς τους κ.κ. Μετόχους της Ανωνύμου Εταιρείας "C.P.I. Ανώνυμος Εταιρεία Ηλεκτρονικών Υπολογιστών & Περιφερειακών" και των θυγατρικών της**

Ελέγξαμε, κατά τις διατάξεις του άρθρου 108 του κωδ.ν. 2190/1920 "περί αναγνώρισης εταιρειών" τον πύλο εννομημένο ισολογισμό και την εννομημένη κατάσταση αποτελεσμάτων καθώς και το σχετικό Πρόσκληση της "C.P.I. Ανώνυμος Εταιρεία Ηλεκτρονικών Υπολογιστών Περιφερειακών" και των θυγατρικών της για την χρήση που έληξε την 30 Ιουνίου 2005. Εφαρμόσαμε τις διαδικασίες που κρίναμε κατάλληλες για το σκοπό του ελέγχου μας, οι οποίες είναι σύμφωνα με τις αρχές και κανόνες ελεγκτικής που ακολουθεί το Σύστημα Ορκωτών και Ελεγκτών Λογιστών και επιβεβαιώσαμε τη συμφωνία του περιεχομένου της εννομημένης Εκθέσεως Διαχειρίσεως με τις παραπάνω εννομημένες οικονομικές καταστάσεις, δεν επικαθίσαμε στον έλεγχο των οικονομικών καταστάσεων της εταιρείας "C.P.I. Computer Peripherals International (Cyprus) Limited" που περιλαμβάνεται στην εννομημένη κατάσταση και αντιπροσωπεύει ποσοστό 6% και 0% των εννομημένων συνολικών ενεργητικού και κύκλου εργασιών. Από τον έλεγχο μας αυτά προέκυψαν τα εξής: 1) Στο υπόλοιπο του λογαριασμού "Κατά Εξόδα κληρονομιών", περιλαμβάνεται και ποσό ευρώ 1351 χιλιάδες, περίπου (1.327 χιλ. από προηγούμενη χρήση και 24 χιλ. από την παρούσα χρήση) το οποίο αφορά δαπάνες οι οποίες μεταφέρθηκαν στον αναίτητο λογαριασμό για πέντατη απόδοξη. Από την εν λόγω από τα ίδια κέρδη του ομίλου εμφανίζονται αυξημένα κατά την αντιστοίχιση δαπάνων η οποία ανέρχεται κατά την 30.06.05 στο ποσό ευρώ 508 χιλ. περίπου. 2) Το υπόλοιπο των λογαριασμών "Συμμετοχές σε λοιπές επιχειρήσεις", και "Τίτλοι με χαρακτηρισμό ακινήτων", (€ 389,5 χιλ.) αφορά σε μετοχές αναγνωρισμένων εταιρειών μη εισηγμένων στο Χρηματιστήριο Αξιών, οι οποίες αποτιμούνται στη αξία κτήσεώς τους. Εάν η αποτίμηση των μετοχών αυτών είχε γίνει σύμφωνα με τις διατάξεις της παραγράφου 6 του άρθρου 43 του Κ.Ν. 2190/1920 η εμφανιζόμενη στον ισολογισμό αξία τους θα ήταν μικρότερη κατά ευρώ 248 χιλιάδες, περίπου και τα αποτελέσματα χρήσεως καθώς και τα ίδια κέρδητα του ομίλου θα εμφανίζονταν ισόποσα μειωμένα. 3) Δεν έχει διενεργηθεί πρόβλεψη για τη ζημία που θα προκύψει κατά την μερισματοποίηση επιταγών και σε καθιέρωση απαιτήσεων συνολικού ποσού ευρώ 230 χιλιάδες, περίπου. 4) Η συνολική χρηματοοικονομική κατάσταση της εταιρείας και των θυγατρικών της, καθώς και η παρατηρούμενη από την εταιρεία σημελίωση άρθρου 3, οι εννομημένες αυτές οικονομικές καταστάσεις, έχουν καταρτισθεί σύμφωνα με τις διατάξεις του κωδ. ν. 2190/1920 και απεικονίζουν βάσει των σχετικών διατάξεων που ισχύουν και λογιστικών αρχών και μεθόδων που εφαρμόζει η μητρική εταιρεία και οι οποίες έχουν γίνει γενικά παραδεκτές και δεν διαφέρουν από εκείνες που εφαρμόστηκαν στην προηγούμενη χρήση την περιουσιακή διαθήκη, η χρηματοοικονομική θέση και τα αποτελέσματα του συνόλου των επιχειρήσεων που περιλαμβάνονται στην εννομημένη την 30.6.2005.

**PANNEL KERR FORSTER**  
International Ltd

Αθήνα 2 Αυγούστου 2005  
ΔΙΕΘΝΗΣ ΕΛΕΓΚΤΙΚΗ Α.Ε.  
Ορκωτοί Ελεγκτές Λογιστές

Ο ΟΡΚΩΤΟΣ ΕΛΕΓΚΤΗΣ ΛΟΓΙΣΤΗΣ

ΑΝΑΣΤΑΣΙΟΣ Θ. ΚΑΒΕΛΑΡΗΣ  
ΑΜ ΣΟΕΑ 10771

Αθήνα 15/7/2005

ΤΟ ΜΕΛΟΣ ΤΟΥ Δ.Σ.  
ΧΑΤΖΗΧΑΝΤΩΝΗΣ-ΦΩΤΙΑΡΑΣ ΚΩΝΣΤΑΝΤΙΝΟΣ  
Α.Α.Τ.Κ 071544

Ο ΠΡΟΕΔΡΟΣ & ΔΙΕΥΘΥΝΤΗΣ ΣΥΜΒΟΥΛΟΣ  
ΠΑΠΑΘΑΝΑΣΙΟΥ ΧΡΗΣΤΟΣ  
Α.Α.Τ.Κ 046516

Ο ΟΙΚΟΝΟΜΙΚΟΣ ΔΙΕΥΘΥΝΤΗΣ & ΕΞΟΥΣΙΟΔΟΤΗΜΕΝΟΣ ΜΕΛΟΣ Δ.Σ.  
ΣΤΡΟΠΙΤΟΠΟΥ ΕΛΕΥΘΕΡΙΟΣ  
Α.Α.Ο.Ε.Ε 27765



## 10.5 Ενοποιημένο Προσάρτημα

C.P.I. A.E.  
ΡΑΦΗΛΙΔΟΥ 1 ΤΑΥΡΟΣ  
ΑΦΜ 094432029 ΔΟΥ ΦΑΕΕ ΑΘΗΝΩΝ  
ΑΡ.Μ.Α.Ε. 32624/06/Β/95/1

**ΠΡΟΣΑΡΤΗΜΑ**  
**ΤΟΥ ΕΝΟΠΟΙΗΜΕΝΟΥ ΙΣΟΛΟΓΙΣΜΟΥ ΤΗΣ 30ης ΙΟΥΝΙΟΥ 2005**  
**(βάσει των διατάξεων του κωδικοπ. Ν.2190/1920, όπως ισχύει)**  
**ΧΡΗΣΗ ΑΠΟ 01/7/2004 ΕΩΣ 30/06/2005**

### § 1. Πληροφοριακά στοιχεία σχετικά με τις εταιρείες που ενοποιήθηκαν

(α) Άρθρο **107 § 1-β** : Πληροφοριακά στοιχεία για τις εταιρείες που ενοποιήθηκαν με την μέθοδο της ολικής ενσωμάτωσης.

Επωνυμία : "MDI Υπηρεσίες & Συστήματα Οργάνωσης Ανώνυμη Εταιρεία" και διακριτικό τίτλο "MDI A.E."  
Εδρα : Ραφαηλίδου 1 Ταύρος  
Ποσοστό Συμμετοχής Μητρικής: 99,99 %  
Ποσοστό συμμετοχής ενοποιημένης επιχείρησης εκτός της μητρικής: Δεν υπάρχει  
Σχέση : Μητρικής προς θυγατρική (άρθρο 42 ε παρ.5 α)

Επωνυμία : CPI Computer Peripherals International (Cyprus) Limited  
Εδρα : Κύπρος  
Ποσοστό Συμμετοχής Μητρικής: 100%  
Ποσοστό συμμετοχής ενοποιημένης επιχείρησης εκτός της μητρικής: Δεν υπάρχει  
Σχέση : Μητρικής προς θυγατρική (άρθρο 42 ε παρ.5 α)

(β) Άρθρο **107 § 1-δ** : Πληροφοριακά στοιχεία για τις εταιρείες που ενσωματώθηκαν με την μέθοδο της «καθαρής θέσης»

Δεν συνέτρεξε τέτοια περίπτωση

(γ) Άρθρο **107 § 1γ** & άρθρο **97** : Πληροφοριακά στοιχεία για τις εταιρείες που δεν ενοποιήθηκαν επειδή παρουσιάζουν επουσιώδες ενδιαφέρον.

Δεν συνέτρεξε τέτοια περίπτωση

(δ) Άρθρο **107 § 1γ** & άρθρο **97 § 3**: Πληροφοριακά στοιχεία για τις εταιρείες που δεν ενοποιήθηκαν επειδή ήταν δυσχερής η συγκέντρωση των αναγκαίων πληροφοριών για την σύνταξη των ενοποιημένων καταστάσεων (Ισολογισμός κ.λ.π.)

Δεν συνέτρεξε τέτοια περίπτωση

(ε) Άρθρο **107 § 1γ** & άρθρο **98**: Πληροφοριακά στοιχεία για τις εταιρείες που δεν ενοποιήθηκαν επειδή έχουν διαφορετικές δραστηριότητες από τις άλλες εταιρείες του ομίλου

Δεν συνέτρεξε τέτοια περίπτωση

στ) Άρθρο **107 § 1<sup>ε</sup>** : Πληροφοριακά στοιχεία για τις εταιρείες εκείνες όπου οι ενοποιούμενες εταιρείες (ανωτέρω 2.α) και αυτές που εξαιρέθηκαν της ενοποίησης (ανωτέρω 2.δ) κατέχουν άμεσα ή μέσω τρίτων συνολικό ποσοστό μεγαλύτερο από 10% του κεφαλαίου τους.

Δεν συνέτρεξε τέτοια περίπτωση

(ζ) Άρθρο **104 § 7** : Ημερομηνία κλεισίματος

Οι ενοποιημένες οικονομικές καταστάσεις έχουν ημερομηνία κλεισίματος την ημερομηνία κλεισίματος της μητρικής και της θυγατρικής MDI AE (30/6/2005). Επίσης σημειώνεται ότι για την ενοποίηση της θυγατρικής CPI Computer Peripherals International (Cyprus) Limited καταρτίσθηκαν ενδιάμεσες οικονομικές καταστάσεις έως 30/06/2005.

(β) Άρθρο **104 § 9** : Μεταβολές στη σύνθεση του συνόλου των ενοποιούμενων επιχειρήσεων κατά την κλειόμενη χρήση. Δεν υπάρχουν

## § 2. Πληροφορίες για κονδύλια των ενοποιημένων οικονομικών καταστάσεων

(α) Άρθρο **103** : Λογιστικός χειρισμός των διαφορών ενοποίησης. Προέκυψε χρεωστική διαφορά ενοποίησης αξίας ευρώ 1.958.594,51 που αφορά συμμετοχή της μητρικής στην "MDI A.E."

## § 3. Πληροφορίες για την αποτίμηση των περιουσιακών στοιχείων

(α) Άρθρο **107 § 1-α** : Μέθοδοι αποτίμησης των διαφορών περιουσιακών στοιχείων που περιλαμβάνονται στις ενοποιημένες οικονομικές καταστάσεις και οι μέθοδοι υπολογισμού των αποσβέσεων και των προβλέψεων. Η αποτίμηση έγινε σύμφωνα με τους κανόνες των άρθρων 42ε παρ.14 και 43 του ν.2190/1920, πλην των τίτλων με χαρακτηριστικά ακινητοποιήσεων οι οποίοι αποτιμήθηκαν στην τιμή κτήσεως .

## § 4. Πληροφορίες για τις υποχρεώσεις και τις προβλέψεις

(α) Άρθρο **107 § 1-στ** : Μακροπρόθεσμες υποχρεώσεις πάνω από 5 έτη Δεν υπάρχουν

(β) Άρθρο **107 § 1-στ** : Υποχρεώσεις καλυπτόμενες με εμπράγματα ασφάλειες Δεν υπάρχουν

(γ) Άρθρο **107 § 1-ζ** : Υποχρεώσεις που αναλήφθηκαν και δεν εμφανίζονται στον Ενοποιημένο Ισολογισμό Δεν υπάρχουν

(δ) Άρθρο **107 § 1-ια** : Πιθανές οφειλές σημαντικών ποσών φόρων και ποσά φόρων που ενδεχομένως να προκύψουν σε βάρος της κλειόμενης και των προηγούμενων χρήσεων που δεν εμφανίζονται στις υποχρεώσεις και τις προβλέψεις. Η μητρική εταιρεία έχει ελεγχθεί φορολογικά μέχρι και την χρήση 1/7/2001-30/6/2002 ενώ η θυγατρική MDI AE μέχρι και την χρήση 1/1/2001-30/06/2002. Κατά συνέπεια οι φορολογικές υποχρεώσεις δεν έχουν καταστεί οριστικές για τις ανέλεγκτες χρήσεις, οι οποίες κατά την εκτιμησή μας δεν είναι σημαντικά ποσά. Η CPI Computer Peripherals International (Cyprus) έχει ελεγχθεί μέχρι την 30/12/2004 από ελεγκτική εταιρεία σύμφωνα με το φορολογικό καθεστώς της Κυπριακής Νομοθεσίας.

(ε) Άρθρο **104 § 7** : Σημαντικά γεγονότα στην περίοδο μεταξύ της ημερομηνίας κλεισίματος των Ισολογισμών των ενοποιούμενων εταιρειών και της ημερομηνίας καταρτίσεως των ενοποιημένων οικονομικών καταστάσεων. Δεν υπάρχουν

## § 5. Πληροφορίες για τα αποτελέσματα

(α) Άρθρο **107 § 1<sup>η</sup>** : Ανάλυση ενοποιημένου κύκλου εργασιών

Εμπορική δραστηριότητα	
Πωλήσεων εσωτερικού	ευρώ 30.232.713,50
Πωλήσεων εξωτερικού	ευρώ <u>1.405.947,30</u>
	31.638.660,80

(β) Άρθρο **107 § 10** : Στοιχεία απασχολούμενου προσωπικού

(1) Μέσος όρος προσωπικού άτομα	216
- Μέσος όρος προσωπικού κατά κατηγορίες :	
- Διοικητικό (υπαλ/κό) προσ.άτομα	216
- Εργατοτεχνικό προσ.άτομα	<u>0</u>
Σύνολα άτομα	216
- Αμοιβές και έξοδα προσωπικού :	
- Διοικητικού (υπαλ/κου) προσωπικού	
• Μισθοί	ευρώ 3.958.161,46
• Κοινων.επιβαρ.	ευρώ 939.610,37

- Παρεπτόμ.παροχ. ευρώ 336.336,15  
5.234.107,98

(γ) Άρθρο **105 § 5** : Πρόσθετες αποσβέσεις Δεν υπάρχουν

(δ) Άρθρο **107 § 1β** : Αμοιβές στα μέλη των Διοικητικών Συμβουλίων Λόγω ειδικής σύμβασης εργασίας ευρώ 257.751,94  
Εξοδα παραστάσεως ευρώ 289.499,31

#### **§ 6. Παρεκκλίσεις από την κείμενη νομοθεσία**

(α) Άρθρο **100 § 5** : Παρεκκλίσεις από τα όσα προβλέπονται από τις διατάξεις των άρθρων 101 έως και 107 παρ.1 και 2 Δεν υπάρχουν

(β) Άρθρο **101 § 4** : Απάλειψη των αποτελεσμάτων (κερδών ή ζημιών) από συναλλαγές μεταξύ των εταιρειών που ενοποιήθηκαν

Απαλείφθηκαν οι εξής συναλλαγές:

- Πωλήσεις της μητρικής CPI ΑΕ στην θυγατρική MDI ΑΕ ποσού ευρώ 736.671,24. Από αυτά στις 30/6/2005 υπήρχαν στα αποθέματα της θυγατρικής ευρώ 90.840,16. Κέρδος από πώληση εμπορευμάτων που παραμένουν στο τέλος της χρήσης στα ενοποιημένα αποθέματα ευρώ 5.930,50.
- Πωλήσεις της θυγατρικής MDI ΑΕ στην μητρική CPI ΑΕ ποσού ευρώ 1.633.655,75. Από αυτά στις 30/6/2005 υπήρχαν στα αποθέματα της μητρικής ευρώ 295.812,91. Κέρδος από πώληση εμπορευμάτων που παραμένουν στο τέλος της χρήσης στα ενοποιημένα αποθέματα ευρώ 153.034,20.
- Επισκευές εμπορευμάτων της θυγατρικής MDI ΑΕ από την μητρική CPI ΑΕ ευρώ 186.224,20
- Ενοίκιο πληρωτέο από την θυγατρική MDI ΑΕ στην μητρική CPI ΑΕ ευρώ 23.757,60
- Τιμολόγηση για κοινόχρηστες δαπάνες κτιρίου ευρώ 60.554,08.
- Μικτό κέρδος πωληθέντων εμπορευμάτων προηγούμενων χρήσεων ευρώ 168.976,49

**Αθήνα 15 Ιουλίου 2005**

**Ο Πρόεδρος του Δ.Σ. & Διευθύνων Σύμβουλος**

**Χρήστος Παπαθάνος**

**AAT K045516**

**Το μέλος του Δ.Σ.**

**& το Εξουσιοδοτημένο Μέλος του Δ.Σ.  
Κων/νος Χατζηαντώνης-Φωταράς**

**AAT K071544**

**Ο Οικονομικός Διευθυντής**

**Ελευθέριος Στρογγιόγλου**

**ΑΜΑΟΕΕ 27765**

Το παρών προσάρτημα που αποτελείται από 4 σελίδες είναι αυτό που αναφέρω στο πιστοποιητικό ελέγχου μου που χορήγησα με σημερινή ημερομηνία

**PANNELL KERR FORSTER  
International Ltd**

**Αθήνα 02/08/2005  
ΔΙΕΘΝΗΣ ΕΛΕΓΚΤΙΚΗ Α.Ε.  
Ορκωτοί Ελεγκτές Λογιστές  
Ο ΟΡΚΩΤΟΣ ΕΛΕΓΚΤΗΣ ΛΟΓΙΣΤΗΣ  
ΑΝΑΣΤΑΣΙΟΣ Θ.ΚΑΒΕΛΑΡΗΣ  
ΑΜ ΣΟΕΛ 10721**

## 10.6 Ενοποιημένη Εκθεση διαχείρισης του Διοικητικού Συμβουλίου

### ΕΝΟΠΟΙΗΜΕΝΗ ΕΚΘΕΣΗ ΔΙΑΧΕΙΡΙΣΗΣ ΤΗΣ ΧΡΗΣΗΣ 1.7.2004 – 30.6.2005 ΤΗΣ ΜΗΤΡΙΚΗΣ ΕΤΑΙΡΕΙΑΣ “CPI A.E.” ΑΡ.Μ.Α.Ε. 32624/06/Β/95/1 ΚΑΙ ΤΗΣ ΘΥΓΑΤΡΙΚΗΣ “MDI A.E.”

Προς την  
Τακτική Γενική Συνέλευση των Μετόχων

Κυρίες και Κύριοι Μέτοχοι,  
Σύμφωνα με τις επιταγές του Κ.Ν 2190/20 και του Καταστατικού, το Διοικητικό Συμβούλιο προκειμένου να σας ενημερώσει για την οικονομική θέση του ομίλου, την εξέλιξη των εργασιών του, την προβλεπόμενη πορεία των εταιρικών εργασιών και το οικονομικό αποτέλεσμα της χρήσης 1/7/2004 – 30/6/2005, συγκαλεί την τακτική Γενική Συνέλευση, για να υποβάλει προς έγκριση τον απολογισμό των πεπραγμένων του και τον ενοποιημένο ισολογισμό της 30/06/2005 με την ενοποιημένη κατάσταση του λογαριασμού “ Αποτελέσματα Χρήσεως” τον πίνακα Διάθεσης Αποτελεσμάτων και το ενοποιημένο Προσάρτημα.

Τα στοιχεία που παρατίθενται κατά κεφάλαια παρέχουν σαφή πληροφόρηση για τα θέματα σχετικά με την εταιρική περιουσία και την αξία της μετοχής σε συνδυασμό με το οικονομικό αποτέλεσμα που προέκυψε από την χρήση 1/7/2004 - 30/6/2005.

#### II. ΕΤΑΙΡΙΚΗ ΠΕΡΙΟΥΣΙΑ

Για την καλύτερη ενημέρωση σε ότι αφορά την εταιρική περιουσία παρατίθεται συγκριτικός πίνακας που προσδιορίζει την περιουσία του ομίλου κατά την 30/06/2005 ώστε να απεικονίζεται η διαμόρφωση των λογαριασμών που την συγκροτούν.

Ο προαναφερόμενος συγκριτικός πίνακας έχει ως εξής :

<b>ΕΝΕΡΓΗΤΙΚΟ</b>	
Εξοδα εγκαταστάσεως (αναπόσβεστα)	748.740,49
Πάγιο (αναπόσβεστο)	3.012.749,66
Κυκλοφορούν	18.740.589,40
Μεταβατικοί λογ/μοι ενεργητικού	162.239,85
<b>Σύνολο Ενεργητικού</b>	<b>22.664.319,40</b>
<b>ΠΑΘΗΤΙΚΟ</b>	
Προβλέψεις	307.274,57
Υποχρεώσεις	17.019.404,30
Μεταβατικοί λογ/μοι παθητικού	73.620,27
Εταιρική περιουσία	5.264.020,26
<b>Σύνολο παθητικού</b>	<b>22.664.319,40</b>

#### II. ΑΠΟΤΕΛΕΣΜΑΤΑ ΧΡΗΣΕΩΣ

Ο υπολογισμός του διαμορφωθέντος αποτελέσματος, όπως αυτό προέκυψε από την δραστηριότητα του ομίλου κατά την περίοδο 1/7/2004- 30/6/2005, εκτίθεται αναλυτικά και κατά σαφή τρόπο στις οικονομικές καταστάσεις.

#### III. ΕΞΕΛΙΞΗ ΤΩΝ ΕΡΓΑΣΙΩΝ ΤΗΣ ΕΤΑΙΡΕΙΑΣ

Ο κύκλος εργασιών της κλεισμένης χρήσεως ανήλθε σε 31.638.660,80 ευρώ παρουσιάζοντας άνοδο σε σχέση με την προηγούμενη χρήση της τάξης του 13,16%. Επίσης τα καθαρά ενοποιημένα κέρδη της χρήσεως προ φόρων ανήλθαν σε 372.443,76 ευρώ δηλαδή 1,2 % του κύκλου εργασιών.

#### IV. ΠΡΟΤΕΙΝΟΜΕΝΗ ΔΙΑΘΕΣΗ ΚΕΡΔΩΝ

Τα προς διάθεση κέρδη, τα οποία προέρχονται από την διάθεση κερδών της μητρικής, έχουν ως εξής :

Τακτικό αποθεματικό	14.005,85
Πρώτο Μέρισμα.	115.917,75
Πρόσθετο Μέρισμα	1.657.524,75

Το ανά μετοχή μέρισμα είναι 0,179 ευρώ και προκύπτει από τα κέρδη της μητρικής.

**V. ΟΙΚΟΝΟΜΙΚΗ ΘΕΣΗ ΤΗΣ ΕΤΑΙΡΕΙΑΣ**

Η πραγματική οικονομική κατάσταση του ομίλου είναι ικανοποιητική και ανταποκρίνεται στην εμφανιζόμενη εικόνα του ισολογισμού της κλειόμενης χρήσης.

**IV. ΠΡΟΒΛΕΠΟΜΕΝΗ ΠΟΡΕΙΑ ΤΟΥ ΟΜΙΛΟΥ**

Ο όμιλος για την νέα διαχειριστική περίοδο έχει σαν στόχο πωλήσεων το ποσό των 39 εκατ. ευρώ περίπου ήτοι μία αύξηση περίπου 23% σε σχέση με την κλειόμενη χρήση, το οποίο όπως εκτιμάται είναι εφικτό για τους παρακάτω λόγους:

1. Ωρίμανση εργασιών δραστηριότητας προϊόντων SHARP.
2. Βελτίωση των πωλήσεων του τομέα της πληροφορικής.
3. Ανάπτυξη των νέων αγορών (POS, αγορά εκτύπωσης κ.λ.π.)
4. Αναμένεται αύξηση των εσόδων service.
5. Αύξηση του μεριδίου αγοράς

**VII. ΑΚΙΝΗΤΑ ΤΗΣ ΕΤΑΙΡΕΙΑΣ**

Δεν υπάρχουν.

**VIII. ΑΛΛΑ ΣΗΜΑΝΤΙΚΑ ΓΕΓΟΝΟΤΑ**

Τα χαρακτηριστικά της κλειόμενης διαχειριστικής μας περιόδου ήταν:

1. Υπογραφή συμφωνίας, τον Μάιο του 2004 με την SHARP ELECTRONICS για την ανάληψη αντιπροσωπίας για την Ελλάδα των προϊόντων αυτοματισμού γραφείου SHARP.
2. Υπογραφή συμφωνίας με Elephant A.E. (πρώην Micromedia AE) για την ανάληψη των συμβάσεων συντήρησης των προϊόντων SHARP τον Ιούλιο του 2004.
3. Η αύξηση της συμμετοχής στο κεφάλαιο της εταιρείας ΠΑΡΚΟ ΕΠΙΧΕΙΡΗΣΕΩΝ ΥΨΗΛΗΣ ΤΕΧΝΟΛΟΓΙΑΣ ΚΑΙ ΕΡΕΥΝΑΣ ΤΕΧΝΟΠΟΛΗ-ΑΚΡΟΠΟΛΙΣ ΑΕ.
4. Η ολοκλήρωση της συγχώνευσης με τη θυγατρική εταιρεία Techsolutions AE Λύσεις Προηγμένης Τεχνολογίας.
5. Η είσοδος στην αγορά των ολοκληρωμένων λύσεων πληροφορικής.

**Αθήνα 15/07/2005**

**Ο ΠΡΟΕΔΡΟΣ ΤΟΥ Δ.Σ.**

**Χρήστος Παπαθάνος  
Α.Α.Τ. Κ 045516**

Η παρούσα έκθεση που αποτελείται από 3 σελίδες είναι αυτή που αναφέρω στο πιστοποιητικό ελέγχου μου που χορήγησα με σημερινή ημερομηνία

**PANNELL KERR FORSTER  
International Ltd**

**Αθήνα 2 Αυγούστου 2005  
ΔΙΕΘΝΗΣ ΕΛΕΓΚΤΙΚΗ Α.Ε.  
Ορκωτοί Ελεγκτές Λογιστές  
Ο ΟΡΚΩΤΟΣ ΕΛΕΓΚΤΗΣ ΛΟΓΙΣΤΗΣ  
ΑΝΑΣΤΑΣΙΟΣ Θ.ΚΑΒΕΛΑΡΗΣ  
ΑΜ ΣΟΕΛ 10721**

10.7 Ισολογισμός της εταιρείας MDI A.E.

ΙΣΟΛΟΓΙΣΜΟΣ 30ης ΙΟΥΛΙΟΥ 2005 - 36η ΕΤΑΙΡΙΚΗ ΧΡΗΣΗ (1 ΙΟΥΛΙΟΥ 2004-30 ΙΟΥΛΙΟΥ 2005) - ΑΡ.Μ.Α.Ε. 1441801/Β/86/263/02		ΠΟΣΑ ΣΕ ΕΥΡΩ	
ΕΝΕΡΓΗΤΙΚΟ	ΚΑΘΙΣΤΕΜΕΝΗ ΧΡΗΣΗ 2005	ΠΡΟΗΓΟΥΜΕΝΗ ΧΡΗΣΗ 2004	ΠΛΗΡΗΤΙΚΟ
	Ανιστ. Αξία	Ανιστ. Αξία	
<b>B. ΕΞΟΔΑ ΕΓΚΑΤΑΣΤΑΣΕΩΣ</b>			
4 Λοιπά έσοδα εγκαταστάσεων	241.331,08	318.389,05	140.564,02
	378.345,02	378.389,05	140.564,02
<b>Γ. ΠΑΤΟ ΕΝΕΡΓΗΤΙΚΟ</b>			
I. Αποθέματα	1.627,41	13.372,59	-
3 Υπερβολή επιτηδεύματος (Goodwill)	1.627,41	13.372,59	-
II. Επενδύσεις Ακινήτων	105.306,06	24.090,34	20.598,29
3 Κτίρια και τεχνικά έργα	13.435,39	91.870,67	4.082,05
4 Μηχ. Έργ. Εγκ. & Λοιπός Μηχ. Εξοπλισμός	4.000,00	-	-
5 Μεταφορικά Μέσα	13.700,00	11.671,11	-
6 Επικτατ. & Λοιπός Εξοπλ.	381.280,85	257.415,69	49.872,48
	510.226,81	237.405,84	70.470,77
	525.289,91	278.726,66	70.470,77
III. Στοιχεία & άλλες μικρο-επιπτώσεις			
1 Στοιχεία σε αναβλεπόμενες επιχειρήσεις	-	75.000,00	30.000,00
Μεση. Οφειλόμενες διατάξεις	-	45.000,00	-
7 Λοιπά, μικροεπιπτώσεις, Άλλημια	-	-	-
	37.848,36	-	27.508,19
	288.827,89	-	127.978,96
<b>Σύνολο παγίου ενεργητικού (Γ+Γ+II)</b>			
<b>Δ. ΚΥΚΛΟΦΟΡΟΥΝ ΕΝΕΡΓΗΤΙΚΟ</b>			
I. Αποθέματα	961.646,23	1.739.044,09	-
1 Ευρωβιολέτα	3.316,04	132.451,67	-
5 Προσδοκώμενες για αγοράς αποθέματα	958.330,19	1.606.592,42	-
II. Απαιτήσεις	2.135.104,32	2.194.962,38	1.399.351,42
1 Πελάτες	51.139,23	181.333,35	25.740,77
3a Επιταγές εισπραχτές - Χαρτοφυλάκιο	145.135,18	185.654,12	10.093,99
10 Επισφαλείς επιβλητέες κρατήσεις	8.010,55	125.227,58	-
11 Χρεώσιμες Διαφορές	2.339.382,28	5.124,07	178.196,63
12 Άλλη Διατεταγές παθητικών & παρυσίων	-	2.692.301,50	227.207,78
III. Χρεωγράφα			
1 Μετοχές	-	30.498,00	4.277,34
IV. Διεθνή			
1 Ταμείο	15.966,74	9.989,26	5.401,27
3 Καταθέσεις τραπεζών και τραπεζικών	174.132,49	467.832,53	7.862,37
	190.129,23	467.801,79	12.263,64
<b>Σύνολο κυκλοφορούντος ενεργητικού (Δ+Δ+II+III)</b>			
<b>ΜΕΤΑΒΑΤΙΚΟ ΛΟΓΑΡΙΑΣΜΟ ΕΝΕΡΓΗΤΙΚΟ</b>			
2 Εσοδα, κερτίσματα, εγγυήματα	70.117,51	90.276,51	5.420.916,54
	70.117,51	90.276,51	5.420.916,54
<b>ΓΕΝΙΚΟ ΣΥΝΟΛΟ ΕΝΕΡΓΗΤΙΚΟ (B+Γ+Δ+Ε)</b>			
<b>ΛΟΓΑΡΙΑΣΜΟΙ ΤΑΞΕΩΣ ΠΕΛΙΤΙΚΟΙ</b>			
2 Χρεωστικοί λογαριασμοί εγγυήσεων και εμπληρών ασφαλών	631.442,82	407.679,91	407.679,91
	631.442,82	407.679,91	407.679,91
<b>Σύνολο</b>	5.420.916,54	5.420.916,54	5.420.916,54
<b>ΚΑΘΙΣΤΕΜΕΝΗ ΧΡΗΣΗ 2005</b>			
<b>ΚΑΘΙΣΤΕΜΕΝΗ ΧΡΗΣΗ 2004</b>			
<b>ΠΡΟΗΓΟΥΜΕΝΗ ΧΡΗΣΗ 2004</b>			
<b>Α. ΎΔΙΑ ΚΕΦΑΛΑΙΑ</b>			
I. Μετοχικό κεφάλαιο	833.466,00	833.466,00	833.466,00
1 Καταβλημένο (216.200 μετοχές των 2,93 ευρώ)	833.466,00	833.466,00	833.466,00
II. Διαφορά από έκδοση μετοχών υπέρ το όριο	928.165,10	4.305.209,10	-
IV. Αποθεματικά κεφάλαια	88.492,45	66.337,22	-
1 Τελικό αποθεματικό	1.016,76	1.016,76	-
4 Έκτακτα αποθεματικά	5.538,76	-	-
5 Αποφολκωγία αποθεματικά εδρών διατάξεων νόμων	95.047,97	70.353,88	-
V. Αποτελέσματα νέων	(135.783,58)	(1.200.480,24)	-
Υπολοιπό ζημιών προηγούμενης χρήσης	1.520.895,49	3.808.548,84	-
<b>Σύνολο όλων κεφαλαίων (Α+Α+II+IV+V)</b>			
<b>Γ. ΥΠΟΧΡΕΩΣΕΙΣ</b>			
II. Βραχυπρόθεσμες υποχρεώσεις	818.143,70	1.399.351,42	-
1 Προμηθευτές	25.740,77	-	-
2a Επισπαστές πιστώσεις (μεταρρολογημένες)	10.093,99	2.420,06	-
4 Προσβαλλόμενα παύσια	194.657,30	178.196,63	-
5 Υποχρεώσεις από φόρους/έτη	32.215,96	227.207,78	-
6 Διεθνή Διαφορές	1.368.530,51	4.277,34	-
11 Παθητικές Διαφορές	2.449.892,26	1.806.966,43	-
<b>Σύνολο υποχρεώσεων (ΓII)</b>			
<b>Δ. ΜΕΤΑΒΑΤΙΚΟ ΛΟΓΑΡΙΑΣΜΟ ΠΑΘΗΤΙΚΟ</b>			
2 Εσοδα, κερτίσματα, εγγυήματα	7.862,37	12.263,64	-
	7.862,37	12.263,64	-
<b>ΓΕΝΙΚΟ ΣΥΝΟΛΟ ΠΑΘΗΤΙΚΟ (Α+Β+Γ+Δ)</b>			
<b>ΛΟΓΑΡΙΑΣΜΟΙ ΤΑΞΕΩΣ ΠΕΛΙΤΙΚΟΙ</b>			
2 Χρεωστικοί λογαριασμοί εγγυήσεων και εμπληρών ασφαλών	631.442,82	407.679,91	407.679,91
	631.442,82	407.679,91	407.679,91

Σημειώσεις: 1) Κατά την παρούσα χρήση ολοκληρώθηκαν οι διαδικασίες συγκώνωσης με απορρόφηση σύμφωνα με τις διατάξεις του Ν.2166/93 της εταιρείας "TECHSOLUTIONS ΑΝΩΝΥΜΗ ΕΤΑΙΡΕΙΑ-ΛΥΣΕΙΣ ΠΡΟΗΓΜΕΝΗΣ ΤΕΧΝΟΛΟΓΙΑΣ". 2) Με βάση την από 11/04/2005 απόφαση της Ελεγκτικής Επιτροπής Συνέλευσης των Μετόχων αυξήθηκε το μετοχικό κεφάλαιο κατά ποσό ευρώ 1.199.910 με κεφαλαιοποίηση αποθεματικού από έκδοση μετοχών υπέρ το όριο με ταυτόχρονη και έκδοση μείωση δικαιωμάτων ζημιών. 3) Επίσης με την από 29/06/2005 Έγκληση η Γενική Συνέλευση των μετόχων αποφασίστηκε αύξηση του Μετοχικού Κεφαλαίου κατά ποσό ευρώ 2.177.134 με κεφαλαιοποίηση διαφοράς από έκδοση μετοχών υπέρ το όριο με ταυτόχρονη και έκδοση μείωση του με εσοδα τη διαφορά που στους μετόχους σημειώνεται ότι για την εν λόγω αύξηση και μείωση του Μετοχικού Κεφαλαίου δεν έχει ολοκληρωθεί η διαδικασία έγκρισης από την αρμόδια εποπτεία αρχή.

ΚΑΤΑΣΤΑΣΗ ΛΟΓΑΡΙΣΜΩΝ ΑΠΟΤΕΛΕΣΜΑΤΩΝ ΧΡΗΣΕΩΣ 30ης ΙΟΥΝΙΟΥ 2005 (1 ΙΟΥΝΙΟΥ 2004 - 30 ΙΟΥΝΙΟΥ 2005)		ΠΡΟΨΟΝΜΕΝΗ ΧΡΗΣΗ 2005		ΠΡΟΨΟΝΜΕΝΗ ΧΡΗΣΗ 2004	
I.	Αποτελέσματα εκμετάλλεως	6.764.934,16	4.911.634,64	Καθαρά αποτελέσματα (κέρδη) χρήσεως	349.780,56
	Κέρδος εργασιών (πυλώνας)	5.194.252,03	3.980.262,83	Μετόχ. τίτλοι απότοκοι (όμιλοι) προμήθ. χρήσεων	44.883,05
	Μετόχ. κέρδος πωληθένων	1.570.572,13	951.371,81	(15.392,43)	(1.427.130,35)
	Μικτά αποτελέσματα (κέρδη) εκμεταλλεως	15.664,00	61.334,51	Μετα Διαμ. φορολογικών αλλαγών προηγούμεν. χρήσεων	(135.783,98)
	Πόσων : 1. Άλλα έσοδα εκμεταλλεως	1.586.238,13	1.012.708,32	Μετόχ.	(1.077.348,79)
	Σύνολο	505.637,82	535.637,82	Μετόχ.	123.130,45
	3 Έξοδα λειτουργίας	348.767,07	127.267,45	1. Φοροεξομολογ.	(1.200.480,24)
	3 Έξοδα λειτουργίας διαβίωσης	734.274,72	349.801,05	Ζημιές εκ. verb	
	Μετόχ. 4 Πεντακτο τόκοι & συναφή έσοδα	966,60	-		
	Μετόχ. 5 Χρηματικά τόκοι & συναφή έσοδα	11.591,47	7.152,09		
	Ομολο. αποτελέσματα (κέρδη) εκμεταλλεως	(10.624,87)	(7.152,09)		
	Πόσων : 1. Έκτακτα αποτελέσματα	723.648,85	342.648,86		
	1. Έκτακτα & αναρτονα έσοδα	6.150,52	10.844,30		
	2. Έκτακτα έσοδα	63.800,40	0,01		
	3. Έσοδα προηγούμενων χρήσεων	11.924,51	81.778,43		
	Μετόχ.				
	1. Έκτακτα & αναρτονα έσοδα	8.098,10	2.247,09		
	2. Έκτακτα έσοδα	749.228,14	21,52		
	3. Έξοδα προηγούμενων χρήσεων	3.217,09	1.444,10		
	4. Περβλέψεις για έλαττωσε εφθόμενης				
	Οργανικά & εντακτα αποτελέσματα (κέρδη)	760.544,33	3.712,71		
	Μετόχ. : Σύνολο αποτελέσεων προηγ. ετασεων	44.883,95	349.780,56		
	Μετόχ. : Στο ποσό εντάσσονται στο λογαρίω έσοδα	105.978,40	40.379,89		
	Μετόχ. : Στο ποσό εντάσσονται στο λογαρίω έσοδα	105.978,40	40.379,89		
	<b>ΚΑΘΑΡΑ ΑΠΟΤΕΛΕΣΜΑΤΑ (ΚΕΡΔΗ) ΧΡΗΣΕΩΣ ΠΡΟ ΦΟΡΩΝ</b>	44.883,95	349.780,56		
	Ο ΠΡΟΨΟΝΟΣ & ΔΙΕΥΘΥΝΟΝ ΣΥΜΒΟΥΛΟΣ	Αθήνα 15/7/2005			
	ΠΑΡΑΘΕΩΝΟΣ ΡΗΧΙΤΟΣ	Ο ΑΝΤΙΠΡΟΨΟΝΟΣ ΤΟΥ Δ.Σ.			
	A.A.T. K. 045316	SERRONI MASSIMO			
		AP. IT. A. 799809V			

Ελέγξαμε τις συνολικές Οικονομικές Καταστάσεις, καθώς και το σχετικό Πρόσβατο της Ανώνυμης Εταιρείας "MDI Υπηρεσίες και Συστήματα Οργάνωσης Ανώνυμη Εταιρεία" της 30ης Ιουνίου 2005. Ο έλεγχός μας, στα πλαίσια του οποίου λάβαμε και γνήσιους πληρωσίμους λογαριασμούς των εργασιών που υποστηρίχθηκαν, περιλαμβάνει το Σύνολο Ορκωτών Ελεγκτών Λογιστών, οι οποίοι είναι σύμφωνα με τις βασικές αρχές των διεθνών Ελεγκτικών Προτύπων. Τέθηκαν στην διάθεσή μας τα βιβλία και στοιχεία που πήραμε η εταιρεία και μας δόθηκαν οι τες αρχές και τους κανόνες ελεγκτικής που ακολουθεί το Σύνολο Ορκωτών Ελεγκτών Λογιστών, οι οποίοι είναι σύμφωνα με τις βασικές αρχές των διεθνών Ελεγκτικών Προτύπων. Τέθηκαν στην διάθεσή μας τα βιβλία και στοιχεία που πήραμε η εταιρεία και μας δόθηκαν οι αναγκαίες για τον έλεγχο πληροφορίες και επεξηγήσεις που ζητήσαμε. Η εταιρεία εφαρμόζει μεθοδολογία λογιστικής σύμφωνα με το Ελληνικό Γενικό Λογιστικό Σχέδιο. Δεν πραγματοποιήθηκε η μέθοδος απογραφής σε σχέση με την προηγούμενη χρήση. Επιστημονικά η σύμφωνη του περιεχομένου της Ετήσιας Διαχειρίσεως του Διοικητικού Συμβουλίου προς την Τακτική Συνέλευση των Μετόχων με τις σχετικές Οικονομικές Καταστάσεις. Το πρόσβατο περιλαμβάνει τις πληροφορίες που παραβλήθηκαν από την παράγραφο 1 του άρθρου 43α του ΚΝ 2190/1920. Από τον παραπάνω έλεγχό μας, προκύπτει τα εξής: 1) Στο υπόλοιπο του λογαριασμού "Λοιπα έξοδα εγκαταστάσεων" περιλαμβάνεται και ποσό ευρώ 43 χιλιάδες, περίπου το οποίο αφορά δαπάνες της εταιρείας οι οποίες μετρήθηκαν σε προηγούμενες χρήσεις στον ανώνυμο λογαριασμό για τετραετή αποσβέση. Από την εν λόγω αυτή τα αποτελέσματα χρήσεως και τα ίδια κεφάλαια της εταιρείας εμφανίζονται αυξημένα κατά την ανάλυση δαπάνων η οποία ανέχεται κατά την 30.6.2005 στο ποσό ευρώ 34 χιλιάδες, περίπου. 2) Η εταιρεία, βασίζομενη στην υπ' αριθμ. 205/1998 γνωμοδότηση της Ολομέλειας των Λογικών Συμβουλίων Διοικήσεως, και στο άρθρο 31 παρ. 1 περ. 1 του Ν. 2238/94, δεν διενεργεί πρόσβαση αποζημίωσης του προσωπικού λόγω έλλοι από την υπηρεσία σύμφωνα με τις διατάξεις του ΚΝ 2190/1920. Αν σχηματίσει το ύψος αυτής την 30.6.2005 θα ανερχόταν στο ποσό ευρώ 231 χιλ. περίπου. 3) Η εταιρεία, έχει ελεγθεί φορολογικά μέχρι την χρήση 30.06.2002, και συνεπώς οι φορολογικές υποχρεώσεις δεν έχουν καταστεί οριστικές για τις ελεγκτικές χρήσεις. Κατά την γνώμη μας, οι ανωτέρω Οικονομικές Καταστάσεις, οι οποίες προκύπτουν από τα βιβλία και στοιχεία της εταιρείας, απεικονίζουν μαζί με το Πρόσβατο, αφού ληφθούν υπόψη οι παραπάνω παρατηρήσεις μας, καθώς και η παραβλήμενη από την εταιρεία σημείωση αριθ 3 την περιουσιακή διάρθρωση και την οικονομική θέση της εταιρείας κατά την 30η Ιουνίου 2005, καθώς και τα αποτελέσματα της χρήσεως, που ελήφθη αυτή την πληροφορία βάσει των σχετικών διατάξεων που ισχύουν και λογιστικών αρχών, οι οποίες έχουν γίνει γενικά παραδεκτές, και δεν διαφέρουν από εκείνες που η εταιρεία εμφάνισε στην προηγούμενη χρήση.

**PANNEL KERR FORSTER**  
International Ltd.

Αθήνα 2 Αυγούστου 2005  
**ΔΙΕΘΝΗΣ ΕΛΕΓΚΤΙΚΗ Α.Ε.**  
Ορκωτοί Ελεγκτές Λογιστές

Ο ΟΡΚΩΤΟΣ ΕΛΕΓΚΤΗΣ ΛΟΓΙΣΤΗΣ

ΑΝΑΣΤΑΣΙΟΣ Θ. ΚΑΒΕΛΑΡΗΣ  
ΑΜ ΣΟΕΛΑ 10721

Ελέγξαμε τις συνολικές Οικονομικές Καταστάσεις, καθώς και το σχετικό Πρόσβατο της Ανώνυμης Εταιρείας "MDI Υπηρεσίες και Συστήματα Οργάνωσης Ανώνυμη Εταιρεία" της 30ης Ιουνίου 2005. Ο έλεγχός μας, στα πλαίσια του οποίου λάβαμε και γνήσιους πληρωσίμους λογαριασμούς των εργασιών που υποστηρίχθηκαν, περιλαμβάνει το Σύνολο Ορκωτών Ελεγκτών Λογιστών, οι οποίοι είναι σύμφωνα με τις βασικές αρχές των διεθνών Ελεγκτικών Προτύπων. Τέθηκαν στην διάθεσή μας τα βιβλία και στοιχεία που πήραμε η εταιρεία και μας δόθηκαν οι τες αρχές και τους κανόνες ελεγκτικής που ακολουθεί το Σύνολο Ορκωτών Ελεγκτών Λογιστών, οι οποίοι είναι σύμφωνα με τις βασικές αρχές των διεθνών Ελεγκτικών Προτύπων. Τέθηκαν στην διάθεσή μας τα βιβλία και στοιχεία που πήραμε η εταιρεία και μας δόθηκαν οι αναγκαίες για τον έλεγχο πληροφορίες και επεξηγήσεις που ζητήσαμε. Η εταιρεία εφαρμόζει μεθοδολογία λογιστικής σύμφωνα με το Ελληνικό Γενικό Λογιστικό Σχέδιο. Δεν πραγματοποιήθηκε η μέθοδος απογραφής σε σχέση με την προηγούμενη χρήση. Επιστημονικά η σύμφωνη του περιεχομένου της Ετήσιας Διαχειρίσεως του Διοικητικού Συμβουλίου προς την Τακτική Συνέλευση των Μετόχων με τις σχετικές Οικονομικές Καταστάσεις. Το πρόσβατο περιλαμβάνει τις πληροφορίες που παραβλήθηκαν από την παράγραφο 1 του άρθρου 43α του ΚΝ 2190/1920. Από τον παραπάνω έλεγχό μας, προκύπτει τα εξής: 1) Στο υπόλοιπο του λογαριασμού "Λοιπα έξοδα εγκαταστάσεων" περιλαμβάνεται και ποσό ευρώ 43 χιλιάδες, περίπου το οποίο αφορά δαπάνες της εταιρείας οι οποίες μετρήθηκαν σε προηγούμενες χρήσεις στον ανώνυμο λογαριασμό για τετραετή αποσβέση. Από την εν λόγω αυτή τα αποτελέσματα χρήσεως και τα ίδια κεφάλαια της εταιρείας εμφανίζονται αυξημένα κατά την ανάλυση δαπάνων η οποία ανέχεται κατά την 30.6.2005 στο ποσό ευρώ 34 χιλιάδες, περίπου. 2) Η εταιρεία, βασίζομενη στην υπ' αριθμ. 205/1998 γνωμοδότηση της Ολομέλειας των Λογικών Συμβουλίων Διοικήσεως, και στο άρθρο 31 παρ. 1 περ. 1 του Ν. 2238/94, δεν διενεργεί πρόσβαση αποζημίωσης του προσωπικού λόγω έλλοι από την υπηρεσία σύμφωνα με τις διατάξεις του ΚΝ 2190/1920. Αν σχηματίσει το ύψος αυτής την 30.6.2005 θα ανερχόταν στο ποσό ευρώ 231 χιλ. περίπου. 3) Η εταιρεία, έχει ελεγθεί φορολογικά μέχρι την χρήση 30.06.2002, και συνεπώς οι φορολογικές υποχρεώσεις δεν έχουν καταστεί οριστικές για τις ελεγκτικές χρήσεις. Κατά την γνώμη μας, οι ανωτέρω Οικονομικές Καταστάσεις, οι οποίες προκύπτουν από τα βιβλία και στοιχεία της εταιρείας, απεικονίζουν μαζί με το Πρόσβατο, αφού ληφθούν υπόψη οι παραπάνω παρατηρήσεις μας, καθώς και η παραβλήμενη από την εταιρεία σημείωση αριθ 3 την περιουσιακή διάρθρωση και την οικονομική θέση της εταιρείας κατά την 30η Ιουνίου 2005, καθώς και τα αποτελέσματα της χρήσεως, που ελήφθη αυτή την πληροφορία βάσει των σχετικών διατάξεων που ισχύουν και λογιστικών αρχών, οι οποίες έχουν γίνει γενικά παραδεκτές, και δεν διαφέρουν από εκείνες που η εταιρεία εμφάνισε στην προηγούμενη χρήση.

**PANNEL KERR FORSTER**  
International Ltd.

Αθήνα 2 Αυγούστου 2005  
**ΔΙΕΘΝΗΣ ΕΛΕΓΚΤΙΚΗ Α.Ε.**  
Ορκωτοί Ελεγκτές Λογιστές

Ο ΟΡΚΩΤΟΣ ΕΛΕΓΚΤΗΣ ΛΟΓΙΣΤΗΣ

ΑΝΑΣΤΑΣΙΟΣ Θ. ΚΑΒΕΛΑΡΗΣ  
ΑΜ ΣΟΕΛΑ 10721

Ο ΟΙΚΟΝΟΜΙΚΟΣ ΔΙΕΥΘΥΝΤΗΣ & ΕΞΟΥΣΙΟΔΟΤΗΜΕΝΟΣ ΜΕΛΟΣ ΤΟΥ Δ.Σ.  
ΣΤΡΟΓΓΙΟΥΛΟΥ ΕΛΕΥΘΕΡΙΟΣ  
Α.Μ.Α.Ο.Ε.Ε. 27765

Προς τους κ.κ. Μετόχους της Ανώνυμης Εταιρείας "MDI Υπηρεσίες και Συστήματα Οργάνωσης Ανώνυμη Εταιρεία"

Αθήνα 15/7/2005  
Ο ΑΝΤΙΠΡΟΨΟΝΟΣ ΤΟΥ Δ.Σ.  
SERRONI MASSIMO  
AP. IT. A. 799809V

## 10.8 Λογιστικές καταστάσεις της χρήσης 2004/2005.

C.P.I. Ανώνυμος Εταιρεία Ηλεκτρονικών Υπολογιστών και Περιφερειακών					
ΑΡ.Μ.Α.Ε. 32624/06/Β/95/1					
ΣΥΝΟΠΤΙΚΗ ΛΟΓΙΣΤΙΚΗ ΚΑΤΑΣΤΑΣΗ ΤΗΣ 30/09/2004 (1 ΙΟΥΛΙΟΥ 2004 - 30 ΣΕΠΤΕΜΒΡΙΟΥ 2004)					
(Ποσά σε ευρώ)					
ΕΝΕΡΓΗΤΙΚΟ		1/7/2004-30/9/2004	1/7/2003-30/9/2003		ΠΑΘΗΤΙΚΟ
Δαπάνες πομιοτούς απόσβεσης (αναπόσβεστο υπόλοιπο)		852.167,30		841.756,01	Καταβεβλημένο Μετοχικό Κεφάλαιο
Πάγιο Ενεργητικό	3.025.850,99		2.854.443,84		2.972.250,00
Μείον Αποσβέσεις	1.173.188,62	1.852.682,37	865.925,55	1.988.518,29	Αποθεματικά & λοιποί λογαίμοι
Συμμετοχές & Μακροπρόθεσμες Απαιτήσεις		5.181.717,09		5.168.843,75	3.530.801,99
Αποθέματα		3.934.654,74		2.371.097,01	Αποτελέσματα περιόδου
Πελάτες		4.228.191,95		3.268.973,19	(129.225,10)
Λοιπές απαιτήσεις		3.379.870,40		4.671.114,58	Αποτελέσματα Προηγ. Χρήσεων
Διαθέσιμα		163.545,30		385.104,16	243.640,48
Μεταβατικοί λογαριασμοί ενεργητικού		218.940,36		42.009,97	Υποχρεώσεις Μακροπρόθεσμες
<b>ΣΥΝΟΛΟ ΕΝΕΡΓΗΤΙΚΟΥ</b>		<b>19.811.769,51</b>		<b>18.737.416,96</b>	3.000,00
<b>ΛΟΓΑΡΙΑΣΜΟΙ ΤΑΣΕΩΣ ΧΡΕΩΣΤΙΚΟΙ</b>		<b>1.918.549,29</b>		<b>901.716,97</b>	11.628.476,29
					Μεταβατικοί λογαριασμοί παθητικού
					12.176,44
					<b>ΣΥΝΟΛΟ ΠΑΘΗΤΙΚΟΥ</b>
					<b>19.811.769,51</b>
					<b>ΛΟΓΑΡΙΑΣΜΟΙ ΤΑΣΕΩΣ ΠΙΣΤΩΤΙΚΟΙ</b>
					<b>1.918.549,29</b>
					<b>901.716,97</b>
<b>ΚΑΤΑΣΤΑΣΗ ΛΟΓΑΡΙΑΣΜΟΥ ΑΠΟΤΕΛΕΣΜΑΤΩΝ ΧΡΗΣΕΩΣ (1 ΙΟΥΛΙΟΥ 2004- 30 ΣΕΠΤΕΜΒΡΙΟΥ 2004)</b>			<b>ΣΗΜΕΙΩΣΕΙΣ:</b>		
<b>ΕΣΟΔΑ</b>	<b>1/7/2004-30/9/2004</b>	<b>1/7/2003-30/9/2003</b>	1 Για την σύνταξη της λογιστικής κατάστασης ακολουθήθηκαν οι ίδιες λογιστικές αρχές που εφαρμόσε η εταιρεία για την σύνταξη των οικονομικών καταστάσεων της 30.6.2004		
Εσοδα από πωλήσεις	4.645.922,60	6.136.290,40	2 Η εταιρεία έχει ελεγχθεί φορολογικά μέχρι την χρήση 2000/2002 κατά συνέπεια οι φορολογικές υποχρεώσεις δεν έχουν καταστεί οριστικές για τις ανέλεγκτες χρήσεις		
Μείον: Κόστος Πωληθέντων	3.412.950,85	4.414.487,85	3 Δεν υπάρχουν εμπόδια για την είσοδο στο πάγιο στοιχείο		
Μικτά αποτελέσματα εκμετάλλευσης	1.232.971,75	1.721.802,55	4 Στο υπόλοιπο του λογαριασμού "Συμμετοχές & Μακροπρόθεσμες απαιτήσεις περιλαμβάνεται και ποσό ευρώ 5.030 χιλ. περίπου που αφορά την οφειλή κτήσεως μετοχών συνικμωτών εταιρειών μη εισηγμένων στο Χρηματιστήριο Αξιών. Εάν η αποπληρωμή των μετοχών οφείλει γίνει σύμφωνα με τις διατάξεις της παραγράφου 6 του άρθρου 43 του Ν. 2190/1920 η συμφωνία στην απόλυση οφείλει να γίνει πριν μάλιστα από το ποσό των 1.550 χιλ. περίπου.		
Πλέον: Άλλα έσοδα εκμετάλλευσης	22.078,80	6.556,56	5 Αριθμός απασχολούμενων προσωπικού την 30/9/2004: 167 άτομα		
Σύνολο	1.255.050,55	1.728.359,11	6 Ο αναφερόμενος κύκλος εργασιών ευρώ 4.645.922,60 αναφέρεται ανά κατηγορία οικονομικής δραστηριότητας (ΣΤΑΚΟΔ 03) ως εξής: 519,4 Χιλιάδες ευρώ ηλεκτρονικών υπολογιστών περιλαμβανομένου εξοπλισμού υπολογιστών και λογισμικού 3.970.221,34 ευρώ, 518,5 Χιλιάδες ευρώ άλλων υπηρεσιών και εξοπλισμού γραφείου 441.542,46 ευρώ και 725,0 Σύντηξη και επάκτιξη μηχανών γραφείου λογιστικών μηχανών και εξοπλισμού πληροφορικής 234.158,80 ευρώ		
Μείον: Έξοδα διοικητικής λειτουργίας	860.194,87	744.702,48			
Εξοδα λειτουργίας διάθεσης	556.286,32	417.716,49			
Χρηματοοικονομικά αποτελέσματα	60.188,84	9.871,28			
Καθαρά αποτελέσματα εκμετάλλευσης	(221.599,88)	556.068,86			
Πλέον: Ανόργανα Έσοδα - Κέρδη	129.832,72	41.209,42			
Μείον: Ανόργανα Έσοδα - Ζημιές	37.458,14	6.885,87			
<b>ΚΑΘΑΡΑ ΑΠΟΤΕΛΕΣΜΑΤΑ (κέρδη) προ φόρων</b>	<b>(129.225,10)</b>	<b>590.392,41</b>			
<p>Αθήνα 15 Νοεμβρίου 2004  <b>Ο ΠΡΟΕΔΡΟΣ &amp; ΔΙΕΥΘΥΝΩΝ ΣΥΜΒΟΥΛΟΣ</b>  <b>ΠΑΠΑΘΑΝΑΣ ΧΡΗΣΤΟΣ</b>          Α.Α.Τ. Κ 045516</p>			<p> <b>ΤΟ ΜΕΛΟΣ ΤΟΥ Δ.Σ.</b>  <b>ΧΑΤΖΗΧΑΝΤΩΝΗΣ-ΦΩΤΑΡΑΣ ΚΩΝΣΤΟΣ</b>          Α.Α.Τ. Κ 071544</p>		
			<p> <b>Ο ΟΙΚΟΝΟΜΙΚΟΣ ΔΙΕΥΘΥΝΤΗΣ &amp; ΜΕΛΟΣ Δ.Σ.</b>  <b>ΣΤΡΟΓΓΙΟΓΛΟΥ ΕΛΕΥΘΕΡΙΟΣ</b>          Α.Μ.Α.Ο.Ε.Ε. 27765</p>		



**C.P.I. Ανώνυμος Εταιρεία Ηλεκτρονικών Υπολογιστών και Περιφερειακών**  
**ΑΡ.Μ.Α.Ε. 32624/06/Β/95/1**  
**ΣΥΝΟΠΤΙΚΗ ΛΟΓΙΣΤΙΚΗ ΚΑΤΑΣΤΑΣΗ ΤΗΣ 31/12/2004 (1 ΙΟΥΛΙΟΥ 2004 - 31 ΔΕΚΕΜΒΡΙΟΥ 2004)**  
 (Ποσά σε ευρώ)

	1/7/2004-31/12/2004	1/7/2003-31/12/2003	ΠΑΘΗΤΙΚΟ	1/7/2004-31/12/2004	1/7/2003-31/12/2003
<b>ΕΝΕΡΓΗΤΙΚΟ</b>					
Δαπάνες πολυετούς απόσβεσης (αναπόσβεστο υπόλοιπο)			Καταβληθέννο Μετοχικό Κεφάλαιο	2.972.250,00	2.972.250,00
Πάγιο Ενεργητικό	3.197.802,35	2.905.131,65	Αποθεματικά & λοιποί λογαριασμοί ιδίων κεφαλαίων	3.530.801,99	3.373.504,77
Μείον Αποσβέσεις	1.266.944,44	959.945,90	Αποτελέσματα περιόδου	246.536,05	1.125.132,22
Συμμετοχές & Μακροπρόθεσμες Απαιτήσεις	1.930.857,91	1.945.185,75	Αποτελέσματα Προηγ. Χρήσεων	1.550.649,41	1.188.545,83
Αποθέματα	3.753.542,80	2.631.306,94	Προβλέψεις Διάφορες	267.524,29	358.285,17
Πελάτες	6.163.229,79	3.652.299,20	Υποχρεώσεις Μακροπρόθεσμες	3.000,00	1.564.028,60
Λοσπές απαιτήσεων	5.003.958,57	5.341.791,14	Υποχρεώσεις Βραχυπρόθεσμες	14.728.141,96	9.742.455,97
Διαθέσιμα	305.146,77	801.170,89	Μεταβατικοί λογαριασμοί παθητικού	54.479,03	7.219,00
Μεταβατικοί λογαριασμοί ενεργητικού	190.273,20	130.714,37			
<b>ΣΥΝΟΛΟ ΕΝΕΡΓΗΤΙΚΟΥ</b>	<b>23.353.382,73</b>	<b>20.311.421,56</b>	<b>ΣΥΝΟΛΟ ΠΑΘΗΤΙΚΟΥ</b>	<b>23.353.382,73</b>	<b>20.311.421,56</b>
<b>ΛΟΓΑΡΙΑΣΜΟΙ ΤΑΞΕΩΣ ΧΡΕΩΣΤΙΚΟΙ</b>	<b>2.033.119,79</b>	<b>901.718,97</b>	<b>ΛΟΓΑΡΙΑΣΜΟΙ ΤΑΞΕΩΣ ΠΙΣΤΩΤΙΚΟΙ</b>	<b>2.033.119,79</b>	<b>901.718,97</b>

**ΚΑΤΑΣΤΑΣΗ ΛΟΓΑΡΙΑΣΜΟΥ ΑΠΟΤΕΛΕΣΜΑΤΩΝ ΧΡΗΣΕΩΣ (1 ΙΟΥΛΙΟΥ 2001- 31 ΔΕΚΕΜΒΡΙΟΥ 2004)**

	1/7/2004-31/12/2004	1/7/2003-31/12/2003
<b>ΕΣΟΔΑ</b>		
Εσοδα από πωλήσεις	13.449.191,45	13.673.038,09
Μείον:Κόστος Πωληθέντων	10.438.356,63	10.325.419,01
Μικτά αποτελέσματα εκμετάλλευσης	3.010.834,82	3.347.619,08
Πλέον:Άλλα έσοδα εκμετάλλευσης	97.223,34	219.383,96
Σύνολο	3.108.058,16	3.567.003,04
Μείον: Έξοδα διοικητικής λειτουργίας	1.889.235,50	1.848.810,84
Έξοδα λειτουργίας διάθεσης	1.238.576,34	927.135,32
Χρηματοοικονομικά αποτελέσματα	120.828,47	32.452,25
Καθαρά αποτελέσματα εκμετάλλευσης	61.417,85	958.804,83
Πλέον:Ανόργανα Έσοδα - Κέρδη	239.692,41	178.239,44
Μείον:Ανόργανα Έξοδα - Ζημιές	54.574,21	11.712,05
<b>ΚΑΘΑΡΑ ΑΠΟΤΕΛΕΣΜΑΤΑ (κέρδη) προ φόρων</b>	<b>246.536,05</b>	<b>1.125.132,22</b>

**ΣΗΜΕΙΩΣΕΙΣ:**

- 1 Για την σύνταξη της λανθάνουσας κατάστασης ακολουθήθηκαν οι ίδιες λογιστικές αρχές που εφαρμόστη η εταιρεία για την σύνταξη των οικονομικών καταστάσεων της 30.6.2004
- 2 Η εταιρεία έχει ελεσθεί φορολογικά μέχρι την χρήση 30/09/2002 κατά συνέπεια οι φορολογικές υποχρεώσεις δεν έχουν καταστεί οριστικές για τις ανελκτικές χρήσεις
- 3 Δεν υπάρχουν εμπόδια βάρη στα ποσά στοιχεία
- 4 Αριθμός απογραφολογίου προσωπικού την 31/12/2004 185 άτομα
- 5 Ο αναφερόμενος κινδύος εργασίας ευρώ 13.449.191,45 αντιστοιχεί ανά κατηγορία οικονομικής δραστηριότητας (ΣΤΑΚΟΔ.03) ως εξής: 518.4 Κονδύριο εμπόριο ηλεκτρονικών υπολογιστών περιφερειακού εξοπλισμού υπολογιστών και λογισμικού 10.456.211,81 ευρώ, 518.5 Κονδύριο εμπόριο άλλων μηχανών και εξοπλισμού γραφείου 1.849.326,09 ευρώ και 725.0 Συναρτησή και επανκαλιβρίωση μηχανών γραφείου λογιστικών μηχανών και εξοπλισμού πληροφορικής 1.145.653,55 ευρώ

Ο ΠΡΟΕΔΡΟΣ & ΔΙΕΥΘΥΝΩΝ ΣΥΜΒΟΥΛΟΣ  
 ΠΑΠΑΘΑΝΑΣ ΧΡΗΣΤΟΣ  
 Α.Α.Τ. Κ 046516

Αθήνα 8 Φεβρουαρίου 2005  
 ΤΟ ΜΕΛΟΣ ΤΟΥ Δ.Σ.  
 ΧΑΤΖΗΧΑΝΤΩΝΗΣ-ΦΩΤΑΡΑΣ ΚΩΝΝΟΣ  
 Α.Α.Τ. Κ 071544

Ο ΟΙΚΟΝΟΜΙΚΟΣ ΔΙΕΥΘΥΝΤΗΣ & ΜΕΛΟΣ Δ.Σ.  
 ΣΤΡΟΓΓΙΟΓΛΟΥ ΕΛΕΥΘΕΡΙΟΣ  
 Α.Μ.Α.Ο.Ε.Ε. 27785

**ΠΙΣΤΟΠΟΙΗΤΙΚΟ ΕΛΕΓΧΟΥ ΟΡΚΩΤΟΥ ΕΛΕΓΚΤΗ ΛΟΓΙΣΤΗ**

**Προς το Διοικητικό Συμβούλιο της Ανώνυμης Εταιρίας "C.P.I. Ανώνυμος Εταιρεία Ηλεκτρονικών Υπολογιστών & Περιφερειακών"**

Διενεργήσαμε τον έλεγχο που προβλέπεται από τις διατάξεις του άρθρου 6 του π.δ.360/1985, όπως τροποποιήθηκε με το άρθρο 90 του ν.2533/1997, εφαρμόζοντας, στα πλαίσια των αρχών και κανόνων ελεγκτικής που ακολουθεί το ΣΩΜΑ ΟΡΚΩΤΩΝ ΕΛΕΓΚΤΩΝ ΛΟΓΙΣΤΩΝ, τις ελεγκτικές διαδικασίες που κρίναμε κατάλληλες, για να διαπιστώσουμε ότι οι ανωτέρω συνοπτικές οικονομικές καταστάσεις της "C.P.I. Ανώνυμης Εταιρείας Ηλεκτρονικών Υπολογιστών & Περιφερειακών" που καλύπτουν την περίοδο από 1 Ιουλίου 2004 μέχρι 31 Δεκεμβρίου 2004 δεν περιέχουν ανακριβείς ή παραλείψεις που να επηρεάζουν ουσιωδώς την περιουσιακή διάρθρωση και την οικονομική θέση της εταιρείας, καθώς και τα αποτελέσματα που εμφανίζονται σε αυτές. Στα πλαίσια του ελέγχου αυτού λάβαμε και γνώση του λογιστικού απολογισμού των εργασιών του υποκαταστήματος της εταιρείας. Τέθηκαν στην διάθεσή μας τα βιβλία και στοιχεία που ήρσαν η εταιρεία και μας δόθηκαν οι αναγκαίες για τον έλεγχο πληροφορίες και επεξηγήσεις που ζητήσαμε. Η εταιρεία εφάρμοσε ορθά το Γενικό Λογιστικό Σχέδιο. Δεν τροποποιήθηκε η μέθοδος απογραφής σε σχέση με την αντίστοιχη προηγούμενη περίοδο. Από τον παραπάνω έλεγχό μας προέκυψαν τα εξής: 1) Στο υπόλοιπο του λογαριασμού "Δαπάνες πολυετούς απόσβεσης" περιλαμβάνεται και ποσό ευρώ 574 χιλ. περίπου, το οποίο αφορά την αναπόσβεστη αξία δαπανών (παράσης περιόδου ευρώ 24 χιλ. και προηγούμενων χρήσεων ευρώ 550 χιλ.) οι οποίες μεταφέρθηκαν στον ανωτέρω λογαριασμό για πενταετή απόσβεση. Από την εν λόγω αξία τα αποτελέσματα περιόδου καθώς και τα ίδια κεφάλαια της εταιρείας εμφανίζονται αυξημένα κατά την ανωτέρω αναπόσβεστη αξία των εν λόγω δαπανών. 2) Στο υπόλοιπο του λογαριασμού "Συμμετοχές & Μακροπρόθεσμες απαιτήσεις" περιλαμβάνεται και ποσό ευρώ 5.062 χιλ. περίπου το οποίο αφορά σε μετοχές ανωνύμων εταιρειών μη εγγεγραμμένων στο Χρηματιστήριο Αξιών οι οποίες αποτιμήθηκαν στην αξία κτησεώς τους. Εάν η αποτίμηση των μετοχών αυτών είχε γίνει σύμφωνα με τις διατάξεις της παραγράφου 6 του άρθρου 43 του Κ.Ν.2190/1920 η εμφανιζόμενη στην συνοπτική λογιστική κατάσταση αξία τους θα ήταν μικρότερη κατά ευρώ 1.744 χιλ. περίπου και τα αποτελέσματα περιόδου καθώς και τα ίδια κεφάλαια της εταιρείας θα εμφανίζονταν ισόποσα μειωμένα. 3) Δεν έχει διενεργηθεί πρόβλεψη σε βάρος των αποτελεσμάτων για τη ζημιά που θα προκύψει κατά τη ρευστοποίηση επισφαλών και σε καθυστέρηση απαιτήσεων συνολικού ποσού ευρώ 280 χιλιάδες περίπου. Με βάση τον έλεγχο που διενεργήσαμε διαπιστώσαμε ότι οι ανωτέρω οικονομικές καταστάσεις προκύπτουν από τα βιβλία και στοιχεία της εταιρείας και αφού ληφθούν υπόψη οι ανωτέρω παρατηρήσεις μας και η υπ' αριθμ.2 παρατηρήσιμη από την εταιρεία σημείωση, δεν περιέχουν ανακριβείς ή παραλείψεις που να επηρεάζουν ουσιωδώς την εμφανιζόμενη περιουσιακή διάρθρωση και οικονομική θέση της εταιρείας, κατά την 31.12.2004, καθώς και τα αποτελέσματα της περιόδου που έληξε στην ημερομηνία αυτή, βάσει των σχετικών διατάξεων που ισχύουν και των λογιστικών αρχών και μεθόδων που εφαρμόζει η εταιρεία, οι οποίες έχουν γίνει γενικά παραδεκτές και δεν διαφέρουν από εκείνες που εφαρμόστηκαν στην αντίστοιχη περίοδο της προηγούμενης χρήσης.

**PANNEL KERR FORSTER**  
 International Limited

Αθήνα 22 Φεβρουαρίου 2005  
**ΔΙΟΝΗΣ ΕΛΕΓΚΤΙΚΗ Α.Ε.**  
 Ορκωτοί Ελεγκτές Λογιστές

**Ο ΟΡΚΩΤΟΣ ΕΛΕΓΚΤΗΣ ΛΟΓΙΣΤΗΣ**

**ΑΝΑΣΤΑΣΙΟΣ Θ. ΚΑΒΕΛΑΡΗΣ**  
 ΑΜ ΣΟΕΛ 10721

C.P.I. Ανώνυμος Εταιρεία Ηλεκτρονικών Υπολογιστών και Περιφερειακών							
ΑΡ.Μ.Α.Ε. 32624/06/Β/95/1							
ΣΥΝΟΠΤΙΚΗ ΛΟΓΙΣΤΙΚΗ ΚΑΤΑΣΤΑΣΗ ΤΗΣ 31/03/2005 (1 ΙΟΥΛΙΟΥ 2004 - 31 ΜΑΡΤΙΟΥ 2005)							
(Ποσά σε ευρώ)							
ΕΝΕΡΓΗΤΙΚΟ	1/7/2004-31/03/2005		1/7/2003-31/03/2004		ΠΑΘΗΤΙΚΟ	1/7/2004-31/03/2005	1/7/2003-31/03/2004
Δαπάνες πολυετούς απόσβεσης (αναπόσβεστο υπόλοιπο)		781.245,06		787.345,45	Καταβληθέν Μετοχικό Κεφάλαιο	2.972.250,00	2.972.250,00
Πάγιο Ενεργητικό	3.256.443,09		2.927.414,40		Αποθεματικά & λοιποί λογαίμοι		
Μειον Αποσβέσεις	<u>1.361.931,38</u>	1.894.511,71	<u>1.029.498,98</u>	1.897.915,44	Ιδίων κεφαλαίων	3.530.801,99	3.373.504,77
Συμμετοχές & Μακροπρόθεσμες Απαιτήσεις	5.215.843,33		5.170.590,43		Αποτελέσματα περιόδου	341.343,26	1.506.962,51
Αποθέματα	5.163.031,98		2.702.026,91		Αποτελέσματα Προηγ. Χρήσεων	1.550.649,41	1.188.545,83
Πελάτες	5.006.340,23		2.823.505,54		Προβλέψεις Διάφορες	288.775,28	276.302,12
Λοιπές απαιτήσεις	7.247.498,43		4.640.310,22		Υποχρεώσεις Μακροπρόθεσμες	3.000,00	1.564.028,60
Διαθέσιμα	593.451,12		551.388,51		Υποχρεώσεις Βραχυπρόθεσμες	17.269.583,69	7.744.419,50
Μεταβατικοί λογαριασμοί ενεργητικού	140.905,47		94.784,20		Μεταβατικοί λογαριασμοί παθητικού	6.423,70	41.853,37
<b>ΣΥΝΟΛΟ ΕΝΕΡΓΗΤΙΚΟΥ</b>	<b><u>25.962.827,33</u></b>		<b><u>18.647.868,70</u></b>		<b>ΣΥΝΟΛΟ ΠΑΘΗΤΙΚΟΥ</b>	<b><u>25.962.827,33</u></b>	<b><u>18.647.868,70</u></b>
<b>ΛΟΓΑΡΙΑΣΜΟΙ ΤΑΣΕΩΣ ΧΡΕΩΣΤΙΚΟΙ</b>	<b><u>2.068.119,69</u></b>		<b><u>856.716,97</u></b>		<b>ΛΟΓΑΡΙΑΣΜΟΙ ΤΑΣΕΩΣ ΠΙΣΤΩΤΙΚΟΙ</b>	<b><u>2.068.119,69</u></b>	<b><u>856.716,97</u></b>
<b>ΚΑΤΑΣΤΑΣΗ ΛΟΓΑΡΙΑΣΜΟΥ ΑΠΟΤΕΛΕΣΜΑΤΩΝ ΧΡΗΣΕΩΣ (1 ΙΟΥΛΙΟΥ 2004 - 31 ΜΑΡΤΙΟΥ 2005)</b>							
<b>ΕΣΟΔΑ</b>	<b>1/7/2004-31/03/2005</b>		<b>1/7/2003-31/03/2004</b>		<b>ΣΗΜΕΙΩΣΕΙΣ:</b>		
Εσοδα από πωλήσεις	19.676.218,21		19.147.138,07		1. Για την σύνταξη της λογιστικής κατάστασησ ακολουθήθηκαν οι ίδιες λογιστικές αρχές που εφαρμόσε η εταιρεία για την σύνταξη των οικονομικών καταστάσεων της 30.6.2004.		
Μειον:Κόστος Πωληθέντων	<u>15.358.562,93</u>		<u>14.514.729,07</u>		2. Η εταιρεία έχει ελεγχθεί οικονομικά μέχρι την χρήση 30/06/2002 κατά συνέπεια οι φορολογικές υποχρεώσεις δεν έχουν καταστεί εφικτές για τις οικείες χρήσεις.		
Μικτά αποτελέσματα εκμετάλλευσης	4.317.655,28		4.632.409,00		3. Δεν υπάρχουν εμπράγματα βάρη στο πάγιο στοιχείο.		
Πλέον:Άλλα εσοδα εκμετάλλευσης	125.228,50		251.356,71		4. Στο υπόλοιπο των λογαριασμών "Συμμετοχές & Μακροπρόθεσμες Απαιτήσεις" περιλαμβάνεται και ποσό ευρώ 5.062 χιλ. περίπου το οποίο αφορά σε μετοχές αμερικανών εταιρειών μη εισηγμένων στο Χρηματιστήριο Αξιών οι οποίες αποτιμήθηκαν στην αξία κήσεως τους. Εάν η αποτίμηση των μετοχών αυτών είχε γίνει σύμφωνα με τις διατάξεις της παραγράφου 8 του άρθρου 43 του Ν. 2190/1920 η κεραιονόμηση στην συνοπτική λογιστική κατάσταση αξία τους θα ήταν μικρότερη κατά ευρώ 1.744 χιλ. περίπου και τα αποτελέσματα περιόδου καθαρά και τα ίδια κεφάλαια της εταιρείας θα εμφάνιζαν ισόποσα μειωμένα.		
Σύνολο	4.442.883,78		4.883.765,71		5. Αριθμός απασχολούμενου προσωπικού την 31/03/2005: 157 άτομα.		
Μειον:Εξοδα διοικητικής λειτουργίας	1.649.863,32		2.295.137,62		6. Ο αναφερόμενος κύκλος εργασιών ευρώ 19.676.218,21 αναφέρεται ανά κατηγορία οικονομικής δραστηριότητας:		
Εξοδα λειτουργίας διάθεσης	2.511.657,08		1.269.836,87		(ΣΤΑΤΙΣΤΙΚΟ 03) ως εξής: 5/8.4 Χιλ.εuro κεντρικό εμπόριο ηλεκτρονικών υπολογιστικών περιφερειακών εξοπλισμού υπολογιστών και λογισμικού: 14.835.196,90 ευρώ, 5/8.5 Χιλ.εuro κεντρικό εμπόριο άλλων μηχανών και εξοπλισμού γραφείου: 2.990.450,37 ευρώ και 725.0 Συναρτηρή και επισκευή μηχανών γραφείου λογιστικών μηχανών και εξοπλισμού πληροφορικής: 1.841.570,94 ευρώ.		
Χρηματοοικονομικά αποτελέσματα	209.976,73		57.801,84				
Καθαρά αποτελέσματα εκμετάλλευσης	71.386,65		1.261.189,38				
Πλέον:Ανόργανα Εσοδα - Κέρδη	321.319,68		397.013,25				
Μειον:Ανόργανα Εξοδα - Ζημιές	51.383,07		151.240,12				
<b>ΚΑΘΑΡΑ ΑΠΟΤΕΛΕΣΜΑΤΑ (κέρδη) προ φόρων</b>	<b><u>341.343,26</u></b>		<b><u>1.506.962,51</u></b>				
Αθήνα 3 Μαΐου 2005							
Ο ΠΡΟΕΔΡΟΣ & ΔΙΕΥΘΥΝΩΝ ΣΥΜΒΟΥΛΟΣ		ΤΟ ΜΕΛΟΣ ΤΟΥ Δ.Σ.		Ο ΟΙΚΟΝΟΜΙΚΟΣ ΔΙΕΥΘΥΝΤΗΣ & ΜΕΛΟΣ Δ.Σ.			
ΠΑΠΑΘΑΝΑΣ ΧΡΗΣΤΟΣ		ΧΑΤΖΗΑΝΤΩΝΗΣ-ΦΩΤΑΡΑΣ ΚΩΝΣΤΟΣ		ΣΤΡΟΓΓΙΟΛΟΥ ΕΛΕΥΘΕΡΙΟΣ			
Α.Α.Τ. Κ 045516		Α.Α.Τ. Κ 071544		Α.Μ.Α.Ο.Ε.Ε 27765			

## 10.9 Ενοποιημένες λογιστικές καταστάσεις της χρήσης 2002/2003

C.P.I. Ανώνυμος Εταιρεία Ηλεκτρονικών Υπολογιστών και Περιφερειακών ΑΡ.Μ.Α.Ε. 32624/06/Β/95/1 ΣΥΝΟΠΤΙΚΗ ΕΝΟΠΙΩΜΕΝΗ ΛΟΓΙΣΤΙΚΗ ΚΑΤΑΣΤΑΣΗ ΤΗΣ 30/09/2004 (1 ΙΟΥΛΙΟΥ 2004 - 30 ΣΕΠΤΕΜΒΡΙΟΥ 2004)					
(Ποσά σε ΕΥΡΩ)					
ΕΝΕΡΓΗΤΙΚΟ	1/7/2004-30/9/2004	1/7/2003-30/9/2003	ΠΑΘΗΤΙΚΟ	1/7/2004-30/9/2004	1/7/2003-30/9/2003
Δαπάνες πολυετούς απόσβεσης (αναπόσβεστο υπόλοιπο)		993.695,16	Καταβληθέντα Μεταχικά Κεφάλαια	2.972.250,00	2.972.250,00
Πάγιο Ενεργητικό	3.418.407,90	3.102.243,30	Αποθεματικά & λοιποί λογισμοί ιδίων κεφαλαίων	3.531.818,70	3.374.521,48
Μείον Αποσβέσεις	1.410.244,04	1.089.194,57	Αποτελέσματα περιόδου	(16.746,07)	546.058,09
Συμμετοχές & Μακροπρόθεσμες Απαιτήσεις	547.449,61	524.280,64	Αποτελέσματα Προηγ. Χρήσεων	2.376.974,29	1.751.620,09
Αποθέματα	5.392.459,33	3.507.674,39	Διαφορές ενοποίησης	(1.973.694,03)	(1.863.764,13)
Πελάτες	5.943.129,68	4.723.211,27	Δικαιώματα μισοφθώρας	179,01	163,56
Λοιπές απαιτήσεις	3.666.787,62	5.548.411,22	Προβλέψεις Διάφορες	251.024,87	544.140,77
Διαθέσιμα	565.184,80	554.710,60	Υποχρεώσεις Μακροπρόθεσμες	3.000,00	1.564.028,60
Μεταβατικοί λογαριασμοί ενεργητικού	440.022,93	83.509,97	Υποχρεώσεις Βραχυπρόθεσμες	12.365.266,06	8.938.211,98
<b>ΣΥΝΟΛΟ ΕΝΕΡΓΗΤΙΚΟΥ</b>	<b>19.556.892,99</b>	<b>17.847.670,27</b>	Μεταβατικοί λογαριασμοί παθητικού	46.820,16	20.438,83
<b>ΛΟΓΑΡΙΑΣΜΟΙ ΤΑΞΕΩΣ ΧΡΕΩΣΤΙΚΟΥ</b>	<b>2.239.634,05</b>	<b>1.092.546,42</b>	<b>ΣΥΝΟΛΟ ΠΑΘΗΤΙΚΟΥ</b>	<b>19.556.892,99</b>	<b>17.847.670,27</b>
			<b>ΛΟΓΑΡΙΑΣΜΟΙ ΤΑΞΕΩΣ ΠΙΣΤΩΤΙΚΟΥ</b>	<b>2.239.634,05</b>	<b>1.092.546,42</b>
<b>ΚΑΤΑΣΤΑΣΗ ΛΟΓΑΡΙΑΣΜΟΥ ΑΠΟΤΕΛΕΣΜΑΤΩΝ ΧΡΗΣΕΩΣ (1/7/2004- 30/9/2004)</b>			<b>ΣΗΜΕΙΩΣΕΙΣ:</b>		
<b>ΕΣΟΔΑ</b>	<b>1/7/2004-30/9/2004</b>	<b>1/7/2003-30/9/2003</b>	1 Στην ενοποιημένη κατάσταση προκαταβλήθηκαν με τη μέθοδο της ελέγχου οι εταιρείες "MCI A.E.", "Technologies AE" και "CPI Computer Peripherals International (Cyprus) Limited"		
Εσοδα από πωλήσεις	5.636.213,85	6.591.875,57	2 Δεν υπάρχουν επιτηδεύματα βάρη στα πάγια στοιχεία		
Μείον: Κόστος Πωληθέντων	4.210.552,94	4.794.860,97	3 Η μετοχική εταιρεία στα έσοδα φορολογικά μέχρι την χρήση 1/7/2001-30/9/2002, ενώ η θυγατρική MCI AE μέχρι την χρήση 1/1/2000-31/12/2003 και η "TECHSOLUTIONS A.E." δεν έχει εσόδων από την ίδρυση της 1/15/1999		
Μικτά αποτελέσματα αμετάλλευσης	1.425.660,91	1.797.014,60	Κατά συνέπεια οι φορολογικές υποχρεώσεις δεν έχουν καλυφθεί οριστικά για τις ανάλογες χρήσεις		
Πλέον/Αλλά έσοδα εκμετάλλευσης	20.124,10	3.088,00	Η CPI Computer Peripherals International (Cyprus) στα έσοδα υφάρξατο την 31/12/2003 από ελεγκτική εταιρεία σύμφωνα με το φορολογικό καθεστώς της Κυπριακής Δημοκρατίας		
Σύνολο	1.445.785,01	1.800.302,60	4 Το σπλοκίπ των λογαριασμών "Συμμετοχές σε λοιπές επιχειρήσεις" και "Πάγια με χαρακτηρισμό ανακτησιμότητας" ποσού ευρώ 361 χιλ. περιλαμβάνει μεταξύ άλλων ανακτών ορισμένων μη εσθιμμένων στο Χρηματοοικονομικό Αξιόχρηστο Αξιών, οι οποίες αποτιμήθηκαν στη θέση απώλειας τους. Εάν η αποτίμηση των μετοχών αυτών είχε γίνει σύμφωνα με τις διατάξεις της παραγράφου 6 του άρθρου 43 του Ν. 2190/1920 η μείωση ύψους στον οικονομικό αλβαν τους θα ήταν μικρότερη κατά ευρώ 180 χιλ. περίπου και το αποτέλεσμα χρήσεως, καθώς και τα ίδια κεφάλαια του ομίλου θα ήταν ζήτησαν κέρδητα μετρίονα		
Μείον: Έσοδα διοικητικής λειτουργίας	907.984,40	831.179,43	6 Απώλειες αποσβέσεων με ποσούτα του 30/9/2004 222 ευρώ		
Εσοδα λειτουργίας διάθεσης	648.806,61	444.852,30	6 Ο αναφερόμενος κίνδυνος εργασιών 5.636.213,85 ευρώ αναλύεται ανά κατηγορία οικονομικής δραστηριότητας (ΣΤΑΧΟΣ 23) ως εξής: 518,4 Χιλ. ευρώ από τον κλάδο ηλεκτρονικών υπολογιστών, περιφερειακών εξοπλισμού υπολογιστικού, λογισμικού 4.378.504,37 ευρώ, 518,5 Χιλ. ευρώ από άλλων μηχανικών εξοπλισμού, γραφικού 441.542,45 ευρώ και 725,0 Χιλ. ευρώ από κατασκευές μηχανών γραφικών λογιστικών μηχανών και εξοπλισμού πληροφορικής: 918.167,32 ευρώ		
Χρηματοοικονομικά αποτελέσματα	81.523,86	11.595,72			
Καθαρά αποτελέσματα αμετάλλευσης	(172.642,86)	512.875,15			
Πλέον/Ανόργανα Εσοδα - Κέρδη	193.680,94	41.209,50			
Μείον: Ανόργανα Εξοδα - Ζημιές	37.781,49	8.028,87			
<b>ΚΑΘΑΡΑ ΑΠΟΤΕΛΕΣΜΑΤΑ (κέρδη) προ φόρων</b>	<b>(16.743,21)</b>	<b>546.055,99</b>			
Μείον: Αναλογία μισοφθώρας στα κέρδη	2,86	(2,11)			
<b>ΚΑΘΑΡΑ ΕΝΟΠΙΩΜΕΝΑ ΑΠΟΤΥΓΑ (κέρδη) προ φόρων</b>	<b>(16.746,07)</b>	<b>546.058,09</b>			

Ο ΠΡΟΕΔΡΟΣ & ΔΙΕΥΘΥΝΩΝ ΣΥΜΒΟΥΛΟΣ  
ΠΑΠΑΘΑΝΑΣ ΧΡΗΣΤΟΣ  
Α.Α.Τ. Κ 046516

Αθήνα 15 Νοεμβρίου 2004  
ΤΟ ΜΕΛΟΣ ΤΟΥ Δ.Σ.  
ΧΑΤΖΗΧΑΝΤΩΝΗΣ-ΦΩΤΑΡΑΣ ΚΩΝΣΤΟΣ  
Α.Α.Τ. Κ 071544

Ο ΟΙΚΟΝΟΜΙΚΟΣ ΔΙΕΥΘΥΝΤΗΣ & ΜΕΛΟΣ Δ.Σ.  
ΣΤΡΟΠΠΟΛΟΥ ΕΛΕΥΘΕΡΙΟΣ  
Α.Α.Ο.Ε.Ε. 27765

C.P.I. Ανώνυμος Εταιρεία Ηλεκτρονικών Υπολογιστών και Περιφερειακών					
ΑΡ.Μ.Α.Ε. 32624/06/Β/95/1					
ΣΥΝΟΠΤΙΚΗ ΕΝΟΠΙΩΜΕΝΗ ΛΟΓΙΣΤΙΚΗ ΚΑΤΑΣΤΑΣΗ ΤΗΣ 31/12/2004 (1 ΙΟΥΛΙΟΥ 2004 - 31 ΔΕΚΕΜΒΡΙΟΥ 2004)					
(Ποσά σε ΕΥΡΩ)					
ΕΝΕΡΓΗΤΙΚΟ	1/7/2004-31/12/2004	1/7/2003-31/12/2003	ΠΑΘΗΤΙΚΟ	1/7/2004-31/12/2004	1/7/2003-31/12/2003
Δαπάνες πολυετούς απόσβεσης (αναπόσβεστο υπόλοιπο)	970.143,78	882.067,05	Καταβεβλημένο Μετοχικό Κεφάλαιο	2.972.250,00	2.972.250,00
Πάγιο Ενεργητικό	3.666.761,21	3.184.482,15	Αποθεματικά & Λοιποί Λογ/σμοί	3.531.818,70	3.374.521,48
Μείον Αποσβέσεις	1.514.281,02	1.186.552,21	Ιδίων κεφαλαίων	241.219,90	1.026.370,62
Συμμετοχές & Μακροπρόθεσμες Απαιτήσεις	581.503,95	1.997.929,94	Αποτελέσματα περιόδου	2.311.699,19	1.751.620,09
Αποθέματα	5.259.169,18	5.246.679,96	Αποτελέσματα Προηγ. Χρήσεων	(1.958.400,54)	(1.863.764,13)
Πελάτες	8.205.459,86	5.639.569,93	Δικαιώματα μειοψηφίας	176,12	161,13
Λοιπές απαιτήσεις	5.167.535,94	6.500.511,85	Προβλέψεις Διάφορες	267.524,29	543.939,29
Διαθέσιμα	526.753,91	916.423,81	Υποχρεώσεις Μακροπρόθεσμες	3.000,00	1.564.028,60
Μεταβατικοί λογαριασμοί ενεργητικού	271.732,98	163.054,37	Υποχρεώσεις Βραχυπρόθεσμες	15.665.804,17	11.295.752,22
<b>ΣΥΝΟΛΟ ΕΝΕΡΓΗΤΙΚΟΥ</b>	<b>23.134.779,79</b>	<b>20.672.244,30</b>	<b>ΣΥΝΟΛΟ ΠΑΘΗΤΙΚΟΥ</b>	<b>23.134.779,79</b>	<b>20.672.244,30</b>
<b>ΛΟΓΑΡΙΑΣΜΟΙ ΤΑΞΕΩΣ ΧΡΕΩΣΤΙΚΟ</b>	<b>2.572.298,26</b>	<b>1.210.525,57</b>	<b>ΛΟΓΑΡΙΑΣΜΟΙ ΤΑΞΕΩΣ ΠΙΣΤΩΤΙΚΟ</b>	<b>2.572.298,26</b>	<b>1.210.525,57</b>
<b>ΚΑΤΑΣΤΑΣΗ ΛΟΓΑΡΙΑΣΜΟΥ ΑΠΟΤΕΛΕΣΜΑΤΩΝ ΧΡΗΣΕΩΣ (1/7/2004- 31/12/2004)</b>			<b>ΣΗΜΕΙΩΣΕΙΣ:</b>		
<b>ΕΣΟΔΑ</b>	<b>1/7/2004-31/12/2004</b>	<b>1/7/2003-31/12/2003</b>	1. Στην ενοποιημένη κατάσταση περιλαμβάνονται με την μεθοδο της ολικής ενοποίησης οι εταιρείες "MDI A.E." και "CPI Computer Peripherals International (Cyprus) Limited. Την 15/12/2004 ολοκληρώθηκε η συγχώνευση με απορρόφηση της εταιρείας Techsolutions AE από την MDI A.E. η οποία κατείχε το 100% του μετοχικού της κεφαλαίου.		
Εσοδα από πωλήσεις	15.490.637,12	14.712.029,84	2. Δεν υπάρχουν εμπόδια βάσει στα πύγια στοιχεία.		
Μείον Κόστος Πωληθέντων	12.221.216,54	11.100.675,68	3. Η μητρική εταιρεία καθώς και η θυγατρική MDI A.E. έχουν ελεγχθεί φορολογικά μέχρι την χρήση 1/7/2001-30/6/2002, ενώ η εταιρεία Techsolutions AE μέχρι την χρήση 1/1/2002-31/12/2002.		
Μικτά αποτελέσματα εκμετάλλευσης	3.269.420,58	3.611.354,16	Κατά συνέπεια οι φορολογικές υποχρεώσεις δεν έχουν καταστεί ορατικές για τις ανελκτικές χρήσεις.		
Πλέον Άλλα έσοδα εκμετάλλευσης	89.414,34	18.035,34	Η CPI Computer Peripherals International (Cyprus) έχει ελεγχθεί μέχρι την 31/12/2004 από ελεγκτική εταιρεία σύμφωνα με το φορολογικό καθεστώς της Κυπριακής Νομοθεσίας.		
Σύνολο	3.358.834,92	3.629.389,50	4. Αριθμός απασχολούμενου προσωπικού την 31/12/2004 222 άτομα.		
Μείον Εξοδα διοικητικής λειτουργίας	1.820.398,36	1.745.638,38	5. Ο ανεφερόμενος κύκλος εργασιών 15.490.637,12 ευρώ ανολοίται ανά κατηγορία οικονομικής δραστηριότητας (ΣΤΑΚΟΔ 03) ως εξής: 518.4 Χονδρικό εμπόριο ηλεκτρονικών υπολογιστών, περιφερειακού εξοπλισμού υπολογιστών και λογισμικού 11.391.598,15 ευρώ, 518.5 Χονδρικό εμπόριο άλλων μηχανών και εξοπλισμού γραφείου 1.846.326,09 ευρώ και 725.0 Σύντηξη και επισκευή μηχανών γραφείου λογιστικών μηχανών και εξοπλισμού πληροφορικής 2.252.724,88 ευρώ.		
Εξοδα λειτουργίας διάθεσης	1.428.830,09	986.259,06			
Χρηματοοικονομικά αποτελέσματα	124.896,81	35.215,93			
Καθαρά αποτελέσματα εκμετάλλευσης (15.290,34)	(15.290,34)	- 862.276,13			
Πλέον Ανόργανα Έσοδα - Κέρδη (15.290,34)	315.418,03	179.356,22			
Μείον Ανόργανα Έξοδα - Ζημιές	58.907,82	15.266,27			
<b>ΚΑΘΑΡΑ ΑΠΟΤΕΛΕΣΜΑΤΑ (κέρδη) προ φόρων</b>	<b>241.219,87</b>	<b>1.026.366,08</b>			
Μείον Αναλογία μειοψηφίας στα κέρδη (0,03)	(0,03)	(4,54)			
<b>ΚΑΘΑΡΑ ΕΝΟΠΙΩΜΕΝΑ ΑΠΟΤ/ΓΑ (κέρδη) προ φόρων</b>	<b>241.219,90</b>	<b>1.026.370,62</b>			
<p>Αθήνα 8 Φεβρουαρίου 2005          ΤΟ ΜΕΛΟΣ ΤΟΥ Δ.Σ.          ΧΑΤΖΗΑΝΤΩΝΗΣ-ΦΩΤΑΡΑΣ ΚΩΝΣΤΟΣ          Α.Α.Τ. Κ 071544</p>			<p>Ο ΟΙΚΟΝΟΜΙΚΟΣ ΔΙΕΥΘΥΝΤΗΣ &amp; ΜΕΛΟΣ Δ.Σ.          ΣΤΡΟΓΓΙΟΥ ΕΛΕΥΘΕΡΙΟΣ          Α.Μ.Α.Ο.Ε.Ε. 27765</p>		
<p>Ο ΠΡΟΕΔΡΟΣ &amp; ΔΙΕΥΘΥΝΩΝ ΣΥΜΒΟΥΛΟΣ          ΠΑΠΑΘΑΝΑΣ ΧΡΗΣΤΟΣ          Α.Α.Τ. Κ 045518</p>					
<b>ΠΙΣΤΟΠΟΙΗΤΙΚΟ ΕΛΕΓΧΟΥ ΟΡΚΩΤΟΥ ΕΛΕΓΚΤΗ ΛΟΓΙΣΤΗ</b>					
<b>Προς το Διοικητικό Συμβούλιο της Ανώνυμης Εταιρείας "C.P.I. Ανώνυμος Εταιρεία Ηλεκτρονικών Υπολογιστών &amp; Περιφερειακών"</b>					
<p>Διενεργήσαμε τον έλεγχο που προβλέπεται από τις διατάξεις του άρθρου 8 του π.δ.380/1985, όπως τροποποιήθηκε με το άρθρο 90 του ν.2533/1997, εφαρμόζοντας, στα πλαίσια των αρχών και κανόνων ελεγκτικής που ακολουθεί το ΣΩΜΑ ΟΡΚΩΤΩΝ ΕΛΕΓΚΤΩΝ ΛΟΓΙΣΤΩΝ, τις ελεγκτικές διαδικασίες που κρίναμε κατάλληλες, για να διαπιστώσουμε ότι οι ανωτέρω συνοπτικές οικονομικές καταστάσεις της "C.P.I. Ανώνυμης Εταιρείας Ηλεκτρονικών Υπολογιστών &amp; Περιφερειακών" που καλύπτουν την περίοδο από 1 Ιουλίου 2004 μέχρι 31 Δεκεμβρίου 2004, δεν περιέχουν ανακρίβειες ή παραλείψεις που να επηρεάζουν ουσιαστικά την ενοποιημένη περιουσιακή διάρθρωση και την οικονομική θέση, καθώς και τα ενοποιημένα αποτελέσματα, της ανωτέρω μητρικής εταιρείας και των θυγατρικών της που περιλαμβάνονται στην ενοποίηση. Οι οικονομικές καταστάσεις των θυγατρικών εταιρειών που περιλαμβάνονται στην ενοποίηση και αντιπροσωπεύουν ποσοστό 20 % και 17,37% των ενοποιημένων συνόλων ενεργητικού και κύκλου εργασιών αντίστοιχα, έχουν ελεγχθεί από εμάς. Από τον παραπάνω έλεγχο μας προέκυραν τα εξής: 1) Στο υπόλοιπο του λογαριασμού "Δαπάνες πολυετούς απόσβεσης" περιλαμβάνεται και ποσό ευρώ 820 χιλιάδες περίπου το οποίο αφορά την αναπόσβεστη αξία δαπανών (παρούσης περιόδου ευρώ 32 χιλ. και προηγούμενων χρήσεων ευρώ 588 χιλ.) οι οποίες μεταφέρθηκαν στον ανωτέρω λογαριασμό για πενταετή απόσβεση. Από την εν λόγω αξία τα αποτελέσματα περιόδου καθώς και τα ίδια κεφάλαια του ομίλου εμφανίζονται αυξημένα κατά την ανωτέρω αναπόσβεστη αξία των εν λόγω δαπανών. 2) Στο υπόλοιπο του λογαριασμού "Συμμετοχές και Μακροπρόθεσμες Απαιτήσεις" περιλαμβάνεται και ποσό ευρώ 389 χιλιάδες περίπου το οποίο αφορά σε μετοχές ανωνύμων εταιρειών μη εισηγμένων στο Χρηματιστήριο Αξιών, οι οποίες αποτιμήθηκαν στη αξία κτήσεώς τους. Εάν η αποτίμηση των μετοχών αυτών είχε γίνει σύμφωνα με τις διατάξεις της παραγράφου 6 του άρθρου 43 του Κ.Ν.2190/1920 η εμφανιζόμενη στην ανωτέρω συνοπτική λογιστική κατάσταση αξία τους θα ήταν μικρότερη κατά ευρώ 183 χιλιάδες περίπου και τα αποτελέσματα περιόδου καθώς και τα ίδια κεφάλαια του ομίλου θα εμφανιζόταν ισόποσα μειωμένα. 3) Δεν έχει διενεργηθεί πρόβλεψη σε βάρος των αποτελεσμάτων για τη ζημία που θα προκύψει κατά την ρευστοποίηση εσφαλών και σε κατωτέρωση απαιτήσεων συνολικού ποσού ευρώ 1.025 χιλιάδες περίπου. 4) Μεταξύ των αποθεμάτων της 31.12.2004 περιλαμβάνονται και ανταλλακτικά ποσού ευρώ 575 χιλ. περίπου που προορίζονται να καλύψουν πιθανές μελλοντικές συμβατικές υποχρεώσεις της θυγατρικής εταιρείας προς συγκεκριμένους πελάτες της Για τα εν λόγω ακίνητα αποθέματα δεν έχει σχηματισθεί ανάλογη πρόβλεψη για την κάλυψη της ζημιάς που ενδέχεται να προκύψει από την μη διάθεσή τους. 5) Η συνολική σχηματισθείσα πρόβλεψη για αποζημίωση προσωπικού, λόγω εξόδου από την υπηρεσία, υπολείπεται της προβλεπόμενης με βάση τον Κωδ. Ν. 2190/1920 κατά ποσό 238 χιλ. περίπου. Με βάση τον έλεγχο που διενεργήσαμε, διαπιστώσαμε ότι οι ανωτέρω ενοποιημένες οικονομικές καταστάσεις έχουν καταρτιστεί σύμφωνα με τις σχετικές διατάξεις του κωδ. Ν. 2190/1920 "περί ανωνύμων εταιρειών" και αφού ληφθούν υπόψη οι προαναφερόμενες παρατηρήσεις μας καθώς και η υπαριθμ.3 σημείωση της εταιρείας, δεν περιέχουν ανακρίβειες ή παραλείψεις που να επηρεάζουν ουσιαστικά την εμφανιζόμενη ενοποιημένη περιουσιακή διάρθρωση και οικονομική θέση του συνόλου των επιχειρήσεων που περιλήφθηκαν στην ενοποίηση κατά την 31 Δεκεμβρίου 2004, καθώς και τα ενοποιημένα αποτελέσματα της περιόδου που έληξε αυτή την ημερομηνία, βάσει των σχετικών διατάξεων που ισχύουν και των λογιστικών αρχών και μεθόδων που εφαρμόζει η μητρική εταιρεία και οι οποίες έχουν γίνει γενικά παραδεκτές και δεν διαφέρουν από εκείνες που εφαρμόστηκαν στην αντίστοιχη περίοδο της προηγούμενης χρήσης.</p>					
<p><b>PANNEL KERR FORSTER</b>          International Limited</p>			<p>Αθήνα 22 Φεβρουαρίου 2005          ΔΙΕΘΝΗΣ ΕΛΕΓΚΤΙΚΗ Α.Ε.          Ορκωτοί Ελεγκτές Λογιστές</p>		
			<p>Ο ΟΡΚΩΤΟΣ ΕΛΕΓΚΤΗΣ ΛΟΓΙΣΤΗΣ</p>		
			<p>ΑΝΑΣΤΑΣΙΟΣ Θ. ΚΑΒΕΛΑΡΗΣ          ΑΜ ΣΟΕΛ 10721</p>		

C.P.I. Ανώνυμος Εταιρεία Ηλεκτρονικών Υπολογιστών και Περιφερειακών ΑΡ.Μ.Α.Ε. 32624/06/Β/95/1 ΣΥΝΟΠΤΙΚΗ ΕΝΟΠΙΩΜΕΝΗ ΛΟΓΙΣΤΙΚΗ ΚΑΤΑΣΤΑΣΗ ΤΗΣ 31/03/2005 (1 ΙΟΥΛΙΟΥ 2004 - 31 ΜΑΡΤΙΟΥ 2005)					
		(Ποσά σε ΕΥΡΩ)			
ΕΝΕΡΓΗΤΙΚΟ	1/7/2004-31/03/2005	1/7/2003-31/03/2004	ΠΑΘΗΤΙΚΟ	1/7/2004-31/03/2005	1/7/2003-31/03/2004
Δαπάνες παλιετούς απόσβεσης (αναπόσβεστο υπόλοιπο)			Καταβεβλημένο Μετοχικό Κεφάλαιο	2.972.250,00	2.972.250,00
Πάγιο Ενεργητικό	3.759.916,04	3.210.411,95	Αποθεματικά & λοιποί λογασμοί ιδίων κεφαλαίων	3.531.818,70	3.374.521,48
Μείον Αποσβέσεις	1.621.610,86	1.259.202,11	Αποτελέσματα περιόδου	-444.366,32	1.732.420,77
Συμμετοχές & Μακροπρόθεσμες Απαιτήσεις	580.925,44		Αποτελέσματα Προηγ. Χρήσεων	2.311.699,19	1.751.620,09
Αποθέματα	5.459.399,37		Διαφορές ενοποίησης	(1.958.400,54)	(1.863.764,13)
Πελάτες	5.796.268,56		Δικαιώματα μειοψηφίας	172,44	176,23
Λοιπές απαιτήσεις	9.070.549,45		Προβλέψεις Διαφορές	288.775,28	276.302,12
Διαθέσιμα	959.179,25		Υποχρεώσεις Μακροπρόθεσμες	3.000,00	1.564.028,60
Μεταβατικοί λογαριασμοί ενεργητικού	237.556,98		Υποχρεώσεις Βραχυπρόθεσμες	18.395.835,41	8.244.741,65
<b>ΣΥΝΟΛΟ ΕΝΕΡΓΗΤΙΚΟΥ</b>	<b>25.107.462,92</b>	<b>18.098.900,08</b>	Μεταβατικοί λογαριασμοί παθητικού	6.678,76	46.603,27
<b>ΛΟΓΑΡΙΑΣΜΟΙ ΤΑΞΕΩΣ ΧΡΕΩΣΤΙΚΟΙ</b>	<b>2.700.745,68</b>	<b>1.211.263,38</b>	<b>ΣΥΝΟΛΟ ΠΑΘΗΤΙΚΟΥ</b>	<b>25.107.462,92</b>	<b>18.098.900,08</b>
			<b>ΛΟΓΑΡΙΑΣΜΟΙ ΤΑΞΕΩΣ ΠΙΣΤΩΤΙΚΟΙ</b>	<b>2.700.745,68</b>	<b>1.211.263,38</b>
<b>ΚΑΤΑΣΤΑΣΗ ΛΟΓΑΡΙΑΣΜΟΥ ΑΠΟΤΕΛΕΣΜΑΤΩΝ ΧΡΗΣΕΩΣ (1/7/2004- 31/3/2005)</b>			<b>ΣΗΜΕΙΩΣΕΙΣ:</b>		
<b>ΕΣΟΔΑ</b>	<b>1/7/2004-31/03/2005</b>	<b>1/7/2003-31/03/2004</b>	1. Στην ενοποιημένη κατάσταση περιλαμβάνονται με την μέθοδο της ολικής ενοποίησης οι εταιρείες "MDI A.E." και "CPI Computer Peripherals International (Cyprus) Limited". Την 15/12/2004 ολοκληρώθηκε η συγχώνευση με απορρόφηση της εταιρείας Techsolutions AE από την MDI A.E. η οποία κατείχε το 100% του μετοχικού της κεφαλαίου.		
Εσοδα από πωλήσεις	22.142.228,80	21.410.350,95	2. Δεν υπέρχουν εμπράγματα βάρη στα πάγια στοιχεία.		
Μείον Κόστος Πωληθέντων	17.489.642,57	16.105.083,07	3. Η μητρική εταιρεία, η θυγατρική MDI A.E. καθώς και η εταιρεία Techsolutions AE έχουν ελεχθεί φορολογικά μέχρι την χρήση 1/7/2001-30/06/2002.		
Μικτά αποτελέσματα εκμετάλλευσης	4.652.586,23	5.305.267,88	Κατά συνέπεια οι φορολογικές υποχρεώσεις δεν έχουν καταστεί οριστικές για τις ανέλεγκτες χρήσεις.		
Πλέον Άλλα έσοδα εκμετάλλευσης	111.565,00	43.351,03	Η CPI Computer Peripherals International (Cyprus) έχει ελεχθεί μέχρι την 31/12/2004 από ελεγκτική εταιρεία σύμφωνα με το φορολογικό καθεστώς της Κυπριακής Νομοθεσίας.		
Σύνολο	4.764.151,23	5.348.618,91	4. Στο υπόλοιπο του λογαριασμού "Συμμετοχές και Μακροπρόθεσμες Απαιτήσεις" περιλαμβάνεται και ποσό ευρώ 389 χιλιάδες περίπου το οποίο αφορά σε μετοχές ανωνύμων εταιρειών μη εισηγμένων στο Χρηματιστήριο Αξιών, οι οποίες αποτιμήθηκαν στην αξία κτήσεώς τους. Εάν η αποτίμηση των μετοχών αυτών είχε γίνει σύμφωνα με τις διατάξεις της παραγράφου 6 του άρθρου 43 του Κ.Ν. 2190/1920 η εμφανιζόμενη στην ανωτέρω συνοπτική λογιστική κατάσταση αξία τους θα ήταν μικρότερη κατά ευρώ 183 χιλιάδες περίπου και τα αποτελέσματα περιόδου καθώς και τα ίδια κεφάλαια του ομίλου θα εμφανιζόνταν ισόποσα μειωμένα.		
Μείον Εξοδα διοικητικής λειτουργίας	1.672.449,01	2.449.415,82	5. Αριθμός απασχολούμενου προσωπικού την 31/03/2005 212 άτομα.		
Εξοδα λειτουργίας διάθεσης	2.908.979,49	1.356.607,91	6. Ο αναφερόμενος κύκλος εργασιών 22.142.228,80 ευρώ αναλύεται ανά κατηγορία οικονομικής δραστηριότητας (ΣΤΑΚΟΔ 03) ως εξής: 518.4 Χονδρικό εμπόριο ηλεκτρονικών υπολογιστών, περιφερειακού εξοπλισμού υπολογιστών και λογισμικού 15.810.440,28 ευρώ, 518.5 Χονδρικό εμπόριο άλλων μηχανών και εξοπλισμού γραφείου 2.989.450,37 ευρώ και 725,0 Συντήρηση και επισκευή μηχανών γραφείου λογιστικών μηχανών και εξοπλισμού πληροφορικής 3.332.338,15 ευρώ.		
Πλέον Ανόργανα Έσοδα - Κέρδη	217.421,17	62.673,71			
Καθαρά αποτελέσματα εκμετάλλευσης	(34.698,44)	1.479.921,47			
Μείον Ανόργανα Εξοδα - Ζημιές	818.801,01	407.441,78			
<b>ΚΑΘΑΡΑ ΑΠΟΤΕΛΕΣΜΑΤΑ (κέρδη) προ φόρων</b>	<b>(444.370,03)</b>	<b>1.072.479,69</b>			
Μείον Αναλογία μειοψηφίας στα κέρδη	(3,71)	10,56			
<b>ΚΑΘΑΡΑ ΕΝΟΠΙΩΜΕΝΑ ΑΠΟΤ/ΤΑ (κέρδη) προ φόρων</b>	<b>(444.366,32)</b>	<b>1.072.420,77</b>			
			Ο ΠΡΟΕΔΡΟΣ & ΔΙΕΥΘΥΝΩΝ ΣΥΜΒΟΥΛΟΣ ΠΑΠΑΘΑΝΟΣ ΧΡΗΣΤΟΣ Α.Α.Τ. Κ 045516		
			Αθήνα 3 Μαΐου 2005 ΤΟ ΜΕΛΟΣ ΤΟΥ Δ.Σ. ΧΑΤΖΗΧΑΝΤΩΝΗΣ-ΦΩΤΑΡΑΣ ΚΩΝΣΤΟΣ Α.Α.Τ. Κ 071544		
			Ο ΟΙΚΟΝΟΜΙΚΟΣ ΔΙΕΥΘΥΝΤΗΣ & ΜΕΛΟΣ Δ.Σ. ΣΤΡΟΓΓΙΩΓΛΟΥ ΕΛΕΥΘΕΡΙΟΣ Α.Μ.Α.Ο.Ε.Ε. 27765		

### 10.10 Κατάσταση ταμειακών ροών χρήσης 2004/2005

CPI Ανώνυμος Εταιρεία Ηλεκτρονικών Υπολογιστών & Περιφερειακών			
ΑΡ.Μ.Α.Ε.32624/06/Β/95/1			
Κατάσταση Ταμειακών Ροών			
της χρήσεως από 1/7/2004 μέχρι 30/6/2005			
ποσά σε ευρώ			
A/A	ΑΝΑΛΥΣΗ	Χρήση 1/7/2004-30/6/2005	Χρήση 1/7/2003-30/6/2004
<b>A</b>	<b>Ταμειακές Ροές από συνήθεις (λειτουργικές) δραστηριότητες</b>		
<b>A</b>	<b>100 Ταμειακές Εισροές</b>		
	101 Πωλήσεις	27.682.080,96	24.772.659,66
	102 Άλλα έσοδα εκμεταλλεύσεως	186.383,69	304.998,61
	103 Εκτακτα & ανόργανα έσοδα	345.757,12	412.619,05
	104 Έσοδα προηγούμενων χρήσεων	1.326,01	-
	105 Πιστωτικοί τόκοι(καταθέσεων κ.λ.π.)	1.477,02	4.482,67
	106 Έσοδα χρεογράφων	-	-
	107 Πώληση χρεογράφων	-	-
	108 Μείωση απαιτήσεων	-	-
	<i>Αφαιρούνται:</i>		
	109 Αγορά χρεογράφων	-	-
	110 Αύξηση απαιτήσεων	6.181.536,17	112.574,83
	<b>Σύνολο Ταμειακών Εισροών (A 100)</b>	<b>22.035.488,63</b>	<b>25.382.185,16</b>
<b>A</b>	<b>200 Ταμειακές Εκροές</b>		
	201 Κόστος πωληθέντων (μείον αποσβέσεις και προβλέψεις)	21.870.274,81	18.891.853,64
	202 Έξοδα λειτουργίας διοικήσεως	2.410.671,39	2.341.436,01
	203 Έξοδα λειτουργίας ερευνών-αναπτύξεως	-	-
	204 Έξοδα λειτουργίας διαθέσεως	2.287.357,83	1.654.367,76
	205 Έξοδα υποαπασχόλησης/αδράνειας	-	-
	206 Άλλα έξοδα	80.558,55	20.335,56
	207 Αύξηση αποθεμάτων	-	863.541,76
	208 Αύξηση μεταβατικών λογαριασμών Ενεργητικού	-	109.909,83
	209 Μείωση μεταβατικών λογαριασμών Παθητικού	180,82	-
	210 Μείωση βραχυπρόθεσμων υποχρεώσεων (πλην τραπεζών & πλήν φόρων-τελών)	1.437.348,02	-
	<i>Αφαιρούνται:</i>		
	211 Μείωση αποθεμάτων	349.024,99	-
	212 Μείωση μεταβατικών λογαριασμών Ενεργητικού	96.304,33	-
	213 Αύξηση μεταβατικών λογαριασμών Παθητικού	-	55.565,81
	214 Αύξηση Βραχυπρόθεσμων υποχρεώσεων (πλην Τραπεζών & πλήν φόρων-τελών)	-	832.508,48
	<b>Σύνολο Ταμειακών Εκροών (A 200)</b>	<b>27.641.062,10</b>	<b>22.993.370,27</b>
<b>A</b>	<b>300 Ταμειακές Εκροές Φόρων</b>		
	301 Φόροι Εισοδήματος	177.229,83	633.215,54
	302 Μη ενσωματούμενοι στο λειτουργικό κόστος Φόροι	-	-
	303 Διαφορές φόρου φορολογικού ελέγχου	-	-
	304 Μείωση υποχρεώσεων από φόρους-τέλη	527.644,05	27.246,93
	<i>Αφαιρείται:</i>		
	305 Αύξηση υποχρεώσεων από φόρους-τέλη	-	-
	<b>Σύνολο Ταμειακών Εκροών Φόρων(A 300)</b>	<b>704.873,88</b>	<b>660.462,47</b>
	<b>Ταμειακές Ροές από συνήθεις (λειτουργικές) δραστηριότητες (A100-A200-A300)=A</b>	<b>(6.310.447,35)</b>	<b>1.728.352,42</b>
<b>B</b>	<b>Ταμειακές ροές από Επενδυτικές δραστηριότητες</b>		
<b>B</b>	<b>100 Ταμειακές Εισροές</b>		
	101 Πώληση ασώματων ακινητοποιήσεων	-	-

102	Πώληση ενσώματων ακινητοποιήσεων	21.660,96	0,01
103	Πώληση συμμετοχών και τίτλων ακινητοποιήσεων	2.177.033,30	-
104	Μείωση μακροπρόθεσμων απαιτήσεων	-	-
105	Εσοδα συμμετοχών και τίτλων ακινητοποιήσεων	-	-
106	Πιστωτικοί τόκοι(μακροπρόθεσμων κ.λ.π. Απαιτήσεων)	-	-
	<b>Σύνολο Ταμειακών Εισροών (B 100)</b>	<b>2.198.694,26</b>	<b>0,01</b>
<b>B</b>	<b>200 Ταμειακές Εκροές</b>		
201	Αγορά ασώματων ακινητοποιήσεων	-	-
202	Αγορά ενσώματων ακινητοποιήσεων	715.403,89	158.294,12
203	Αγορά συμμετοχών και τίτλων ακινητοποιήσεων	28.800,00	10.200,00
204	Αύξηση μακροπρόθεσμων απαιτήσεων	5.993,24	1.266,80
205	Αύξηση εξόδων εγκαταστάσεως	109.978,25	365.659,80
	<b>Σύνολο Ταμιακών Εκροών (B 200)</b>	<b>860.175,38</b>	<b>535.420,72</b>
	<b>Ταμειακές ροές από Επενδυτικές δραστηριότητες (B100-B200)=B</b>	<b>1.338.518,88</b>	<b>(535.420,71)</b>
<b>Γ</b>	<b>Ταμειακές ροές από χρηματοδοτικές δραστηριότητες</b>		
<b>Γ</b>	<b>100 Ταμειακές Εισροές</b>		
101	Είσπραξη αύξησης μετοχικού κεφαλαίου και διαφοράς υπέρ άρτιο	-	-
102	Είσπραξη επιχορηγήσεων παγίων	-	-
103	Αύξηση μακροπρόθεσμων υποχρεώσεων	2.000.000,00	-
104	Αύξηση βραχυπρόθεσμων υποχρεώσεων (λογαριασμοί Τραπεζών)	3.871.574,14	1.497.998,94
	<b>Σύνολο Ταμειακών Εισροών (Γ 100)</b>	<b>5.871.574,14</b>	<b>1.497.998,94</b>
<b>Γ</b>	<b>200 Ταμειακές Εκροές</b>		
201	Μείωση (επιστροφή) μετοχικού κεφαλαίου	-	-
202	Επιστροφή επιχορηγήσεων παγίων	-	-
203	Μείωση μακροπρόθεσμων υποχρεώσεων	-	1.634.243,44
204	Μείωση βραχυπρόθεσμων υποχρεώσεων (λογαριασμοί Τραπεζών)	-	-
205	Τόκοι πληρωθέντες	326.357,93	99.842,81
206	Μερίσματα πληρωθέντα	563.775,00	724.200,00
207	Διανομή κερδών στο προσωπικό	80.000,00	65.000,00
208	Αμοιβές Δ.Σ. από κέρδη χρήσεως	15.000,00	15.000,00
	<b>Σύνολο Ταμειακών Εκροών (Γ 200)</b>	<b>985.132,93</b>	<b>2.538.286,25</b>
	<b>Ταμειακές ροές από χρηματοδοτικές δραστηριότητες (Γ100-Γ200)=Γ</b>	<b>4.886.441,21</b>	<b>(1.040.287,31)</b>
	<b>ΤΑΜΕΙΑΚΕΣ ΡΟΕΣ ΕΤΑΙΡΕΙΑΣ (Α+Β+Γ)</b>	<b>(85.487,26)</b>	<b>152.644,40</b>
	<b>ΠΛΕΟΝ:ΧΡΗΜΑΤΙΚΑ ΔΙΑΘΕΣΙΜΑ ΕΝΑΡΞΗΣ ΧΡΗΣΗΣ</b>	<b>306.736,04</b>	<b>154.091,64</b>
	<b>ΧΡΗΜΑΤΙΚΑ ΔΙΑΘΕΣΙΜΑ ΤΕΛΟΥΣ ΧΡΗΣΗΣ</b>	<b>221.248,78</b>	<b>306.736,04</b>

Αθήνα , 15 Ιουλίου 2005

Ο ΟΙΚΟΝΟΜΙΚΟΣ ΔΙΕΥΘΥΝΤΗΣ & ΜΕΛΟΣ Δ.Σ.

Ο ΠΡΟΕΔΡΟΣ & ΔΙΕΥΘΥΝΩΝ ΣΥΜΒΟΥΛΟΣ

ΤΟ ΜΕΛΟΣ ΤΟΥ Δ.Σ.

ΠΑΠΑΘΑΝΟΣ ΧΡΗΣΤΟΣ

ΧΑΤΖΗΑΝΤΩΝΗΣ-ΦΩΤΑΡΑΣ ΚΩΝ/ΝΟΣ

ΣΤΡΟΓΓΙΟΓΛΟΥ ΕΛΕΥΘΕΡΙΟΣ

A.A.T. K 045516

A.A.T. K 071544

A.M.A.O.E.E. 27765

#### Βεβαίωση Ελέγχου Ορκωτού Ελεγκτή Λογιστή

Ελέγξαμε την ανωτέρω Κατάσταση Ταμιακών Ροών της Ανώνυμης Εταιρείας "CPI Ανώνυμος Εταιρεία Ηλεκτρονικών Υπολογιστών και Περιφερειακών" της χρήσεως 1/7/2004 - 30/6/2005 η οποία έχει καταρτισθεί με βάση τα τηρούμενα από την εταιρεία βιβλία και στοιχεία ως και τις ελεγμένες οικονομικές καταστάσεις της χρήσεως για τις οποίες έχει εκδοθεί το από 2/8/2005 πιστοποιητικό μας ελέγχου. Κατά την γνώμη μας η προαναφερόμενη Κατάσταση Ταμιακών Ροών απεικονίζει τις Ταμιακές εισροές και εκροές από τις, κατά την χρήση, δραστηριότητες της ανωτέρω εταιρείας.

Αθήνα, 2 Αυγούστου 2005

PANNELL KERR FORSTER

ΔΙΕΘΝΗΣ ΕΛΕΓΚΤΙΚΗ Α.Ε.

International Ltd

Ορκωτοί Ελεγκτές Λογιστές

Ο ΟΡΚΩΤΟΣ ΕΛΕΓΚΤΗΣ ΛΟΓΙΣΤΗΣ

ΑΝΑΣΤΑΣΙΟΣ Θ. ΚΑΒΕΛΑΡΗΣ

ΑΜ ΣΟΕΑ 10721

### 10.11 Ενοποιημένη κατάσταση ταμειακών ροών χρήσης 2004/2005

CPI Ανώνυμος Εταιρεία Ηλεκτρονικών Υπολογιστών & Περιφερειακών					
ΑΡ.Μ.Α.Ε.32624/06/Β/95/1					
Ενοποιημένη Κατάσταση Ταμειακών Ροών					
της χρήσεως από 1/7/2004 μέχρι 30/6/2005					
ποσά σε ευρώ					
A/A	ΑΝΑΛΥΣΗ			Χρήση 1/7/2004-30/6/2005	Χρήση 1/7/2003-30/6/2004
<b>A</b>		<b>Ταμειακές Ροές από συνήθεις (λειτουργικές) δραστηριότητες</b>			
<b>A</b>	100	<b>Ταμειακές Εισροές</b>			
	101	Πωλήσεις	31.638.660,80	27.959.144,45	
	102	Άλλα έσοδα εκμεταλλεύσεως	178.290,09	110.720,66	
	103	Εκτακτα & ανόργανα έσοδα	351.907,03	423.463,90	
	104	Εσοδα προηγούμενων χρήσεων	5.766,13	-	
	105	Πιστωτικοί τόκοι(καταθέσεων κ.λ.π.)	2.420,98	4.505,31	
	106	Εσοδα χρεογράφων	-	-	
	107	Πώληση χρεογράφων	30.498,00	-	
	108	Μείωση απαιτήσεων	-	185.443,01	
		<i>Αφαιρούνται:</i>	-	-	
	109	Αγορά χρεογράφων	-	30.498,00	
	110	Αύξηση απαιτήσεων	5.291.024,14	-	
		<i>Σύνολο Ταμειακών Εισροών (A 100)</i>	<i>26.916.518,89</i>	<i>28.652.779,33</i>	
<b>A</b>	200	<b>Ταμειακές Εκροές</b>			
	201	Κόστος πωληθέντων (μείον αποσβέσεις και προβλέψεις)	24.611.602,61	21.213.862,35	
	202	Εξοδα λειτουργίας διοικήσεως	2.534.907,84	2.500.975,66	
	203	Εξοδα λειτουργίας ερευνών-αναπτύξεως	-	-	
	204	Εξοδα λειτουργίας διαθέσεως	2.634.124,90	1.781.635,21	
	205	Εξοδα υποαπασχόλησης/αδράνειας	-	-	
	206	Άλλα έξοδα	94.783,50	24.031,36	
	207	Αύξηση αποθεμάτων	-	823.281,31	
	208	Αύξηση μεταβατικών λογαριασμών Ενεργητικού	-	186.236,34	
	209	Μείωση μεταβατικών λογαριασμών Παθητικού	-	-	
	210	Μείωση βραχυπρόθεσμων υποχρεώσεων (πλην τραπεζών & πλήν φόρων-τελών)	2.182.273,04	-	
		<i>Αφαιρούνται:</i>	-	-	
	211	Μείωση αποθεμάτων	1.490.039,97	-	
	212	Μείωση μεταβατικών λογαριασμών Ενεργητικού	116.570,10	-	
	213	Αύξηση μεταβατικών λογαριασμών Παθητικού	2.033,32	56.998,03	
	214	Αύξηση βραχυπρόθεσμων υποχρεώσεων (πλην Τραπεζών & πλήν φόρων-τελών)	-	865.439,12	
		<i>Σύνολο Ταμειακών Εκροών (A 200)</i>	<i>30.449.048,50</i>	<i>25.607.585,08</i>	
<b>A</b>	300	<b>Ταμειακές Εκροές Φόρων</b>			
	301	Φόροι Εισοδήματος	177.229,83	756.345,99	
	302	Μη ενσωματούμενοι στο λειτουργικό κόστος Φόροι	-	-	
	303	Διαφορές φόρου φορολογικού ελέγχου	65.275,10	-	
	304	Μείωση υποχρεώσεων από φόρους-τέλη	554.101,50	-	
		<i>Αφαιρείται:</i>	-	-	
	305	Αύξηση υποχρεώσεων από φόρους-τέλη	-	3.034,33	
		<i>Σύνολο Ταμειακών Εκροών Φόρων(A 300)</i>	<i>796.606,43</i>	<i>753.311,66</i>	
		<b>Ταμειακές Ροές από συνήθεις (λειτουργικές) δραστηριότητες (A100-A200-A300)=A</b>	<b>(4.329.136,04)</b>	<b>2.291.882,59</b>	
<b>B</b>		<b>Ταμειακές ροές από Επενδυτικές δραστηριότητες</b>			
<b>B</b>	100	<b>Ταμειακές Εισροές</b>			
	101	Πώληση ασώματων ακινητοποιήσεων	-	-	



	102	Πώληση ενσώματων ακινητοποιήσεων	102.663,67	348,92
	103	Πώληση συμμετοχών και τίτλων ακινητοποιήσεων	2.177.033,30	-
	104	Μείωση μακροπρόθεσμων απαιτήσεων	-	-
	105	Εσοδα συμμετοχών και τίτλων ακινητοποιήσεων	-	-
	106	Πιστωτικοί τόκοι(μακροπρόθεσμων κ.λ.π. Απαιτήσεων)	-	-
		<b>Σύνολο Ταμειακών Εισροών (B 100)</b>	<b>2.279.696,97</b>	<b>348,92</b>
<b>B</b>	200	<b>Ταμειακές Εκροές</b>	-	-
	201	Αγορά ασώματων ακινητοποιήσεων	-	-
	202	Αγορά ενσώματων ακινητοποιήσεων	925.528,47	216.673,24
	203	Αγορά συμμετοχών και τίτλων ακινητοποιήσεων	28.800,00	23.177,93
	204	Αύξηση μακροπρόθεσμων απαιτήσεων	13.516,39	3.342,46
	205	Αύξηση εξόδων εγκαταστάσεως	163.330,65	477.136,83
		<b>Σύνολο Ταμιακών Εκροών (B 200)</b>	<b>1.131.175,51</b>	<b>720.330,46</b>
		<b>Ταμειακές ροές από Επενδυτικές δραστηριότητες (B100-B200)=B</b>	<b>1.148.521,46</b>	<b>(719.981,54)</b>
<b>Γ</b>		<b>Ταμειακές ροές από χρηματοδοτικές δραστηριότητες</b>		
<b>Γ</b>	100	<b>Ταμειακές Εισροές</b>		
	101	Είσπραξη αύξησης μετοχικού κεφαλαίου και διαφοράς υπέρ άρτιο	-	-
	102	Είσπραξη επιχορηγήσεων παγίων	-	-
	103	Αύξηση μακροπρόθεσμων υποχρεώσεων	2.000.000,00	-
	104	Αύξηση βραχυπρόθεσμων υποχρεώσεων (λογαριασμοί Τραπεζών)	3.871.574,14	1.497.998,94
		<b>Σύνολο Ταμειακών Εισροών (Γ 100)</b>	<b>5.871.574,14</b>	<b>1.497.998,94</b>
<b>Γ</b>	200	<b>Ταμειακές Εκροές</b>		
	201	Μείωση (επιστροφή) μετοχικού κεφαλαίου	2.177.134,00	-
	202	Επιστροφή επιχορηγήσεων παγίων	-	-
	203	Μείωση μακροπρόθεσμων υποχρεώσεων	-	1.634.243,44
	204	Μείωση βραχυπρόθεσμων υποχρεώσεων (λογαριασμοί Τραπεζών)	-	-
	205	Τόκοι πληρωθέντες	337.687,88	107.256,42
	206	Μερίσματα πληρωθέντα	563.775,00	724.200,00
	207	Διανομή κερδών στο προσωπικό	80.000,00	65.000,00
	208	Αμοιβές Δ.Σ. από κέρδη χρήσεως	15.000,00	15.000,00
		<b>Σύνολο Ταμειακών Εκροών (Γ 200)</b>	<b>3.173.596,88</b>	<b>2.545.699,86</b>
		<b>Ταμειακές ροές από χρηματοδοτικές δραστηριότητες (Γ100-Γ200)=Γ</b>	<b>2.697.977,26</b>	<b>(1.047.700,92)</b>
		<b>ΤΑΜΕΙΑΚΕΣ ΡΟΕΣ ΕΤΑΙΡΕΙΑΣ (Α+Β+Γ)</b>	<b>(482.637,32)</b>	<b>524.200,13</b>
		<b>ΠΛΕΟΝ:ΧΡΗΜΑΤΙΚΑ ΔΙΑΘΕΣΙΜΑ ΕΝΑΡΞΗΣ ΧΡΗΣΗΣ</b>	<b>899.286,96</b>	<b>375.086,83</b>
		<b>ΧΡΗΜΑΤΙΚΑ ΔΙΑΘΕΣΙΜΑ ΤΕΛΟΥΣ ΧΡΗΣΗΣ</b>	<b>416.649,64</b>	<b>899.286,96</b>

<p>Ο ΠΡΟΕΔΡΟΣ &amp; ΔΙΕΥΘΥΝΩΝ ΣΥΜΒΟΥΛΟΣ ΠΑΠΑΘΑΝΟΣ ΧΡΗΣΤΟΣ Α.Α.Τ. Κ 045516</p>		<p>ΤΟ ΜΕΛΟΣ ΤΟΥ Δ.Σ. ΧΑΤΖΗΑΝΤΩΝΗΣ-ΦΩΤΑΡΑΣ ΚΩΝ/ΝΟΣ Α.Α.Τ. Κ 071544</p>		<p>Αθήνα , 15 Ιουλίου 2005 Ο ΟΙΚΟΝΟΜΙΚΟΣ ΔΙΕΥΘΥΝΤΗΣ &amp; ΜΕΛΟΣ Δ.Σ. ΣΤΡΟΓΓΙΟΓΛΟΥ ΕΛΕΥΘΕΡΙΟΣ Α.Μ.Α.Ο.Ε.Ε. 27765</p>	
<b>Βεβαίωση Ελέγχου Ορκωτού Ελεγκτή Λογιστή</b>					
<p>Ελέγξαμε την ανωτέρω Ενοποιημένη Κατάσταση Ταμιακών Ροών της Ανώνυμης Εταιρείας "CPI Ανώνυμος Εταιρεία Ηλεκτρονικών Υπολογιστών και Περιφερειακών" και των θυγατρικών της χρήσεως 1/7/2004 - 30/6/2005 η οποία έχει καταρτισθεί με βάση τις ελεγμένες ενοποιημένες οικονομικές καταστάσεις της χρήσεως για τις οποίες έχει εκδοθεί το από 2/8/2005 πιστοποιητικό μας ελέγχου. Κατά την γνώμη μας η προαναφερόμενη Ενοποιημένη Κατάσταση Ταμιακών Ροών απεικονίζει τις Ταμιακές εισροές και εκροές από τις, κατά την χρήση, δραστηριότητες του συνόλου των επιχειρήσεων που περιλαμβάνονται στην ενοποίηση της 30/6/2005.</p>					
<p><b>PANNELL KERR FORSTER</b> International Ltd</p>		<p>Αθήνα, 2 Αυγούστου 2005 <b>ΔΙΕΘΝΗΣ ΕΛΕΓΚΤΙΚΗ Α.Ε.</b> Ορκωτοί Ελεγκτές Λογιστές <b>Ο ΟΡΚΩΤΟΣ ΕΛΕΓΚΤΗΣ ΛΟΓΙΣΤΗΣ</b> <b>ΑΝΑΣΤΑΣΙΟΣ Θ. ΚΑΒΕΛΑΡΗΣ</b> ΑΜ ΣΟΕΛ 10721</p>			

## 10.12 Εξέλιξη χρηματιστηριακής τιμής και όγκου συναλλαγών της μετοχής σε σχέση με την πορεία του κλάδου και τον γενικό δείκτη του Χ.Α.Α.

Η μετοχή της εταιρείας εισήχθη προς διαπραγμάτευση στην Παράλληλη Αγορά του Χ.Α.Α. την 11/12/2000. Το α' τρίμηνο του 2002 πραγματοποιήθηκε αύξηση μετοχικού κεφαλαίου ποσού 1.033.876,76 ευρώ με κεφαλαιοποίηση ισόποσου λογαριασμού που δημιουργήθηκε από διαφορά διάθεσης μετοχών υπέρ το άρτιο και έκδοση 3.302.500 νέων μετοχών οι οποίες διανεμήθηκαν δωρεάν στους μετόχους της λήξης της συνεδρίασης του Χ.Α.Α. της 12/02/2002 με αναλογία μία (1) νέα μετοχή για κάθε (2) δύο παλαιές. Την 13/02/2002 έγινε η προσαρμογή της χρηματιστηριακής τιμής της μετοχής.

Στον παρακάτω πίνακα παρουσιάζεται η τιμή κλεισίματος της μετοχής στην τελευταία συνεδρίαση των μηνών Ιουλίου 2004 έως Αυγούστου 2005 σε σχέση με τον δείκτη του κλάδου -είδη και λύσεις πληροφορικής- και του γενικού δείκτη του Χ.Α.Α.

ΗΜΕΡΟΜΗΝΙΑ	ΑΡΙΘΜΟΣ ΜΕΤΟΧΩΝ	ΤΙΜΗ ΚΛΕΙΣΙΜΑΤΟΣ ΣΕ ΕΥΡΩ	ΜΗΝΙΑΙΟΣ ΟΓΚΟΣ ΣΥΝΑΛΛΑΓΩΝ	ΕΙΔΗ & ΛΥΣΕΙΣ ΠΛΗΡΟΦΟΡΙΚΗΣ	ΓΕΝΙΚΟΣ ΔΕΙΚΤΗΣ Χ.Α.Α.
30/07/2004	9.907.500	1,59	287.390	216,92	2.319,30
31/08/2004	9.907.500	1,50	166.980	207,38	2.314,26
30/09/2004	9.907.500	1,27	162.589	199,15	2.328,24
29/10/2004	9.907.500	1,38	117.080	200,28	2.489,19
30/11/2004	9.907.500	1,29	181.708	206,52	2.654,81
31/12/2004	9.907.500	1,06	272.978	221,62	2.786,18
31/01/2005	9.907.500	1,05	181.724	224,15	2.919,93
28/02/2005	9.907.500	1,12	294.555	233,31	3.145,16
31/03/2005	9.907.500	0,73	209.064	187,18	2.854,91
28/04/2005	9.907.500	0,64	100.630	170,10	2.868,45
31/05/2005	9.907.500	0,56	76.810	180,52	2.959,53
30/06/2005	9.907.500	0,59	1.826.040	203,58	3.060,73
29/07/2005	9.907.500	0,62	92.440	211,86	3.271,78
31/08/2005	9.907.500	0,58	61.470	206,93	3.231,48

