



ΕΤΗΣΙΟ ΔΕΛΤΙΟ

2006 - 2007

ΝΟΕΜΒΡΙΟΣ 2007

ΠΕΡΙΕΧΟΜΕΝΑ

	ΣΕΛ.
	ΕΠΙΣΤΟΛΗ ΠΡΟΕΔΡΟΥ
	4
I.	ΠΛΗΡΟΦΟΡΙΕΣ ΣΧΕΤΙΚΑ ΜΕ ΤΑ ΠΡΟΣΩΠΑ ΠΟΥ ΕΙΝΑΙ ΥΠΕΥΘΥΝΑ ΓΙΑ ΤΗΝ ΣΥΝΤΑΞΗ ΤΟΥ ΕΤΗΣΙΟΥ ΔΕΛΤΙΟΥ ΚΑΙ ΤΟΝ ΕΛΕΓΧΟ ΤΩΝ ΛΟΓΑΡΙΑΣΜΩΝ
	5
II.	ΠΛΗΡΟΦΟΡΙΕΣ ΣΧΕΤΙΚΑ ΜΕ ΤΗΝ ΕΤΑΙΡΕΙΑ ΚΑΙ ΤΟ ΜΕΤΟΧΙΚΟ ΤΗΣ ΚΕΦΑΛΑΙΟ
	6
II. 1	Γενικές Πληροφορίες σχετικά με την εταιρεία
	6
II. 2	Πληροφορίες σχετικά με τις μετοχές και την εισαγωγή τους στο Χρηματιστήριο Αθηνών
	6
II. 3	Γενικές πληροφορίες σχετικά με το μετοχικό κεφάλαιο
	7
II. 3.1	Υψος μετοχικού κεφαλαίου και χαρακτηριστικά του
	7
II. 3.2	Εξέλιξη μετοχικού κεφαλαίου
	7
II. 3.3	Μέτοχοι
	7
III.	ΔΙΚΑΙΩΜΑΤΑ ΜΕΤΟΧΩΝ
	9
III.1	Γενικά
	9
III.2	Φορολογία μερισμάτων
	10
IV.	ΠΛΗΡΟΦΟΡΙΕΣ ΣΧΕΤΙΚΑ ΜΕ ΤΗΝ ΔΡΑΣΤΗΡΙΟΤΗΤΑ ΤΗΣ ΕΤΑΙΡΕΙΑΣ
	10
IV.1	Σύντομο Ιστορικό
	10
IV. 2	Περιγραφή αντικειμένου
	11
IV. 3	Δίκτυο πωλήσεων και διανομής
	11
IV. 3.1	Πελάτες
	12
IV. 3.2	Τεχνική υποστήριξη πελατών
	12
IV. 3.3	Προμηθευτές
	13
IV. 4	Πάγια περιουσιακά στοιχεία
	14
IV. 5	Επενδύσεις
	14
IV. 6	Συμμετοχές της CPI
	14
IV. 6.1	Συνδεδεμένες επιχειρήσεις
	14
IV. 6.2	Μη συνδεδεμένες επιχειρήσεις
	15
V.	ΠΛΗΡΟΦΟΡΙΕΣ ΣΧΕΤΙΚΑ ΜΕ ΤΗ ΔΙΟΙΚΗΣΗ – ΔΙΕΥΘΥΝΣΗ
	17
V.1	Διοίκηση – Διεύθυνση Εργασιών
	17
V.2	Συμμετοχές των μελών του Δ.Σ. και των κυρίων Μετόχων, στο Δ.Σ. και στο κεφάλαιο άλλων εταιρειών
	18
V.3	Οργανόγραμμα
	21
VI.	ΟΙΚΟΝΟΜΙΚΑ ΣΤΟΙΧΕΙΑ 2006-2007
	22
	Εκθεση Διαχείρισης του Διοικητικού Συμβουλίου για την Εταιρεία
	23
	Εκθεση Διαχείρισης του Διοικητικού Συμβουλίου για τον Όμιλο
	25
	Επεξηγηματική Εκθεση του Δ. Σ. Σύμφωνα με το άρθρο 11α του Ν. 3371/2005
	27
	Εκθεση Ελέγχου Ορκωτού Λογιστή
	29
VI.1	Κατάσταση Αποτελεσμάτων Χρήσεως
	30
VI.2	Ισολογισμος
	31
VI.3	Κατάσταση Μεταβολών στα Ιδια Κεφάλαια
	32
VI.3.1	Όμιλος
	32
VI.3.2	Εταιρεία
	33
VI.4	Στοιχεία Κατάστασης Ταμειακών Ροών
	34
VI.5	Σύσταση και δραστηριότητα Εταιρείας και θυγατρικών
	35
VI.5.1	CPI AE (Μητρική εταιρεία)
	35
VI.5.2	MDI AE (Θυγατρική Εταιρεία)
	35
VI.5.3	CPI Computer Peripherals International (Cyprus) LTD (θυγατρική εταιρεία)
	35
VI.6	Βάση παρουσίασης Οικονομικών Καταστάσεων
	35

CPI AE**ΕΤΗΣΙΟ ΔΕΛΤΙΟ & ΑΠΟΛΟΓΙΣΜΟΣ 2006-2007**

VI.6.1	Βάση σύνταξης Οικονομικών Καταστάσεων	35
VI.6.2	Υιοθέτηση των Διεθνών Προτύπων Χρηματοοικονομικής Πληροφόρησης	36
VI.6.3	Έγκριση Οικονομικών Καταστάσεων	36
VI.6.4	Εκτιμήσεις Διοίκησης	36
VI.7	Βασικές Λογιστικές Αρχές	36
VI.7..1	Αρχές Ενοποίησης	36
VI.7.2	Ενσώματα Πειουσιακά στοιχεία	36
VI.7.3	Άυλα Περιουσιακά στοιχεία	37
VI.7.4	Αποθέματα	37
VI.7.5	Πελάτες και Λοιπές απαιτήσεις	37
VI.7.6	Ταμειακά διαθέσιμα και ισοδύναμα	37
VI.7.7	Παροχές σε Εργαζόμενους	37
VI.7.8	Προβλέψεις	37
VI.7.9	Έσοδα	38
VI.7.10	Φορολογία εισοδήματος (Τρέχουσα και αναβαλλόμενη)	38
VI.7.11	Συναλλαγές σε Ξένο Νόμισμα	38
VI.7.12	Κέρδη ανά μετοχή	38
VI.7.13	Αναφορά ανά κλάδο Δραστηριότητας και Γεωγραφική περιοχή	38
VI.7.14	Συναλλαγές με συνδεδεμένα μέρη	39
VI.7.15	Χρηματοοικονομικά	40
VI.7.16	Επενδύσεις σε χρηματοοικονομικά περιουσιακά στοιχεία	41
VI.8	Επεξηγήσεις και αναλύσεις επι των στοιχείων του Ισολογισμού	42
VI.8.1	Ενσώματα Πάγια	42
VI.8.1.1	Ενσώματα πάγια Εταιρείας	42
VI.8.1.2	Ενσώματα πάγια Ομίλου	42
VI.8.2	Άυλα περιουσιακά στοιχεία	43
VI.8.2.1	Άυλα περιουσιακά στοιχεία Έταιρείας	43
VI.8.2.2	Άυλα περιουσιακά στοιχεία Ομίλου	43
VI.9.1	Επενδύσεις σε Εταιρείες που ενοποιούνται	43
VI.9.2	Ανβαλλόμενες φορολογικές απαιτήσεις	44
VI.9.3	Χρηματοοικονομικά στοιχεία διαθέσιμα προς πώληση	44
VI.9.4	Λοιπές μακροπρόθεσμες απαιτήσεις	44
VI.9.5	Αποθέματα	44
VI.9.6	Εμπορικοί Χρεώστες	44
VI.9.7	Λοιπά στοιχεία κυκλοφορούντος Ενεργητικού	45
VI.9.8	Ταμειακά διαθέσιμα και ισοδύναμα	45
VI.9.9	Λοιπά Αποθεματικά	45
VI.9.10	Δάνεια	45
VI.9.11	Υποχρεώσεις παροχών προσωπικού λόγω εξόδου από την Υπηρεσία	45
VI.9.12	Λοιπές Υποχρεώσεις	46
VI.10	Επεξηγήσεις και αναλύσεις επί των αποτελεσμάτων χρήσεως	46
VI.10.1	Κύκλος εργασιών	46
VI.10.2	Κόστος Πωληθέντων	47
VI.10.2.1	Κόστος Παροχής υπηρεσιών	47
VI.10.3	Αμοιβές Προσωπικού	47
VI.10.4	Έξοδα Διάθεσης	48
VI.10.5	Έξοδα διοικητικής Λειτουργίας	48
VI.10.6	Φόρος Εισοδήματος	48
VI.10.7	Κέρδη / Ζημίες ανά μετοχή	49
VI.10.8	Αποσβέσεις	49
VI.11	Λοιπές επεξηγήσεις για τα στοιχεία των Οικονομικών καταστάσεων	49
VI.11.1	Λογιστικές μέθοδοι	49
VI.11.2	Εταιρείας που ενοποιούνται και μέθοδος ενοποίησης	49
VI.11.3	Υφιστάμενα εμπράγματα βάρη	50
VI.11.4	Επίδικες ή υπό διαιτησία διαφορές	50
VI.11.5	Γεγονότα μετά την ημερομηνία του ισολογισμού	50
VII	ΠΛΗΡΟΦΟΡΙΕΣ ΤΟΥ ΑΡΘΡΟΥ 10 Ν. 3401/2006 – ΥΠΟΧΡΕΑ ΠΡΟΣΩΠΑ	51
VIII	ΔΙΑΘΕΣΙΜΟΤΗΤΑ ΟΙΚΟΝΟΜΙΚΩΝ ΣΤΟΙΧΕΙΩΝ	
IX	ΣΥΝΟΠΤΙΚΑ ΕΤΗΣΙΑ ΣΤΟΙΧΕΙΑ ΚΑΙ ΠΛΗΡΟΦΟΡΙΕΣ ΣΕ ΕΝΟΠΟΙΗΜΕΝΗ ΚΑΙ ΜΗ ΒΑΣΗ	
X	ΣΥΝΟΠΤΙΚΑ ΕΝΔΙΑΜΕΣΑ ΣΤΟΙΧΕΙΑ ΚΑΙ ΠΛΗΡΟΦΟΡΙΕΣ ΣΕ ΕΝΟΠΟΙΗΜΕΝΗ ΚΑΙ ΜΗ ΒΑΣΗ	

ΕΠΙΣΤΟΛΗ ΤΟΥ ΠΡΟΕΔΡΟΥ ΤΟΥ Δ.Σ.

Αγαπητοί Μέτοχοι

Η οικονομική χρήση που έκλεισε ήταν δύσκολη για το Όμιλο ο οποίος κατόρθωσε τελικά να επιτύχει βελτιωμένα αποτελέσματα σε σχέση με την προηγούμενη χρονιά.

Πράγματι ο κύκλος εργασιών του Ομίλου παρουσίασε, σε σχέση με την προηγούμενη χρήση μικρή αύξηση 3,5% ενώ τα κέρδη του αυξήθηκαν κατά 250% λόγω και της στροφής του Ομίλου προς τις υπηρεσίες και αγορές μεγαλύτερης προστιθέμενης αξίας.

Είναι ιδιαίτερα θετικό ότι τα καλά αυτά αποτελέσματα ήρθαν παρά το γεγονός ότι ο Όμιλος προέβη την χρονιά που πέρασε σε περαιτέρω αύξηση των προβλέψεών του, τόσο για επισφάλειες πελατών όσο και για έξοδο του προσωπικού από την υπηρεσία. Τέλος ο Όμιλος συνέχισε την στρατηγική της μείωσης του δανεισμού που ξεκίνησε πριν 2 χρόνια χωρίς να μειώσει τις επενδύσεις του όπως φαίνεται από τις αυξημένες αποσβέσεις του Ομίλου.

Επιπλέον ο Όμιλος ολοκλήρωσε την εσωτερική του αναδιοργάνωση που ξεκίνησε πριν 1 ½ έτος και έτσι η νέα Οικονομική του χρήση ξεκίνησε με εξωστρέφεια.

Οι επενδύσεις στους τομείς ενδιαφέροντος με μεγάλη προστιθέμενη αξία συνεχίστηκαν (Σημεία Εντατικής Λιανικής, IP Τηλεφωνία, ασφάλεια και επιτήρηση χώρων, Υπηρεσίες Διαχείρισης Εκτυπώσεων κλπ) και τα έσοδα από αυτές τις αγορές εμφανίζονται αυξημένα και με ιδιαίτερα ενθαρρυντικές τάσεις ανάπτυξης. Επί πλέον οι επενδύσεις σε Πληροφορικά συστήματα που έγιναν τα τελευταία 4 χρόνια είναι πια ώριμες και αποδίδουν ικανοποιητικά.

Την χρονιά που διανύουμε αναμένουμε συνέχιση της βελτίωσης των μεγεθών του Ομίλου.

Οι επενδύσεις που έχουν πραγματοποιηθεί τα τελευταία χρόνια σε αγορές με υψηλή προστιθέμενη αξία, η υγιής χρηματοοικονομική θέση του Ομίλου, ο νέος τρόπος Οργάνωσης και λειτουργίας του Ομίλου καθώς και νέα προϊόντα θα βοηθήσουν σημαντικά στην βελτίωση αυτή.

Κύριοι Μέτοχοι

Το Διοικητικό Συμβούλιο και τα στελέχη της CPI θα συνεχίσουν να εργάζονται σκληρά με μοναδικό στόχο την πρόοδο των εργασιών της Εταιρείας και την αύξηση της μετοχικής της αξίας.

Σας ευχαριστούμε για την εμπιστοσύνη σας, που ενισχύει την αποφασιστικότητα και την πίστη μας για την επίτευξη των στόχων και των προσδοκιών όλων μας

Ο Πρόεδρος του Δ.Σ.
&
Διευθύνων Σύμβουλος

Χρήστος Παπαθάνος

Ι. ΠΛΗΡΟΦΟΡΙΕΣ ΣΧΕΤΙΚΑ ΜΕ ΤΑ ΠΡΟΣΩΠΑ ΠΟΥ ΕΙΝΑΙ ΥΠΕΥΘΥΝΑ ΓΙΑ ΤΗ ΣΥΝΤΑΞΗ ΤΟΥ ΕΤΗΣΙΟΥ ΔΕΛΤΙΟΥ ΚΑΙ ΤΟΝ ΕΛΕΓΧΟ ΤΩΝ ΛΟΓΑΡΙΑΣΜΩΝ

Στο παρόν Ετήσιο Δελτίο περιλαμβάνονται και παρουσιάζονται όλα εκείνα τα στοιχεία και οι πληροφορίες που είναι απαραίτητες προκειμένου επενδυτές να μπορούν με εμπειρισματομένο τρόπο να εκτιμήσουν σωστά την περιουσία, τη χρηματοοικονομική κατάσταση, τα αποτελέσματα, τη δραστηριότητα και τις προοπτικές της Εταιρείας "**CPI Ανώνυμος Εταιρεία Ηλεκτρονικών Υπολογιστών & Περιφερειακών**" (εφεξής η "Εταιρεία" ή "η CPI Α.Ε." ή "η CPI").

Η σύνταξη και η διάθεση του παρόντος Ετήσιου Δελτίου έγινε σύμφωνα με τις διατάξεις της ισχύουσας νομοθεσίας και συγκεκριμένα των αποφάσεων 5/204/14-11-2000 και 7/372/15-2-2006 του ΔΣ της Επιτροπής Κεφαλαιαγοράς.

Υπεύθυνοι για τη σύνταξη του Ετήσιου Δελτίου, καθώς και για την ακρίβεια των στοιχείων που περιέχει είναι ο κ. Χρήστος Παπαθάνος, Πρόεδρος Δ.Σ. και Διευθύνων Σύμβουλος και ο κ. Κωσταντίνος Σκούρας, Οικονομικός Διευθυντής, Ραφαηλίδου 1 Ταύρος Τηλ. 210-48.05.800

Η Εταιρεία ελέγχεται από Ορκωτούς Ελεγκτές - Λογιστές. Τον έλεγχο για την εταιρική χρήση **1/7/2005-30/6/2006**, καθώς επίσης για την εταιρική χρήση **1/7/2006-30/6/2007** έχει διενεργήσει ο Ορκωτός Ελεγκτής - Λογιστής κ. **Ευστάθιος Καγιούλης - ΑΜ ΣΟΕΛ 13271-** της εταιρείας **Ευρωελεγκτική Α.Ε. (Βας.Σοφίας 120 Αθήνα τηλ. 210 74.80.600)**.

Επίσης οι ενοποιημένες οικονομικές καταστάσεις έχουν ελεγχθεί για την εταιρική χρήση **1/7/2005-30/6/2006**, καθώς επίσης για την εταιρική χρήση **1/7/2006-30/6/2007** έχει διενεργήσει ο Ορκωτός Ελεγκτής - Λογιστής κ. **Ευστάθιος Καγιούλης - ΑΜ ΣΟΕΛ 13271-** της εταιρείας **Ευρωελεγκτική Α.Ε. (Βας.Σοφίας 120 Αθήνα τηλ. 210 74.80.600)**.

Τα πιστοποιητικά ελέγχου του ορκωτού ελεγκτή-λογιστή παρατίθενται στο κεφάλαιο "**Οικονομικά Στοιχεία 2006-2007**" του παρόντος ετήσιου δελτίου.

Οι επενδυτές που ενδιαφέρονται για περισσότερες πληροφορίες μπορούν να απευθύνονται τις εργάσιμες ημέρες και ώρες στα γραφεία της Εταιρείας Ραφαηλίδου 1 Ταύρος τηλ 210-48.05.800 (υπεύθυνη η κα. Σοφία Τσαδήμα).

II. ΠΛΗΡΟΦΟΡΙΕΣ ΣΧΕΤΙΚΑ ΜΕ ΤΗΝ CPI

1. Γενικές Πληροφορίες σχετικά με την εταιρεία

Η "C.P.I. Ανώνυμος Εταιρεία Ηλεκτρονικών Υπολογιστών & Περιφερειακών" με διακριτικό τίτλο "C.P.I." ιδρύθηκε το 1995 (ΦΕΚ 141/10.01.95). Η εταιρεία προήλθε από συγχώνευση των εταιρειών CPI A.E.- έτος ίδρυσης 1990 ΦΕΚ 3989/90- και CAD E.Π.Ε. – έτος ίδρυσης 1985 ΦΕΚ 1087/85- με δημιουργία νέας εταιρείας. Η έδρα της εταιρείας βρίσκεται στον Δήμο Ταύρου στην οδό Ραφαηλίδου αρ.1. Η διάρκεια της Εταιρείας έχει ορισθεί σε εκατό (100) έτη.

Η Εταιρεία είναι εγγεγραμμένη στο μητρώο ανωνύμων εταιρειών με αριθμό 32624/06/B/95/1.

Ο σκοπός της Εταιρείας σύμφωνα με το άρθρο 3 του καταστατικού της είναι:

1. Η εμπορία και πάσης μορφής εκμετάλλευση Ηλεκτρονικών Υπολογιστών, περιφερειακών (H/Y) ηλεκτρονικών υπολογιστών, περιφερειακών ηλεκτρονικών υπολογιστών εν γένει, συνδεδεμένων ή μη με υπολογιστές, τηλεπικοινωνιακών συσκευών αναπαραγωγής εικόνων ή ήχων, εκτυπωτικών συσκευών, ηλεκτρονικού υλικού και συναφών ανταλλακτικών, όπως και προγραμμάτων Η/Υ.
2. Η οργάνωση και λειτουργία συστήματος διανομής και τεχνικής υποστήριξης (σέρβις) των αντικειμένων της εμπορίας της.
3. Η αντιπροσώπευση συναφών αλλοδαπών και Ελληνικών οίκων.
4. Η ανάπτυξη και εμπορία λογισμικού.
5. Η ανάληψη διεκπεραίωσης διαφόρων εργασιών και δραστηριοτήτων πελατών με χρήση μέσω και τεχνογνωσίας της εταιρείας (παροχή υπηρεσιών outsourcing).
6. Η δημιουργία, λειτουργία και εκμετάλλευση εφαρμογών διαδικτύου για την άσκηση δραστηριοτήτων Ηλεκτρονικού εμπορίου επί προϊόντων και υπηρεσιών της Εταιρείας ή τρίτων.
7. Η ίδρυση και λειτουργία εμπορικών καταστημάτων η γραφείων σε ιδιόκτητα ή μίσθια ακίνητα στην Ελλάδα ή το εξωτερικό. Ειδικότερα για την επίτευξη του σκοπού της εταιρείας μπορεί:
 - α) Να συμμετέχει σε οποιαδήποτε επιχείρηση με όμοιο ή παρεμφερή σκοπό, που θα λειτουργεί με οποιαδήποτε νομική μορφή.
 - β) Να συνεργάζεται με οποιοδήποτε φυσικό ή νομικό πρόσωπο και με οποιονδήποτε τρόπο.
 - γ) Ν' αντιπροσωπεύει οποιαδήποτε επιχείρηση ημεδαπή ή αλλοδαπή με όμοιο ή παρεμφερή σκοπό.

Κατόπιν των ανωτέρω και σύμφωνα με την ταξινόμηση της Ε.Σ.Υ.Ε. η Εταιρεία υπάγεται στον κλάδο 5184 Χονδρικό Εμπόριο ηλεκτρονικών υπολογιστών, περιφερειακού εξοπλισμού υπολογιστών και λογισμικού, 5185 Χονδρικό εμπόριο άλλων μηχανών και εξοπλισμού γραφείου και 7250 Συντήρηση και επισκευή μηχανών γραφείου λογιστικών μηχανών και εξοπλισμού πληροφορικής.

Η εταιρεία έχει και εφαρμόζει κανονισμό εσωτερικής λειτουργίας σύμφωνα με την απόφαση 5/204/14.11.2000 του Δ.Σ. της Επιτροπής Κεφαλαιαγοράς.

2. Πληροφορίες σχετικά με τις μετοχές και την εισαγωγή τους στο Χρηματιστήριο Αθηνών

Οι μετοχές της Εταιρείας είναι άυλες κοινές ονομαστικές μετοχές με δικαίωμα ψήφου εκπερασμένες σε Ευρώ, διαπραγματεύονται στο Χρηματιστήριο Αξιών και έχουν εκδοθεί βάσει των διατάξεων του Κ.Ν.2190/1920 και του καταστατικού της

Δεν προβλέπονται διαφορετικά δικαιώματα ψήφου για τους κύριους μετόχους της Εταιρείας.

Ο κωδικός ISDN της μετοχής είναι GR5413313008

Η μονάδα διαπραγμάτευσης των μετοχών στο ΧΑ είναι ο τίτλος της 1 άυλης κοινής ονομαστικής μετοχής.

Όσον αφορά την τελευταία χρήση, δεν υφίσταται καμία περίπτωση:

- α) δημόσιας προσφοράς αγοράς ή ανταλλαγής που πραγματοποιήθηκε από τρίτους για μετοχές της Εταιρείας
- β) δημόσιας προσφοράς αγοράς ή ανταλλαγής που πραγματοποιήθηκε από την Εταιρεία για μετοχές άλλης εταιρείας.

Σύμφωνα με δήλωση της Διοίκησης της CPI AE

- α) δεν υπάρχει, γνωστή στην εταιρεία, συμφωνία της οποίας η εφαρμογή θα μπορούσε, σε μεταγενέστερη ημερομηνία να επιφέρει αλλαγές όσον αφορά στον έλεγχο της
- β) δεν υπάρχουν δικαιώματα / υποχρεώσεις απόκτησης εγκεκριμένου αλλά όχι εγγεγραμμένου κεφαλαίου, καθώς επίσης δεν υπάρχει κεφάλαιο κάποιου μέλους του Όμιλου για το οποίο να υφίσταται δικαίωμα προαίρεσης ή συμφωνία υπό όρους ή άνευ όρων που προβλέπει ότι το κεφάλαιο αυτό θα αποτελέσει αντικείμενο δικαιώματος προαίρεσης.
- γ) δεν υπάρχουν μετοχές της εταιρείας που να κατέχονται από την ίδια ή για λογαριασμό της ή από θυγατρικές της

3. Γενικές πληροφορίες σχετικά με το μετοχικό κεφάλαιο

3.1 Ύψος μετοχικού κεφαλαίου και χαρακτηριστικά του

Το μετοχικό κεφάλαιο της εταιρείας είναι ολοσχερώς καταβεβλημένο και ανέρχεται στο ποσό των 2.972.250,00 ευρώ διαιρούμενο σε 9.907.500 κοινές ονομαστικές μετοχές ονομαστικής αξίας εκάστης 0,30 ευρώ

3.2 Εξέλιξη μετοχικού κεφαλαίου

Η εξέλιξη του μετοχικού κεφαλαίου της Εταιρείας κατά την τελευταία πενταετία, έχει ως εξής:

Ημερ. Γ.Σ.	Αριθμός Φεκ	Ποσό αύξησης μετοχικού κεφαλαίου (σε ευρώ)	Αριθμός μετοχών	Με καταβολή μετρητών (σε ευρώ)	Με κεφαλ/ση αποθεματικών και υπέρ το άρτιο(σε ευρώ)	Μετοχικό κεφάλαιο μετά την αύξηση (σε ευρώ)	Ονομαστική αξία μετοχής (σε ευρώ)	Συνολικός αριθμός μετοχών
20/12/2001	323/15-1-2002	1.033.878,76	3.302.500		1.033.878,76	2.972.250,00	0,30	9.907.500

Σημ: 1) Κατά την Γενική Συνέλευση της 20/12/2001 αποφασίστηκε η αλλαγή της ονομαστικής αξίας της τιμής της μετοχής και η έκφραση αυτής και του μετοχικού κεφαλαίου σε ευρώ σύμφωνα με το ν.2842/2000 με ταυτόχρονη αύξηση του μετοχικού κεφαλαίου και την έκδοση 3.302.500 νέων μετοχών οι οποίες διανεμήθηκαν δωρεάν στους μετόχους της 12/2/2002 σε αναλογία μία (1) νέα μετοχή για κάθε δύο (2) παλαιές.

3.3 Μέτοχοι

Με βάση το μετοχολόγιο της 30/6/2007 η μετοχική σύνθεση έχει ως εξής:

ΜΕΤΟΧΙΚΗ ΣΥΝΘΕΣΗ		
Μέτοχοι με ποσοστό συμμετοχής μεγαλύτερο του 3%	Αριθμός μετοχών	Ποσοστό %
Bansara Trading LTD	3.260.675	32,91%
Πικούνης Αναστάσιος	3.305.000	33,36%
OKI Europe LTD	855.000	8,63%
Αθροισμα	7.420.675	74,9%
Μέτοχοι με ποσοστό συμμετοχής μικρότερο του 3%	2.433.290	25,10%
ΣΥΝΟΛΟ	9.907.500	100%

Η εταιρεία BANSARA A.E. είναι συμφερόντων κ. Χρήστου Παπαθάνου, ιδρύθηκε το 1996 και έχει έδρα τη Λευκωσία της Κύπρου (Αρ. Εγγραφής 79723). Είναι μια Holding εταιρεία, η οποία κατέχει σήμερα το 32,91% των μετοχών της CPI A.E.

Η εταιρεία ύστερα από την 7/11/98 απόφαση της Γ.Σ. διοικείται από διμελές Διοικητικό Συμβούλιο το οποίο απαρτίζεται από τους εξής:

Στέλιο Σαββίδη του Χρήστου	Μέλος
Εύα Αγαθαγγέλου του Θεμιστοκλή	Μέλος

Το μετοχικό κεφάλαιο της εταιρείας ανέρχεται σε 2.130 δολάρια ΗΠΑ και διαιρείται σε 1.000 ονομαστικές μετοχές ονομαστικής αξίας 2,13 δολάρια ΗΠΑ η κάθε μία.

Η διοίκηση της εταιρείας ασκείται από τους κ.κ. Στέλιο Σαββίδη και Εύα Αγαθαγγέλου.

Σημειώνεται ότι η εν λόγω εταιρεία δεν ενοποιεί τις οικονομικές καταστάσεις με την CPI Α.Ε.
Η εταιρεία δεν έχει υπογράψει συμφωνίες/συνεργασίες με την Εκδότρια

III. ΔΙΚΑΙΩΜΑΤΑ ΜΕΤΟΧΩΝ

1 Γενικά

Κάθε μετοχή της Εταιρείας ενσωματώνει όλα τα δικαιώματα και τις υποχρεώσεις που καθορίζονται από το Νόμο και το Καταστατικό της Εταιρείας, το οποίο δεν περιέχει διατάξεις περισσότερο περιοριστικές από αυτές που προβλέπει ο Νόμος. Η κατοχή του τίτλου της μετοχής συνεπάγεται αυτοδικαίως την αποδοχή από τον κύριο αυτής του Καταστατικού της Εταιρείας και των νομίμων αποφάσεων των Γενικών Συνελεύσεων των μετόχων.

Το Καταστατικό της Εταιρείας δεν περιέχει ειδικά δικαιώματα υπέρ συγκεκριμένων μετόχων.

Οι μετοχές της Εταιρείας είναι ελεύθερα διαπραγματεύσιμες.

Η ευθύνη των μετόχων περιορίζεται στην ονομαστική αξία των μετοχών που κατέχουν. Οι μέτοχοι συμμετέχουν στη διοίκηση και τα κέρδη της Εταιρείας σύμφωνα με το Νόμο και τις διατάξεις του Καταστατικού. Τα δικαιώματα και οι υποχρεώσεις που απορρέουν από κάθε μετοχή παρακολουθούν αυτή σε οποιονδήποτε καθολικό ή ειδικό διάδοχο του μετόχου. Οι μέτοχοι ασκούν τα δικαιώματά τους σε σχέση με τη Διοίκηση της Εταιρείας μόνο μέσω των Γενικών Συνελεύσεων.

Οι μέτοχοι έχουν δικαίωμα προτίμησης σε κάθε μελλοντική αύξηση του Μετοχικού Κεφαλαίου της Εταιρείας, ανάλογα με τη συμμετοχή τους στο υφιστάμενο μετοχικό κεφάλαιο, όπως ορίζεται στο άρθρο 13, § 5, του Κωδικοποιημένου Νόμου 2190/1920.

Οι δανειστές του μετόχου και οι καθολικοί ή ειδικοί διάδοχοί του σε καμία περίπτωση δεν μπορούν να προκαλέσουν την κατάσχεση ή τη σφράγιση οποιουδήποτε περιουσιακού στοιχείου ή των βιβλίων της Εταιρείας, ούτε να ζητήσουν τη διανομή ή εκκαθάρισή της, ούτε να αναμιχθούν οπωσδήποτε στη διοίκηση ή τη διαχείρισή της.

Κάθε μέτοχος, οπουδήποτε και να κατοικεί, λογίζεται ότι έχει νόμιμη κατοικία την έδρα της Εταιρείας ως προς τις σχέσεις του με αυτή και υπόκειται στην Ελληνική Νομοθεσία. Κάθε διαφορά μεταξύ της Εταιρείας αφ' ενός και των μετόχων ή οποιουδήποτε τρίτου αφ' ετέρου, υπάγεται στην αποκλειστική αρμοδιότητα των τακτικών δικαστηρίων, η δε Εταιρεία ενάγεται μόνον ενώπιον των δικαστηρίων της έδρας της.

Κάθε μετοχή παρέχει το δικαίωμα μιας ψήφου. Συγκύριοι μετοχής, για να έχουν το δικαίωμα ψήφου, πρέπει να υποδείξουν στην Εταιρεία εγγράφως ένα κοινό εκπρόσωπο για τη μετοχή αυτή, ο οποίος θα τους εκπροσωπήσει στη Γενική Συνέλευση, μέχρι δε τον καθορισμό αυτόν αναστέλλεται η άσκηση των δικαιωμάτων τους.

Κάθε μέτοχος δικαιούται να μετέχει στη Γενική Συνέλευση των μετόχων της Εταιρείας είτε αυτοπροσώπως είτε μέσω πληρεξουσίου. Για να μετάσχει μέτοχος στη Γενική Συνέλευση πρέπει να καταθέσει τις μετοχές του στο Ταμείο της Εταιρείας ή στο Ταμείο Παρακαταθηκών και Δανείων ή σε οποιαδήποτε Τράπεζα στην Ελλάδα, πέντε (5) τουλάχιστον ημέρες πριν την ορισθείσα για τη συνεδρίαση της Γενικής Συνέλευσης ημερομηνία. Μέσα στην ίδια προθεσμία πρέπει να κατατίθενται στην Εταιρεία οι αποδείξεις κατάθεσης των μετοχών και τα έγγραφα εκπροσώπησης και να δίνεται στο μέτοχο απόδειξη για την είσοδό του στη Γενική Συνέλευση.

Μέτοχοι που δεν συμμορφώνονται με τα παραπάνω θα μετέχουν στη Γενική Συνέλευση μόνο με την άδειά της.

Μέτοχοι που εκπροσωπούν το 5% του καταβεβλημένου μετοχικού κεφαλαίου έχουν το δικαίωμα:

α. Να ζητήσουν από το Πρωτοδικείο της έδρας της Εταιρείας, το διορισμό ενός ή περισσότερων ελεγκτών για τον έλεγχο της Εταιρείας, σύμφωνα με τα άρθρα 40, 40ε του Ν.2190/1920.

β. Να ζητήσουν τη σύγκληση Έκτακτης Γενικής Συνέλευσης των μετόχων. Το Διοικητικό Συμβούλιο υποχρεούται να συγκαλέσει τη Συνέλευση αυτή εντός 30 ημερών από την ημέρα κατάθεσης της αίτησης στον Πρόεδρο του Διοικητικού Συμβουλίου. Οι αιτούντες μέτοχοι οφείλουν να αναγράφουν στην αίτηση τα θέματα για τα οποία καλείται να αποφασίσει η Γενική Συνέλευση.

Κάθε μέτοχος μπορεί να ζητήσει, δέκα ημέρες πριν από την Τακτική Συνέλευση, τις ετήσιες οικονομικές καταστάσεις και τις σχετικές εκθέσεις του Διοικητικού Συμβουλίου και των Ελεγκτών.

Μέρισμα δικαιούται κάθε φυσικό ή νομικό πρόσωπο ιδιωτικού ή δημοσίου δικαίου που είναι μέτοχος κατά την ημερομηνία έγκρισης των ετήσιων οικονομικών καταστάσεων από την Τακτική Γενική Συνέλευση των μετόχων ή οποτεδήποτε άλλοτε οριστεί.

Το μέρισμα κάθε μετοχής πληρώνεται εντός 2 μηνών από την ημερομηνία της Τακτικής Γενικής Συνέλευσης που ενέκρινε τις ετήσιες οικονομικές καταστάσεις. Ο τόπος και τρόπος καταβολής ανακοινώνεται με δημοσιεύσεις στον Τύπο.

Τα μερίσματα που δεν ζητήθηκαν για μια πενταετία αφότου κατέστησαν απαιτητά παραγράφονται υπέρ του Δημοσίου.

Σε ότι αφορά τη διαδικασία κατάθεσης των μετοχών προκειμένου να συμμετέχει ο μέτοχος στις Γενικές Συνελεύσεις των μετόχων της Εταιρείας και τη διαδικασία πληρωμής του μερίσματος, θα εφαρμόζονται τα προβλεπόμενα στον Κανονισμό Λειτουργίας και Εκκαθάρισης του Συστήματος Άυλων Τίτλων του Κεντρικού Αποθετηρίου Αξιών, όπως αυτός εκάστοτε ισχύει.

2. Φορολογία μερισμάτων .

Σύμφωνα με το φορολογικό νόμο, ο φορολογικός συντελεστής που εφαρμοζόταν στις ανώνυμες Εταιρίες έως την 31η Δεκεμβρίου 2004 ήταν 35%. Με το νόμο 3296/14.12.2004, ο φορολογικός συντελεστής των επιχειρήσεων θα μειώνεται σταδιακά από 35% σε 25%. Συγκεκριμένα, για τη χρήση 01/07/05-30/06/06 ο φορολογικός συντελεστής μειώθηκε στο 32% και για τη χρήση 01/07/06-30/06/07 μειώθηκε στο 29%, ενώ από τη χρήση 01/07/07 και μεταγενέστερα θα διαμορφωθεί στο 25%. Ο φόρος υπολογίζεται επί των κερδών πριν από οποιαδήποτε διανομή.

Έτσι, τα μερίσματα διανέμονται από ήδη φορολογηθέντα στο νομικό πρόσωπο κέρδη και επομένως ο μέτοχος δεν έχει καμία φορολογική υποχρέωση επί του ποσού των μερισμάτων που εισπράττει.

Ως χρόνος απόκτησης του εισοδήματος από τα μερίσματα λογίζεται η ημερομηνία έγκρισης των οικονομικών καταστάσεων από τη Γενική Συνέλευση των μετόχων της Εταιρείας.

Σημειώνεται ότι, σύμφωνα με τις διατάξεις του νόμου, από τα κέρδη τα οποία πραγματοποιούν σε κάθε χρήση οι θυγατρικές εταιρείες και διανέμονται μερίσματα το μέρος των μερισμάτων που αντιστοιχεί στην μητρική εταιρεία καταβάλλεται κατά την επόμενη χρήση, εκτός αν δοθεί προμέρισμα στην ίδια χρήση, και συνεπώς περιέχεται στα κέρδη της εν λόγω μητρικής εταιρείας της επόμενης χρήσης. Τα μερίσματα από τα κέρδη της μητρικής εταιρείας που σχηματίζονται κατά ένα μέρος από τα διανεμόμενα κέρδη των εταιρειών στις οποίες συμμετέχει, εφόσον διανεμηθούν, καταβάλλονται στην επόμενη από τη λήψη τους χρήση.

IV. ΠΛΗΡΟΦΟΡΙΕΣ ΣΧΕΤΙΚΑ ΜΕ ΤΗΝ ΔΡΑΣΤΗΡΙΟΤΗΤΑ ΤΗΣ ΕΤΑΙΡΕΙΑΣ

1. Σύντομο Ιστορικό

Η Εταιρία ιδρύθηκε το 1990 (ΦΕΚ 3989/90) υπό την επωνυμία CPI Α.Ε. Τον Απρίλιο του 1994 συγχωνεύθηκε με την CAD Ε.Π.Ε. που είχε ιδρυθεί το 1985 (ΦΕΚ 1087/85) και δημιουργήθηκε νέα εταιρία με την ίδια επωνυμία (CPI Α.Ε.). Το 1990 χρονιά υπέγραψε στρατηγική συμφωνία με την ΟΚΙ, η οποία ήταν καθοριστική για την πορεία της Εταιρίας. Το 1991 αποφασίστηκε η μεταφορά της έδρας σε εγκαταστάσεις στην Αγία Παρασκευή, συνολικού εμβαδού 1.100 τ.μ. Το 2002 η εταιρεία μετέφερε την έδρα της στον Ταύρο επί της οδού Ραφαηλίδου 1 σε κτίριο συνολικής έκτασης 5.064 τ.μ.

Σημαντικοί σταθμοί στο ιστορικό της Εταιρίας παρουσιάζονται παρακάτω:

- Τον Ιανουάριο του 1992 εξαγόρασε την Ε. Πίγκα Ο.Ε. που δρούσε στη Θεσσαλονίκη σαν αντιπρόσωπος της CPI στη Βόρεια Ελλάδα.
- Τον Απρίλιο του 1994 συγχωνεύθηκε με την CAD Ε.Π.Ε. και δημιουργήθηκε νέα εταιρία με την ίδια επωνυμία (CPI Α.Ε.).

- Το 1995 η CPI εισήλθε στην αγορά του Digital Image Proccesing (Ψηφιακή Επεξεργασία Εικόνας).
- Το 1996 εισήλθε στην αγορά των Scanners (Σαρωτές Εικόνας) και UPS (Μονάδες Αδιάλειπτης Παροχής Ηλεκτρικού Ρεύματος) και το 1998 στην αγορά Monitors (Οθόνες).
- Το 1998 το υποκατάστημα της Θεσσαλονίκης μεταφέρθηκε σε καινούριες εγκαταστάσεις (στην οδό Μαντζάρου 11) και η OKI Europe Ltd (θυγατρική της OKI Electric Co. Japan) εισήλθε στο μετοχικό κεφάλαιο της CPI Α.Ε.
- Το 1999 η CPI εισήλθε στην αγορά των ασύρματων τοπικών και υπερ-τοπικών δικτύων (Wireless Lans/Wans).
- Το 2000, η CPI εισήλθε στο Χρηματιστήριο Αξιών Αθηνών
- Το 2001 η CPI Α.Ε.
 - α) πιστοποιήθηκε από τον Διεθνή Οργανισμό TUV Austria με το πιστοποιητικό ποιότητας EN ISO 9001:2000 για την εισαγωγή, διανομή, τεχνολογική και τεχνική υποστήριξη ηλεκτρονικών υπολογιστών και περιφερειακών
 - β) εξαγόρασε το 99,99% των μετοχών της εταιρείας MDI Α.Ε. και
 - γ) το 35% της εταιρείας Fiber Systems & Networks Συστήματα Πληροφορικής & Επικοινωνιών Α.Ε.
- Το 2002 αύξησε το ποσοστό συμμετοχής της στην εταιρεία Fiber Systems & Networks Συστήματα Πληροφορικής & Επικοινωνιών Α.Ε. κατά 10% κατέχοντας συνολικά το 45% ενώ εισήλθε στην αγορά των φορολογικοποιημένων συστημάτων τιμολόγησης
- Το 2003 εξαγόρασε το 100% της εταιρείας CPI Computer Peripherals International (Cyprus) Limited και εισήλθε στην αγορά των συστημάτων διαχείρισης Λιανικής (συστήματα POS) .
- Το 2004 ανέλαβε την αντιπροσωπεία της Sharp στην ελληνική αγορά για το κομμάτι των προϊόντων αυτοματισμού γραφείου και προχώρησε σε αλλαγή του πληροφορικού της συστήματος (ERP).
- Το 2005 εισήλθε στην διανομή ολοκληρωμένων Λύσεων εστίασης, Εντατικής Λιανικής και Surveillance ενώ ξεκίνησε να επενδύει στην αγορά VoIP

2. Περιγραφή αντικειμένου

Η CPI Α.Ε. είναι μια εταιρία πληροφορικής που παρέχει ολοκληρωμένο σύστημα εμπορικών υπηρεσιών και τεχνικής υποστήριξης. Πιο συγκεκριμένα η Εταιρία παρέχει υπηρεσίες Marketing και πωλήσεων, Merchandising (τοποθέτηση και καλή παρουσίαση προϊόντων στα σημεία πώλησης), Branding (ανάπτυξη μάρκας), υποστήριξη πριν την πώληση και τέλος υποστήριξη μετά την πώληση (Customer Care).

Επίσης παρέχει υπηρεσίες επισκευών, συμβολαίων συντήρησης, εκπαιδεύσεων καθώς και επί τόπου επίλυσης τεχνικών προβλημάτων

Η Εταιρία έχει κτίσει την στρατηγική της απευθυνόμενη σε κάθετες αγορές περιφερειακών Η/Υ.

Η μέχρι σήμερα ανάπτυξη της CPI Α.Ε. έχει γίνει μέσω προϊόντων που απευθύνονται σε δύο μεγάλες κάθετες αγορές, δηλαδή την αγορά της εκτύπωσης (printing) και την αγορά της ψηφιακής επεξεργασίας εικόνας (Digital Image Proccesing). Και στις δύο αυτές αγορές η CPI Α.Ε. έχει αναπτύξει υψηλή τεχνογνωσία ενώ εμπλουτίζει συνεχώς τη γκάμα της με νέα προϊόντα που καλύπτουν τα διάφορα τμήματα των αγορών αυτών προσπαθώντας να διατηρήσει τον ηγετικό ρόλο στις αγορές αυτές..

Η Εταιρία βλέπει τους συνεργαζόμενους με αυτήν οίκους σαν “στρατηγικούς συνεταιίρους”, με τους οποίους προωθεί την επιτυχημένη ανάπτυξη του εμπορικού τους σήματος (Brand Building) και μεγιστοποίηση του μεριδίου αγοράς.

3. Δίκτυο πωλήσεων και διανομής

Η CPI διαθέτει σήμερα δύο κέντρα δραστηριότητας, ένα στην Αθήνα και ένα στην Θεσσαλονίκη. Στα σημεία αυτά διαθέτει οργανωμένες αποθήκες εμβαδού 1.812τ.μ. και 430τ.μ. αντίστοιχα αλλά και γραφεία εμβαδού 1.972τ.μ και 120τ.μ. αντίστοιχα.

Η CPI Α.Ε. διανέμει τα εμπορεύματά της με ίδια μέσα στην περιοχή Αθηνών και σε αυτήν της Θεσσαλονίκης, ενώ για την υπόλοιπη Ελλάδα χρησιμοποιεί τρίτους μεταφορείς.

3.1 Πελάτες

Η CPI συνεργάζεται με 2.000 μεταπωλητές περίπου σε όλη την Ελλάδα και 10.000 περίπου τελικούς πελάτες τους οποίους εξυπηρετεί απευθείας. Οι συνεργασίες δεν είναι αποκλειστικές αλλά στηρίζονται σε μακροχρόνιες εμπορικές σχέσεις καθώς και σε σχέσεις εκτίμησης και υποστήριξης.

Η μηχανογραφική υποστήριξη του δικτύου πωλήσεων είναι ιδιαίτερα αναπτυγμένη. Τα κέντρα διανομής σε Αθήνα και Θεσσαλονίκη λειτουργούν μηχανογραφικά εντοπισμένα και συνδεδεμένα μεταξύ τους σε πραγματικό χρόνο.

Η ενημέρωση των αποθηκών γίνεται on-line. Η υποδομή της Εταιρείας σε εξοπλισμό και προγράμματα πληροφορικής δίνει την δυνατότητα αυτόματης καταγραφής των παραγγελιών καθώς και άμεσης ανταλλαγής πληροφοριών με τη κεντρική βάση πληροφοριών και επικοινωνίας.

Η Εταιρεία δραστηριοποιείται σε όλη την Ελλάδα παρέχοντας πολύ γρήγορη εξυπηρέτηση στους πελάτες της.

Η οργάνωση του τμήματος Πωλήσεων αντανάκλα την κατηγοριοποίηση των πελατών σύμφωνα με τα πρότυπα της “αγοραστικής συμπεριφοράς” τους και χωρίζεται σε 6 τομείς. Ο πρώτος τομέας είναι αυτός των Μεγάλων Λογαριασμών, ο οποίος επικεντρώνεται σε ΔΕΚΟ, το Δημόσιο και τις Μεγάλες Ιδιωτικές Εταιρείες.

Ο δεύτερος τομέας είναι ο τομέας διανομής, ο οποίος καλύπτει γεωγραφικά μέσω επιθεωρητών πωλήσεων (Area Managers) το Πανελλαδικό δίκτυο διανομής της Εταιρείας. Οι Επιθεωρητές Πωλήσεων (Area Managers) αναπτύσσουν τις πωλήσεις ανά γεωγραφική περιοχή, εφαρμόζοντας ένα πρόγραμμα επισκέψεων ανά πελάτη που ποικίλει από μία επίσκεψη την εβδομάδα έως μία επίσκεψη ανά δύο μήνες. Ο τομέας λειτουργεί από το 1991.

Ο τρίτος τομέας είναι ο τομέας Telesales ο οποίος καλύπτει μέσω τηλεφωνικών πωλήσεων όλη την Ελλάδα και απευθύνεται είτε σε πελάτες που πραγματοποιούν ετήσιο τζίρο κάτω από ένα όριο, είτε σε όλους τους πελάτες για κάποιο συγκεκριμένο προϊόν.

Ο τέταρτος τομέας των Αναλωσίμων ο οποίος απευθύνεται στους διανομείς Αναλωσίμων καθώς και σε πελάτες προϊόντων γραφικών τεχνών.

Ο πέμπτος τομέας είναι ο τομέας των εξαγωγών ο οποίος ασχολείται με τις αγορές της Βαλκανικής και της Κύπρου και αφορά στο σύνολο των προϊόντων της εταιρείας.

Τέλος ο έκτος τομέας είναι ο τομέας των direct πωλήσεων προϊόντων Αυτοματισμού Γραφείου ο οποίος προωθεί τα προϊόντα Αυτοματισμού Γραφείου μέσω απευθείας πωλήσεων σε Αθήνα και Θεσσαλονίκη.

Σημειώνεται ότι δεν υπάρχει πελάτης που να απορροφά άνω του 10% του κύκλου εργασιών της CPI A.E. για τη χρήση 2006/2007

3.2 Τεχνική υποστήριξη πελατών.

Η Εταιρεία παρέχει υπηρεσίες Τεχνικής Υποστήριξης στους πελάτες της (τελικούς χρήστες προϊόντων και μεταπωλητές) μέσω ενός Κέντρου Τεχνικής Υποστήριξης στην Αθήνα και ενός στην Θεσσαλονίκη. Οι υπηρεσίες που παρέχουν αυτά τα κέντρα είναι:

- Υπηρεσίες Επισκευών. Απευθύνονται σε πελάτες της Εταιρείας (τελικούς χρήστες ή μεταπωλητές) που φέρνουν την συσκευή τους στα κέντρα αυτά για επισκευή.
- Υπηρεσία Hot-Line. Απευθύνεται σε τελικούς χρήστες και μεταπωλητές οι οποίοι συναντούν κάποια δυσκολία στην λειτουργία των συσκευών, στην εγκατάσταση ή στην διασύνδεσή τους με άλλες συσκευές.
- Υπηρεσία On-Site Support. Απευθύνεται σε τελικούς χρήστες οι οποίοι για κάποιους λόγους δεν μπορούν ή δεν θέλουν να μετακινήσουν τις συσκευές τους στα Κέντρα Τεχνικής Υποστήριξης. Στις περιπτώσεις αυτές πραγματοποιείται επίσκεψη και επέμβαση Τεχνικού της Εταιρείας.
- Υπηρεσίες Συμβολαίων Συντήρησης, μέσω των οποίων η Εταιρεία επεκτείνει την εγγύηση πέραν του χρόνου που προβλέπει ο Κατασκευαστής ή εγγυάται την αδιάλειπτη λειτουργία της συσκευής. Η υπηρεσία αυτή απευθύνεται κυρίως σε μεγάλους Οργανισμούς και Εταιρείες ή αφορά σε συσκευές ιδιαίτερα μεγάλης αξίας.

- Υπηρεσία Αναβάθμισης Λογισμικού (Software updating). Απευθύνεται σε χρήστες συσκευών ή προγραμμάτων που διανέμει η Εταιρεία, μέσω της οποίας ανανεώνονται τα προγράμματα λειτουργίας των συσκευών όπως αυτά εξελίσσονται.
- Υπηρεσίες Υποστήριξης μετά την Πώληση (After Sales Support). Απευθύνονται σε τελικούς χρήστες ή μεταπωλητές και αφορούν στην εγκατάσταση πολύπλοκων συσκευών, στην εκπαίδευση στην χρήση συσκευών και προγραμμάτων, στην παροχή συμβουλευτικών υπηρεσιών για την καλύτερη εκμετάλλευση των συσκευών ή προγραμμάτων κλπ.

3.3 Προμηθευτές

Οι βασικοί προμηθευτές της Εταιρείας είναι:

- OKI: Πρόκειται για μια ιαπωνική εταιρεία με κύκλο εργασιών \$ 7 δισ. που ιδρύθηκε το 1881. Διαθέτει πολλά εργοστάσια στον κόσμο (μεταξύ των οποίων και στη Σκωτία) και ειδικεύεται σε τρεις τομείς δραστηριότητας: Τηλεπικοινωνίες, Συστήματα αυτοματισμού (Τράπεζες, Βιομηχανίες κλπ), περιφερειακά και προϊόντα πληροφορικής.
- VIEWSONIC: Πρόκειται για εταιρεία Αμερικανικών συμφερόντων με κύκλο εργασιών της τάξης των \$1,9 δισ. Ιδρύθηκε το 1990 και ασχολείται με την αγορά της προβολής εικόνας (Monitors, projectors κλπ), και θεωρείται μια από τις ταχύτερα αναπτυσσόμενες εταιρείες των ΗΠΑ.
- MUTOH: Ιαπωνική εταιρεία με κύκλο εργασιών \$ 600 εκ. η οποία διαθέτει τρία εργοστάσια εκ των οποίων ένα στο Βέλγιο. Κατέχει ηγετική θέση στην αγορά των Γραφικών παγκόσμια.
- MUSTEK: Ανήκει σε όμιλο εταιρειών της Κίνας (Taiwan) με κύκλο εργασιών \$250 εκατ. Έχει προσωπικό 450 άτομα, και είναι επικεντρωμένη στην αγορά scanners και ψηφιακών φωτογραφικών μηχανών. Διαθέτει το μεγαλύτερο εργοστάσιο παραγωγής scanners στην Taiwan.
- SMC: Είναι Αμερικάνικη εταιρεία που ιδρύθηκε το 1971 και ασχολείται στην αγορά της δικτύωσης. Σήμερα εδρεύει στο Irvine της Καλιφόρνια και διαθέτει υποκαταστήματα σε όλο τον κόσμο. Είναι μέλος της Accton Technology Group έναν από τους μεγαλύτερους κατασκευαστές δικτυακών προϊόντων με αποτέλεσμα να έχει άμεση πρόσβαση σε προηγμένες έρευνες και υλοποιήσεις δικτυακών προϊόντων.
- TRENDWARE: Είναι Αμερικανική εταιρεία που ιδρύθηκε το 1992 και ασχολείται στην αγορά της δικτύωσης. Έχει σημαντικούς ρυθμούς ανάπτυξης ειδικά στην Αμερικανική Ήπειρο
- SUMMA Inc.: Έχει έδρα το Salt Lake City των ΗΠΑ και τα Ευρωπαϊκά γραφεία της είναι στο Βέλγιο. Η Summa δραστηριοποιείται στις αγορές της επιγραφής και της μεταξοτυπίας όπου κατέχει σημαντική θέση. Στη γκάμα των προϊόντων της περιλαμβάνονται εκτυπωτικά μεγάλου μεγέθους τεχνολογίας inkjet καθώς και κοπτικά μηχανήματα.
- AXIS: Η Axis Communications έχει την έδρα της στο Lund της Σουηδίας, θυγατρικές στη Βοστώνη και το Hong Kong. Από την ίδρυσή της, το 1984, η Axis αναπτύχθηκε με ταχείς ρυθμούς, εξελισσόμενη σε μια από τις μεγαλύτερες εταιρείες ανάπτυξης και διάθεσης προϊόντων δικτύου στον κόσμο. Η συνεχής παρουσίαση νέων, τεχνολογικά προηγμένων προϊόντων, καθώς και η σύναψη στρατηγικών συμφωνιών με κορυφαίους κατασκευαστές όπως Epson, Ricoh, Canon, Ericsson, Sun και Novell, δημιουργούν τις προϋποθέσεις για την Axis να πρωταγωνιστήσει τα επόμενα χρόνια στην παγκόσμια αγορά.
- META: Η εταιρεία δραστηριοποιείται στον τομέα των ηλεκτρονικών από το 1973. Απασχολεί 185 άτομα και η έδρα της είναι το Reggio Emilia της Ιταλίας. Η META ανήκει στους πρωτοπόρους της εξέλιξης των microprocessors και των power electronics στην Ευρώπη.
- MAXDATA: Πρόκειται για μία Γερμανική εταιρεία που κατασκευάζει τις οθόνες Belinea και ιδρύθηκε το 1987. Έχει υποκαταστήματα σε 9 Ευρωπαϊκές χώρες, απασχολεί γύρω στους 1200 υπαλλήλους και έχει κύκλο εργασιών 660 εκατομμύρια ευρώ. Εκτός από τις οθόνες δραστηριοποιείται επίσης και στους τομείς των ηλεκτρονικών υπολογιστών και των notebooks.
- SHARP : Πρόκειται για μια από τις μεγαλύτερες Ιαπωνικές εταιρείες παραγωγής και διάθεσης Τεχνολογίας σε πολλούς τομείς. Η συνεργασία της CPI με την Sharp αφορά στην διανομή προϊόντων Αυτοματισμού Γραφείου (φωτοτυπικά μηχανήματα, πολυμηχανήματα, fax κλπ)

4 Πάγια περιουσιακά στοιχεία.

Η εταιρεία στις **30/6/2007** δεν κατείχε κανένα ιδιόκτητο ακίνητο.
Οι ενοικιαζόμενοι χώροι της εταιρείας περιγράφονται στον ακόλουθο πίνακα:

Τοποθεσία	Οδός	Χρήση	Λήξη Μίσθωσης
Ταύρος	Ραφαηλίδου 1	Γραφεία-Αποθήκες	2010
Θεσ/νικη	N.Μαντζάρου 11	Γραφεία-Αποθήκες	2010
Θεσ/νικη	N.Μαντζάρου 14	Αποθήκες	2010

5. Επενδύσεις

Η διάθεση των αντληθέντων κεφαλαίων από την τελευταία αύξηση του μετοχικού κεφαλαίου κατά την εισαγωγή της εταιρείας στην παράλληλη αγορά του Χρηματιστηρίου Αξιών Αθηνών ολοκληρώθηκε την 31/12/2001 επομένως από 1/1/2002 οι επενδύσεις γίνονται με ίδια κεφάλαια της εταιρείας.

Ο ακόλουθος πίνακας παρουσιάζει τις κυριότερες επενδύσεις κατά την τελευταία τριετία. (ποσά σε ευρώ).

	2004/2005	2005/2006	2006/2007
Εξοδα ίδρυσης και πρώτης εγκατάστασης	0	0	0
Λοιπά έξοδα εγκατάστασης	109.978,25	219.863,50	405.379,57
Κτίρια εγκαταστάσεις κτιρίων –τεχνικά έργα	142.543,83	12.024,94	6.608
Μηχ.-Τεχνικές Εγκατ. & λοιπός μηχαν.εξοπλ.	0	0	456
Μεταφορικά μέσα	0	0	45.902
Έπιπλα & λοιπός εξοπλισμός	572.860,06	328.857,77	361.605
Εξαγορές σε εταιρείες εσωτερικού	28.800,00	0	0
Εξαγορές σε εταιρείες εξωτερικού	0	0	0
ΣΥΝΟΛΟ	860.146,38	560.746,21	819.950,57

6. ΣΥΜΜΕΤΟΧΕΣ ΤΗΣ CPI ΑΕ

Η CPI ΑΕ μετέχει στο μετοχικό κεφάλαιο των παρακάτω εταιρειών

Επωνυμία Εταιρείας	Ποσοστό συμμετοχής
MDI Υπηρεσίες και Συστήματα Οργάνωσης ΑΕ	99,99%
CPI Computer Peripherals International (Cyprus) LTD	100%
Fiber Systems & Networks A.E.	45%
ΑΤΚΟΣΟΦΤ Α.Ε.	3,05%
Πάρκο Επιχειρήσεων Υψηλής Τεχνολογίας & Έρευνας – Τεχνόπολη Ακρόπολις Α.Ε.	0,91%

6.1 Συνδεδεμένες επιχειρήσεις με την έννοια του άρθρου 42ε το ν. 2190/1920

Από τις ανωτέρω εταιρείες μόνο οι «**MDI Υπηρεσίες και Συστήματα Οργάνωσης ΑΕ**» και η «**CPI Computer Peripherals International (Cyprus) LTD**» αποτελούν συνδεδεμένες επιχειρήσεις, σύμφωνα με το άρθρο 42 ε. του ν.2190/1920, και η CPI ΑΕ ενοποιεί τα Οικονομικά τους στοιχεία.

Πληροφορίες για τις εταιρείες αυτές υπάρχουν στο κεφάλαιο **VI. ΟΙΚΟΝΟΜΙΚΑ ΣΤΟΙΧΕΙΑ 2006-2007**,

παράγραφος **6. ΣΥΣΤΑΣΗ ΚΑΙ ΔΡΑΣΤΗΡΙΟΤΗΤΑ ΕΤΑΙΡΕΙΑΣ ΚΑΙ ΘΥΓΑΤΡΙΚΩΝ** του παρόντος.

6.2 Μη συνδεδεμένες επιχειρήσεις με την έννοια του άρθρου 42ε το ν. 2190/1920.

Τα στοιχεία των λοιπών εταιρειών στις οποίες συμμετέχει η CPI AE χωρίς να ενοποποιεί τα Οικονομικά τους στοιχεία είναι τα ακόλουθα :

6.2.1. Fiber Systems & Networks Συστήματα Πληροφορικής & Επικοινωνιών Α.Ε.

Η εταιρεία "FIBER COMPUTER SYSTEMS Εταιρεία Περιορισμένης Ευθύνης" ιδρύθηκε το 1993 (ΦΕΚ ΑΕ & ΕΠΕ 6653/12.12.1993). Την 20/4/2001 η εταιρεία άλλαξε επωνυμία σε " Fiber Computer Systems & Networks Εταιρεία Περιορισμένης Ευθύνης" (ΦΕΚ ΑΕ & ΕΠΕ 5707/06.07.2001). Την 28/12/2001 η εταιρεία μετατράπηκε σε ανώνυμη με το υπ' αριθμ. 265/01 συμβόλαιο και την υπ' αριθμ. 334/01 διορθωτική πράξη με την επωνυμία «Fiber Systems & Networks Συστήματα Πληροφορικής & Επικοινωνιών Α.Ε.» και τον διακριτικό τίτλο «Fiber Systems & Networks» και έδρα τον Δήμο Γαλατσίου, Αγ. Γλυκερίας 17, ΤΚ 11 147

Η Fiber Systems & Networks Συστήματα Πληροφορικής & Επικοινωνιών Α.Ε είναι εγγεγραμμένη στο Μητρώο Ανωνύμων Εταιρειών στην Νομαρχία Αθηνών με ΑΡ.Μ.Α.Ε. 50701/01/Β/01/786 και η διάρκεια της έχει ορισθεί μέχρι 31/12/2050. .

Η FIBER Systems & Networks δραστηριοποιείται στην αγορά της Πληροφορικής προσφέροντας ολοκληρωμένες λύσεις σε προηγμένα συστήματα πληροφορικής και δικτύων επικοινωνιών. Τα προϊόντα που προωθεί, εγκαθιστά και υποστηρίζει η εταιρεία αφορούν σε Συστήματα Υποδομής Κτιρίων και σε Ολοκληρωμένα Συστήματα Πληροφορικής και Επικοινωνιών ενώ οι υπηρεσίες που παρέχει αφορούν σε Οικονομοτεχνικές Μελέτες Υλοποίησης και Επίβλεψης Έργων Δομημένης Καλωδίωσης, Υπηρεσίες Εγκατάστασης και Ρύθμισης Συστημάτων, Ανάλυσης Απόδοσης Δικτύων, Εντοπισμού και Επίλυσης Προβλημάτων, Υπηρεσίες Πιστοποίησης Ασφάλειας Δικτύων και Δομημένης Καλωδίωσης καθώς και Συμβόλαια Συντήρησης και Υποστήριξης Συστημάτων, έχει δε αποκτήσει πιστοποιητικό ποιότητας DIN EN ISO 9002 στους τομείς πώλησης, διανομής, τεχνικής υποστήριξης προϊόντων πληροφορικής και δικτύων.

Η μετοχική σύνθεση της εταιρείας σήμερα είναι η εξής:

Εταίροι	Αριθμός μετοχών	Συμμετοχή %
CPI A.E.	51.750	45,00%
Παναγιώτης Ζαριφόπουλος	51.730	44,98%
Νικόλαος Αυγερινός	5.750	5,00%
Ιωάννης Ηλιάδης	5.750	0,01%
Χρήστος Κοντός	10	0,01%
Ιωάννης Καρακάσης	10	
Σύνολο	115.000	100,00%

Το Διοικητικό Συμβούλιο της εταιρείας είναι πενταμελές και έχει την εξής σύνθεση :

Ιωάννης Καρακάσης	Πρόεδρος	και
	Δ.Σύμβουλος	
Παναγιώτης Ζαριφόπουλος	Μέλος	
Κων/νος Χατζηαντώνης –Φωταράς	Μέλος	

6.2.2 ΑΤΚΟΣΟΦΤ Α.Ε.

Η εταιρεία ΑΤΚΟΣΟΦΤ Ανώνυμος Εταιρεία Ανάπτυξης και Εμπορίας Λογισμικού Παροχής Συμβουλευτικών Υπηρεσιών και Υπηρεσιών Εκπαίδευσης, ιδρύθηκε το 1993 (ΦΕΚ Ανώνυμες Εταιρείες 5420/22-9-1993), με έδρα τον Δήμο Χαλανδρίου, Ηπείρου 29, Άλσους και Αιτωλίας 15, ΤΚ 15231

Η ΑΤΚΟΣΟΦΤ Εταιρεία Ανάπτυξης και Εμπορίας Λογισμικού Παροχής Συμβουλευτικών Υπηρεσιών και Υπηρεσιών Εκπαίδευσης, είναι εγγεγραμμένη στο Μητρώο Ανωνύμων Εταιρειών στην Νομαρχία Αθηνών με ΑΡ.Μ.Α.Ε. 23748/01ΑΤ/Β/91/83/96 και η διάρκειά της έχει ορισθεί σε εκατό (100) χρόνια.

Η ΑΤΚΟΣΟΦΤ δραστηριοποιείται στην αγορά της Πληροφορικής, αναπτύσσοντας εξειδικευμένες εφαρμογές λογισμικού Ιατρικής Πληροφορικής, Στατιστικής και Διαδικτύου. Οι εφαρμογές Ιατρικής Πληροφορικής της ΑΤΚΟΣΟΦΤ καλύπτουν όλο το φάσμα των υπηρεσιών Υγείας που παρέχονται από τους Οργανισμούς Παροχής Υπηρεσιών Υγείας. Ενδεικτικά αναφέρονται οι εφαρμογές: **a-medline**[®] Διαχείριση Υπηρεσιών Υγείας, **Frontis**[®] Διαχείριση Υπηρεσιών Κατ'οίκον Φροντίδας και Νοσηλείας και **a-medlineNET**[®] Διαχείριση Δικτύων Υγείας, οι οποίες έχουν συγκαταλεχθεί μεταξύ των πλέον καινοτόμων εφαρμογών της Ευρώπης και έχουν βραβευθεί από την Ευρωπαϊκή Ένωση. Οι εφαρμογές Ιατρικής Πληροφορικής και Στατιστικής της ΑΤΚΟΣΟΦΤ, έχουν εγκατασταθεί στα μεγαλύτερα Νοσοκομεία και Οργανισμούς αντίστοιχα, του Δημόσιου και Ιδιωτικού Τομέα σε Ελλάδα, Κύπρο και Ευρώπη.

Η εταιρεία είναι πιστοποιημένη κατά το διεθνές πρότυπο ISO 9001:2000, για τους παρακάτω τομείς:

- Σχεδιασμό, Ανάπτυξη & εγκατάσταση εφαρμογών λογισμικού Ιατρικής Πληροφορικής, Στατιστικής, Internet & e-commerce
- Σύναψη Συμβάσεων στον τομέα της έρευνας, για την ανάπτυξη εφαρμογών στους παραπάνω τομείς
- Διοίκηση έργων και παροχή συμβουλευτικών υπηρεσιών για την ανάπτυξη ολοκληρωμένων πληροφορικών συστημάτων.

Η μετοχική σύνθεση της εταιρείας είναι η εξής:

Εταίροι	Αριθμός Μετοχών	Συμμετοχή
Αναστάσιος Πικούνης	95.493	36,35%
Χρήστος Παπαθάνος	95.493	36,35%
Ιωάννης Σαμιωτάκης	63.661	24,24%
CPI Α.Ε.	8.032	3.06%

Το Διοικητικό Συμβούλιο της εταιρείας είναι τετραμελές και έχει την εξής σύνθεση:

Πικούνης Αναστάσιος	Πρόεδρος
Σαμιωτάκης Ιωάννης	Αντιπρόεδρος και Διευθύνων σύμβουλος
Πικούνης Μιχάλης	Μέλος
Δανάλη Αλίκη	Μέλος
Καλογεροπούλου Μαριάννα	Μέλος

V. ΠΛΗΡΟΦΟΡΙΕΣ ΣΧΕΤΙΚΑ ΜΕ ΤΗ ΔΙΟΙΚΗΣΗ**1. Διοίκηση – Διεύθυνση Εργασιών**

Το επταμελές Διοικητικό Συμβούλιο της Εταιρίας εκλέχθηκε από την Ετήσια Τακτική Γενική Συνέλευση των Μετόχων της 29^{ης} Δεκεμβρίου 2006 (ΦΕΚ 270/12-01-2007). Η θητεία του είναι 5ετής και λήγει την 28/12/2011 και παρατείνεται μέχρι την πρώτη Τακτική Γενική Συνέλευση των μετόχων μετά την λήξη της θητείας του.

Η σύνθεσή του σήμερα έχει ως εξής:

▪ Χρήστος Παπαθάνος του Αριστείδη	Πρόεδρος και Διευθύνων Σύμβουλος.	και Εκτελεστικό μέλος
▪ Νίκος Τόλης του Κων/νου	Αντιπρόεδρος	Ανεξάρτητο μη εκτελεστικό μέλος
▪ Πίγκα Ελένη του Δημητρίου	Μέλος	Εκτελεστικό μέλος
▪ Κωνσταντίνος Φωταράς του Μόσχου	Μέλος	Εκτελεστικό μέλος
▪ Σκούρας Κων/νος του Χρήστου	Μέλος	Εκτελεστικό μέλος
▪ Μιχαήλ Γαλουζίδης του Φραγκίσκου	Μέλος	Ανεξάρτητο μη εκτελεστικό μέλος
▪ Παναγιώτης Ζαριφόπουλος του Γεωργίου	Μέλος	Μη εκτελεστικό μέλος

Η CPI Α.Ε. διοικείται από ένα επιτελείο έμπειρων στελεχών, τα κυριότερα από τα οποία είναι τα παρακάτω:

• **Χρήστος Παπαθάνος του Αριστείδη, Πρόεδρος και Διευθύνων Σύμβουλος.**

Γεννήθηκε το 1948. Αποφοίτησε από το 10^ο Γυμνάσιο Αθηνών και σπούδασε μαθηματικά στο Πανεπιστήμιο Αθηνών. Έκανε το μεταπτυχιακό του σαν Πολιτικός Μηχανικός στο Ecole des Travaux Public du Battiment et de l' Industry. Εργάστηκε για μια δεκαετία σαν Πολιτικός Μηχανικός, πραγματοποιώντας επιχειρηματική καριέρα στον κατασκευαστικό και εργοληπτικό τομέα. Στον κλάδο της πληροφορικής έχει μεγάλη εμπειρία αφού εισήλθε το 1983, συνιδρύοντας την "ΑΤΚΟ ΑΕΒΕ", από την οποία απεχώρησε το 1990 ιδρύοντας την "CPI Α.Ε." Μιλά Αγγλικά, Γαλλικά και Ιταλικά. Είναι ενεργό μέλος του Συνδέσμου Εταιρειών Πληροφορικής Ελλάδος (ΣΕΠΕ).

• **Στεργίου Νικόλαος του Όθωνα, Διευθυντής Logistics.**

Γεννήθηκε στην Αθήνα το 1966. Αποφοίτησε από το τμήμα Οικονομικών Επιστημών του Πανεπιστημίου Αθηνών. Έχει εργασθεί για 2 χρόνια, ως Οικονομικός Αναλυτής στην εταιρία ALPHA MI ΑΕ. και για 10 χρόνια ως Προϊστάμενος Αποθηκών & Εισαγωγών - Εξαγωγών στον όμιλο εταιριών "SPACE HELLAS". Για σύντομο χρονικό διάστημα εργάστηκε ως Υπεύθυνος Προμηθειών στον όμιλο εταιριών WACKENHUT. Έχει παρακολουθήσει πολλά σεμινάρια σχετικά με το Management, τα Συστήματα Διανομής – Αποθήκευσης & Κοστολόγησης, τις Εισαγωγές και το Γενικό Λογιστικό Σχέδιο. Εργάζεται στην "CPI Α.Ε." από τον Ιανουάριο 2007.

• **Πίγκα Ελένη του Δημητρίου, Διευθύντρια Υποκαταστήματος Βορείου Ελλάδος**

Γεννήθηκε το 1963 στην Θεσσαλονίκη. Αποφοίτησε από το κολέγιο Ανατόλια και στη συνέχεια έκανε σπουδές Διοίκησης Επιχειρήσεων στη Βιομηχανική Σχολή της Θεσσαλονίκης. Οι μεταπτυχιακές της σπουδές έγιναν σε Computer Science και Information Systems στο πανεπιστήμιο του San Francisco. Ιδρύτρια από το 1986 εταιρείας πληροφορικής στη Θεσσαλονίκη, εντάχθηκε στη "CPI Α.Ε." το 1992 δημιουργώντας το υποκατάστημα της "CPI Α.Ε." στη Θεσσαλονίκη.

• **Σκούρας Κωνσταντίνος, Οικονομικός Διευθυντής**

Γεννήθηκε το 1947. Απόφοιτος του Οικονομικού Πανεπιστημίου Πειραιά. Ξεκίνησε την καριέρα του σαν Λογιστής στα Κλωστήρια Ναούσης. Από το 1976 μέχρι το 2002 εργάστηκε στην BULL Α.Ε. καταλαμβάνοντας διαδοχικά τις θέσεις του Προϊστάμενου Λογιστηρίου, Βοηθού Οικονομικού και

Διοικητικού Διευθυντή και Οικονομικού Δευθυντή, Από τον Σεπτέμβριο του 2006 εργάζεται στην "CPI ΑΕ" σαν Διευθυντής Οικονομικών Υπηρεσιών.

• **Τσαδής Σοφία του Γεωργίου**, Διευθύντρια Ανθρώπινου Δυναμικού.

Γεννήθηκε το 1961 στην Αθήνα. Οι μεταπτυχιακές της σπουδές είχαν ως αντικείμενο το Human Resources και έγιναν στο London School of Management. Ξεκίνησε να εργάζεται ως Βοηθός Marketing και Διοίκησης από το 1979, στις εταιρείες Ψυκτική Ελλάδος Α.Ε., Βιοφαρμ ΑΒΕΕ, Χαρλνίκ Ελλάς Α.Ε. και Γ.Α. Κεράνης ΑΒΕΝΕ. Έχει παρακολουθήσει πολλά σεμινάρια σχετικά με το Management, τις Δημόσιες Σχέσεις, το Marketing, την Διοίκηση Ανθρώπινων Πόρων και τους Εργατ. Νόμους και εργάζεται στη "CPI Α.Ε." από τον Νοέμβριο του 1999.

• **Φωταράς Κωνσταντίνος του Μόσχου**, Εκτελεστικό Μέλος ΔΣ- Επιβλέπων τις Πωλήσεις.

Γεννήθηκε το 1948. Έχει αποφοιτήσει από το πανεπιστήμιο του Ν. Jersey, σαν Αναλυτής Προγραμματιστής. Έχει εργαστεί από το 1978 έως το 1990 στη XEROX όπου και αποχώρησε σαν διευθυντής πωλήσεων μεγάλων λογαριασμών. Εντάχθηκε στη CPI Α.Ε. το 1990 σαν Διευθυντής Πωλήσεων από όπου και συνταξιοδοτήθηκε το 2005.

• **Λυμπέρης Αναστάσιος του Θεοδώρου**, Διευθυντής Τεχνικών Υπηρεσιών

Γεννήθηκε στον Πειραιά το 1959. Απόφοιτος ΤΕΙ Αθηνών των τμημάτων Ναυπηγικής και Μηχανολογίας. Έχει παρακολουθήσει τον ετήσιο κύκλο σεμιναρίων Ηλεκτρονικής Τεχνολογίας του ΕΛΚΕΠΑ, σεμινάρια management και Ποιότητας Εργασίας στην ΕΕΔΕ καθώς και όλες τις εκπαιδεύσεις της SHARP για τα αναλογικά και ψηφιακά μηχανήματα αυτοματισμού γραφείου στη Γερμανία. Ξεκίνησε τη σταδιοδρομία του στο χώρο του Αυτοματισμού Γραφείου το 1987 από τη XEROX Hellas, στη συνέχεια υπήρξε από τα πρώτα μέλη που στελέχωσαν την Micromedia ΑΕ στην οποία και παρέμεινε ως Διευθυντής Τεχνικών Υπηρεσιών μέχρι και τον Αύγουστο του 2004. Εντάχθηκε στη CPI Α.Ε. τον Σεπτέμβριο του 2004 όταν η εταιρεία ανάλαβε την αντιπροσώπηση του τομέα Office Automation της SHARP στην Ελλάδα.

Όλα τα διευθυντικά στελέχη της Εταιρείας έχουν Ελληνική υπηκοότητα.

Τα μέλη του Διοικητικού Συμβουλίου της Εταιρείας και τα στελέχη της Διεύθυνσης της δεν έχουν καταδικασθεί τελεσίδικα για πράξεις ατιμωτικές, ούτε για οικονομικά εγκλήματα, ούτε είναι αναμειγμένα σε δικαστικές εκκρεμότητες που αφορούν σε πτώχευση, εγκληματική πράξη και απαγόρευση άσκησης:α) Επιχειρηματικής δραστηριότητας β) Χρηματιστηριακών συναλλαγών γ) Επαγγέλματος του συμβούλου επενδύσεων,διευθυντικό στέλεχος Τραπεζών,δ) Ασφαλιστικών εταιρειών, ανάδοχος έκδοσης, στέλεχος χρηματιστηριακής εταιρείας κλπ.

2. Συμμετοχές των μελών του Δ.Σ. και των κυρίων Μετόχων στο Δ.Σ. και στο κεφάλαιο άλλων εταιρειών.

Στον πίνακα που ακολουθεί παρουσιάζονται οι συμμετοχές των μελών του Διοικητικού Συμβουλίου και των κυρίων μετόχων της Εταιρείας στη Διοίκηση άλλων εταιρειών και τα αντίστοιχα ποσοστά συμμετοχής τους στο κεφάλαιο άλλων εταιρειών με ποσοστό ίσο ή μεγαλύτερο του 10%:

ΣΥΜΜΕΤΟΧΕΣ ΜΕΛΩΝ Δ.Σ. ΚΑΙ ΒΑΣΙΚΩΝ ΜΕΤΟΧΩΝ ΣΤΗ ΔΙΟΙΚΗΣΗ ΚΑΙ ΣΤΟ ΚΕΦΑΛΑΙΟ ΑΛΛΩΝ ΕΤΑΙΡΕΙΩΝ			
Μέλος Δ.Σ. ή Κύριος Μέτοχος	Εταιρεία	Θέση Δ.Σ.	% Συμμετοχής
Χρήστος Παπαθάνος του Αριστείδη	<ul style="list-style-type: none"> MDI A.E. CPI CYPRUS ΑΤΚΟΣΟΦΤ Α.Ε. Fiber Systems & Networks AE ΔΙΕΚΑΤ Α.Τ.Ε. ΚΛΕΑΡΧΟΣ ΡΟΥΤΣΗΣ ΑΕ 	Πρόεδρος-Διευθ. Σύμβ. Director Μέλος Μέλος	36,09%
Νίκος Τόλης του Κων/νου	<ul style="list-style-type: none"> ΔΙΕΚΑΤ Α.Τ.Ε. ΔΙΕΚΑΤ CONSTRUCT S.A. ΑΙΘΡΑ ΑΝΑΠΤΥΞΙΑΚΗ ΚΑΤΑΣΚΕΥΑΣΤΙΚΗ ΑΕ ΔΙΕΚΑΤ INTERNATIONAL LTD ΜΕΤΡΑΚ ΑΤΕ. ΙΚΑΡΟΣ Α.Ε. ΕΥΡΟΙΛ SHA ΔΙΕΚΑΤ – ΕΛΛΗΝΙΚΕΣ ΚΑΤΑΣΚΕΥΕΣ 	Αντιπρόεδρος-Διευθ. Σύμβ. Διαχειριστής Μέλος Δ.Σ. Μέλος Δ.Σ. Γεν. Δ/ντής Διευθ.Σύμβουλος	17,36% 7,5% 14,70% 5,11%
Ελένη Πίγκα του Δημητρίου	<ul style="list-style-type: none"> MDI A.E. CPI A.E. 	Μέλος Μέλος	
Κων/νος Χατζηαντώνης –Φωταράς του Μόσχου	<ul style="list-style-type: none"> Fiber Systems & Networks AE MDI A.E. CPI A.E. 	Μέλος Μέλος Μέλος	
Παναγιώτης Ζαριφόπουλος του Γεωργίου	<ul style="list-style-type: none"> T.ΖΑΡΙΦΟΠΟΥΛΟΣ Α.Ε. ΕΡΜΗΣ BRINGS HELLAS Fiber Systems & Networks AE ACON ΕΠΕ 	Πρόεδρος-Διευθ.Σύμβ. Πρόεδρος Συνδιαχειριστής	98% 44,98% 50%
Μιχαήλ Γαλουζίδης του Φραγκίσκου	<ul style="list-style-type: none"> INFORMACY A.E. 	Πρόεδρος - Διευθ. Σύμβ.	93%
Κων/νος Σκούρας του Χρήστου	<ul style="list-style-type: none"> MDI A.E. CPI A.E. TELEPRIME A.E. 	Μέλος Μέλος Μέλος	
Πικούνης Αναστάσιος του Μιχαήλ	<ul style="list-style-type: none"> ΑΤΚΟΣΟΦΤ ΑΕ 	Πρόεδρος.	36,35%
OKI Europe Ltd	<ul style="list-style-type: none"> OKI UK Limited OKI Systems UK Limited OKI Systems Ireland Limited OKI Systems Italia Limited OKI Systems Denmark Ltd OKI Systems Holland Limited OKI Systems Sweden Limited OKI Systems Norway Limited OKI Systems France Limited OKI Systems Iberica SA OKI Systems Finland Oy OKI Systems Polska Sp Zoo 		100% 88% 100% 100% 100% 100% 100% 100% 100% 100% 100% 100% 100%

	• OKI Systems Czeck and Slovak sro		100%
	• OKI Systems Hungary Kft		100%
	• OKI Systems Holdings Company		100%
	• Olympia Maquinas de Oficina Sa		100%
	• Olympia Cataluna SA		100%

3. Οργανόγραμμα

Διάγραμμα 2.1 : Υφιστάμενη Οργανωτική Δομή της Εταιρείας

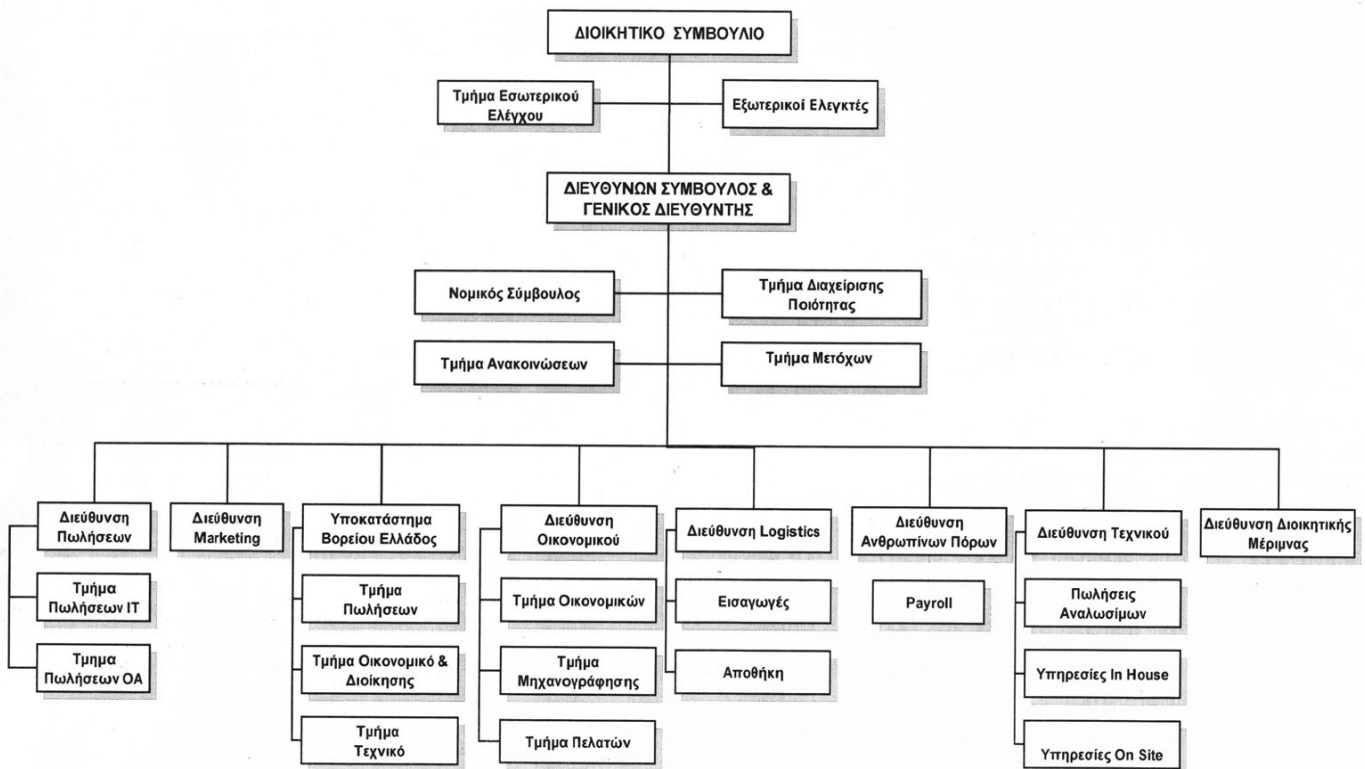

VI. ΟΙΚΟΝΟΜΙΚΑ ΣΤΟΙΧΕΙΑ 2006 - 2007**Ετήσιες Οικονομικές Καταστάσεις σε απλή και ενοποιημένη βάση
της 30ης Ιουνίου 2007**

Βάσει των Διεθνών Προτύπων Χρηματοοικονομικής Πληροφόρησης

Οι ετήσιες οικονομικές καταστάσεις της χρήσεως **2007 (1/7/2006-30/06/2007)** της «CPI Ανώνυμος Εταιρεία Ηλεκτρονικών Υπολογιστών και Περιφερειακών» εγκρίθηκαν από το Δ.Σ. της εταιρείας την **19 Οκτωβρίου 2007**. Τα στοιχεία και οι πληροφορίες που δημοσιεύτηκαν στον τύπο, στοχεύουν σε μία γενική ενημέρωση για την οικονομική κατάσταση και τα αποτελέσματα της μητρικής εταιρείας και του ομίλου και σε καμία περίπτωση δεν παρέχουν μια ολοκληρωμένη εικόνα. Για το λόγο αυτό συνιστούμε στον αναγνώστη, πριν προβεί σε οποιοδήποτε είδους επενδυτική επιλογή ή άλλη συναλλαγή με την εταιρεία να μελετήσει τις παρακάτω τελικές οικονομικές καταστάσεις της χρήσεως **2007 (1/7/2006 - 30/06/2007)**, οι οποίες συντάχθηκαν σύμφωνα με τα Διεθνή Λογιστικά Πρότυπα και έχουν αναρτηθεί μαζί με την έκθεση ελέγχου του Ορκωτού Ελεγκτή Λογιστή στη διεύθυνση διαδικτύου της εταιρείας «www.cpi.gr».

**Επί των Ετησίων Οικονομικών Καταστάσεων 30.6.2007
Προς την Τακτική Γενική Συνέλευση των κ.κ. Μετόχων
της Ανώνυμης Εταιρείας με την επωνυμία
“CPI AE Ανώνυμη Εταιρεία Ηλεκτρονικών Υπολογιστών και Περιφερειακών”**

Ταύρος, 19 Οκτωβρίου 2007

Κυρίες και Κύριοι Μέτοχοι,

Σύμφωνα με το καταστατικό της εταιρείας και τις διατάξεις του κωδικοποιημένου νόμου 2190/1920, σας παρουσιάζουμε τα πεπραγμένα της χρήσης που έληξε στις **30/06/2007**.

Κατά τη χρήση αυτή, οι οικονομικές καταστάσεις παρουσιάζονται, σε εταιρική και ενοποιημένη μορφή για τη Μητρική Εταιρεία και για τον Όμιλο σύμφωνα με τα Διεθνή Πρότυπα Χρηματοοικονομικής Πληροφόρησης.

1. ΠΛΗΡΟΦΟΡΙΕΣ ΣΧΕΤΙΚΑ ΜΕ ΑΚΙΝΗΤΑ ΚΑΙ ΚΑΤΕΧΟΜΕΝΑ ΧΡΕΟΓΡΑΦΑ ΤΟΥ ΟΜΙΛΟΥ

1.1 Η Εταιρεία και ο Όμιλος δεν κατέχουν ακίνητα.

1.2 Η Εταιρεία και ο Όμιλος δεν κατέχουν χρεόγραφα.

2. ΠΛΗΡΟΦΟΡΙΕΣ ΣΧΕΤΙΚΑ ΜΕ ΤΑ ΑΠΟΤΕΛΕΣΜΑΤΑ ΤΗΣ ΧΡΗΣΗΣ 1/7/2006-30/06/2007.

Γενικά

Η εν λόγω εταιρική χρήση είναι η **12η** κατά σειρά και περιλαμβάνει την χρονική περίοδο από την **1^η Ιουλίου 2006 έως και την 30 Ιουνίου 2007**.

Κατά την διάρκεια της χρήσης αυτής, οι δραστηριότητες της Εταιρείας υπήρξαν σύμφωνες με την ισχύουσα νομοθεσία και τους σκοπούς της, όπως ορίζονται από το καταστατικό της.

Ο Ισολογισμός, τα Αποτελέσματα Χρήσης και οι Ταμειακές Ροές της ως άνω χρήσης όπως δημοσιεύθηκε και υποβάλλεται στη Γενική Συνέλευση προκύπτει από τα βιβλία και στοιχεία της εταιρείας και συντάχθηκε σύμφωνα με τα Διεθνή Πρότυπα Χρηματοοικονομικής Πληροφόρησης.

Το Διοικητικό Συμβούλιο επιχειρώντας μια αναδρομή επί των εργασιών της εταιρείας, των στοιχείων του Ισολογισμού, και των Αποτελεσμάτων της κλειόμενης χρήσης, σας γνωρίζει τα παρακάτω :

Οι Καθαρές Πωλήσεις της εταιρείας (**€ 25,01**) διαμορφώθηκαν στα ίδια επίπεδα με εκείνα της προηγούμενης χρήσης. Η στασιμότητα αυτή οφείλεται στην αδυναμία βασικού μας προμηθευτή να μας προμηθεύσει έγκαιρα με προϊόντα του, λόγω εκτάκτων προβλημάτων στη διαδικασία της παραγωγής του.

Τα προ Φόρων Κέρδη ανήλθαν σε **€ 319.597**, έναντι **€ 382.289** την προηγούμενη χρήση, μείωση που οφείλεται στην δημιουργία προβλέψεων για απαξίωση μη κινούμενου αποθέματος και τις αυξημένες αποσβέσεις λόγω συνεχιζόμενων επενδύσεων στους τομείς ενδιαφέροντος

Τα Κέρδη μετά από φόρους ανήλθαν σε **€ 214.840**, έναντι **€ 230.750** την προηγούμενη χρήση.

Τα αποθέματα εμφανίζονται **μειωμένα** κατά **€ 284.362** λόγω βελτιωμένης διαχείρισης καθ' όλη τη διάρκεια του έτους καθώς και της απόφασης του ΔΣ για απαξίωση μη κινούμενων προϊόντων ύψους **€ 199.525**.

Τα υπόλοιπα των πελατών εμφανίζονται αυξημένα κατά **€ 0,6** εκατ ήτοι κατά **7,43%**..

Τα Μακροπρόθεσμα Δάνεια εμφανίζονται μειωμένα κατά **€ 0,7** εκατ. σε σχέση με την προηγούμενη χρονιά, λόγω ισόποσης αποπληρωμής σύμφωνα με το πλάνο.

Τα Βραχυπρόθεσμα Δάνεια εμφανίζονται μειωμένα κατά **€ 0,353** εκατ., ήτοι μείωση **8,92%** σε σχέση με την προηγούμενη χρονιά.

3. ΠΡΟΒΛΕΠΟΜΕΝΗ ΠΟΡΕΙΑ.

Λοιπές Πληροφορίες

Κατά το διαρρέυσαν δωδεκάμηνο, η εταιρεία συνέχισε την οδό του νοικοκυρέματος και της μείωσης των κινδύνων, πετυχαίνοντας μείωση των ανοιχτών υπολοίπων των πελατών, μείωση του μέσου χρόνου αποπληρωμής από τους πελάτες της, μείωσης του δανεισμού της, εξυγίανση της αποθήκης της κ.λ.π. Αξίζει τέλος να σημειωθεί ότι η κλειόμενη χρήση είναι η δεύτερη χρήση κατά την οποία η εταιρεία εφαρμόζει τα Διεθνή Πρότυπα Χρηματοοικονομικής Πληροφόρησης.

Την επόμενη χρονιά (**1/7/2007-30/6/2008**) η εταιρεία θα συνεχίσει τις επενδύσεις της στον τομέα των ολοκληρωμένων **Εκτυπωτικών Λύσεων**, στον τομέα λύσεων **Point of sale** καθώς και στην είσοδο στην αγορά των τηλεφωνικών κέντρων **VOiP** μέσω του τηλεφωνικού κέντρου FIT, προϊόν που αναπτύσσει η Εταιρεία. Τέλος θα επικεντρώσει τις προσπάθειές της στην αύξηση του μικτού κέρδους και στην ελαχιστοποίηση του πιστωτικού κινδύνου.

Με βάση τα προαναφερθέντα, την έκθεση του Ορκωτού Ελεγκτή – Λογιστή καθώς και τις Οικονομικές καταστάσεις της **30^{ης} Ιουνίου 2007**, πιστεύουμε ότι έχετε στην διάθεσή σας, κύριοι Μέτοχοι, όλα τα απαραίτητα στοιχεία που θα σας επιτρέψουν να προχωρήσετε στην έγκριση των οικονομικών καταστάσεων της χρήσεως που έληξε την **30^η Ιουνίου 2007** και στην απαλλαγή του Διοικητικού Συμβουλίου και των ελεγκτών από κάθε ευθύνη.

Με τιμή

ΤΟ ΔΙΟΙΚΗΤΙΚΟ ΣΥΜΒΟΥΛΙΟ

Ακριβές απόσπασμα από το Βιβλίο Πρακτικών Συνεδριάσεων του Διοικητικού Συμβουλίου

Χρήστος Παπαθάνος
Πρόεδρος & Διευθύνων Σύμβουλος

Επί των Ενοποιημένων Ετησίων Οικονομικών Καταστάσεων 30.6.2007

Προς την Τακτική Γενική Συνέλευση των κ.κ. Μετόχων
της Ανώνυμης Εταιρείας με την επωνυμία
CPI ΑΕ

Ανώνυμη Εταιρεία Ηλεκτρονικών Υπολογιστών και Περιφερειακών

Ταύρος, 19 Οκτωβρίου 2007

Κυρίες και Κύριοι Μέτοχοι,

Με την κατάθεση προς έγκρισή σας, των Ενοποιημένων Οικονομικών Καταστάσεων του Ομίλου σύμφωνα με τα Διεθνή Πρότυπα Χρηματοοικονομικής Πληροφόρησης για την εταιρική χρήση που έληξε την **30 Ιουνίου 2007**, σας παρουσιάζουμε την παρούσα έκθεσή μας επί των ενοποιημένων οικονομικών μεγεθών του Ομίλου.

Γενικά

Η παρούσα εταιρική χρήση είναι η **7η** κατά σειρά κατά την οποία καταρτίζονται ενοποιημένες οικονομικές καταστάσεις και αφορά την εταιρική χρήση από την **1^η Ιουλίου 2006** έως και την **30^η Ιουνίου 2007**.

Το Διοικητικό Συμβούλιο επιχειρώντας μια γενική αναδρομή επί των εργασιών του Ομίλου, των στοιχείων του Ισολογισμού, των Αποτελεσμάτων και της Διάθεσης της εν λόγω χρήσης, σας γνωρίζει τα παρακάτω:

Οι Ενοποιημένες Συνολικές Πωλήσεις του Ομίλου ανήλθαν σε **€ 30.960** στη χρήση αυτή. Σε σχέση με την προηγούμενη χρήση αυξήθηκαν κατά **€ 1.026 χιλ. (3,4%)**.

Οι Ενοποιημένες Πωλήσεις Υπηρεσιών του Ομίλου διαμορφώθηκαν στο ποσό των **€ 5.065 χιλ. έναντι € 4.964 χιλ.** έναντι της περασμένης χρήσης.

Τα Ενοποιημένα Κέρδη προ Φόρων, Χρηματοδοτικών, Επενδυτικών Αποτελεσμάτων και Αποσβέσεων (EBITDA), ανήλθαν σε **€ 1.741 χιλ.**, έναντι **€ 1.775 χιλ.** της προηγούμενης χρήσης.

Τα Ενοποιημένα Κέρδη προ Φόρων, Χρηματοδοτικών και Επενδυτικών Αποτελεσμάτων ανήλθαν σε **€ 930 χιλ.**, έναντι **€ 573 χιλ.** της προηγούμενης χρήσης. Ποσοστιαία αύξηση **62%**.

Τα Ενοποιημένα Καθαρά Κέρδη προ Φόρων ανήλθαν σε **€ 518,8 χιλ.**, έναντι **€ 144,7 χιλ.** της προηγούμενης χρήσης. Αύξηση **258%**.

Τα Ενοποιημένα Κέρδη μετά από Φόρους ανήλθαν σε **€ 345 χιλ.**, έναντι **€ 162 χιλ.** της προηγούμενης χρήσης.

Τα αποθέματα εμφανίζονται **μειωμένα** κατά **€ 569 χιλ.** σε σχέση με την προηγούμενη χρήση.

Οι υποχρεώσεις μακροπρόθεσμες και βραχυπρόθεσμες ανέρχονται στο τέλος της χρήσης στο ποσό των **€ 14.729 χιλ.**, έναντι **13.405 χιλ.** της προηγούμενης χρήσης.

Λοιπές Πληροφορίες:

Κατά το διαρρέυσαν δωδεκάμηνο συνεχίσθηκαν οι επενδύσεις του Ομίλου προς την κατεύθυνση της ανάπτυξης δικών του προϊόντων και της αποδοτικότερης λειτουργίας του, ενώ συνέχισε τις προσπάθειές του για μείωση των κινδύνων.

Κατά την επόμενη χρήση ο Όμιλος έχει επικεντρώσει το ενδιαφέρον του στην αύξηση των εσόδων από Υπηρεσίες, στις Ολοκληρωμένες Εκτυπωτικές Λύσεις, σε μικρά και μεσαίου μεγέθους έργα του ευρύτερου Δημόσιου Τομέα και στα συστήματα **Point of Sales**, καθώς και στην είσοδο στην αγορά των τηλεφωνικών κέντρων **VOiP** μέσω του τηλεφωνικού κέντρου **FIT**, προϊόν που αναπτύχθηκε από τον Όμιλο, εστιάζοντας πάντα στην αύξηση του μικτού κέρδους και στη μείωση των πιστωτικών κινδύνων.

Με βάση τα προαναφερθέντα, την έκθεση του Ορκωτού Ελεγκτή – Λογιστή καθώς και τις ενοποιημένες Οικονομικές καταστάσεις της **30^{ης} Ιουνίου 2007**, πιστεύουμε ότι έχετε στην διάθεσή σας, κύριοι Μέτοχοι, όλα τα απαραίτητα στοιχεία που θα σας επιτρέψουν να

προχωρήσετε στην έγκριση των ενοποιημένων οικονομικών καταστάσεων της χρήσεως που έληξε την **30^η Ιουνίου 2007** και στην απαλλαγή του Διοικητικού Συμβουλίου και των ελεγκτών από κάθε ευθύνη.

Με τιμή

ΤΟ ΔΙΟΙΚΗΤΙΚΟ ΣΥΜΒΟΥΛΙΟ

Ακριβές απόσπασμα από το Βιβλίο Πρακτικών
Συνεδριάσεων του Διοικητικού Συμβουλίου

Χρήστος Παπαθάνος
Πρόεδρος & Διευθύνων Σύμβουλος

**Επεξηγηματική Έκθεση του Δ.Σ. σύμφωνα με το άρθρο 11α Ν. 3371/2005
ΠΡΟΣ ΤΗΝ ΤΑΚΤΙΚΗ ΓΕΝΙΚΗ ΣΥΝΕΛΕΥΣΗ ΤΩΝ ΜΕΤΟΧΩΝ ΤΗΣ
«CPI Α.Ε. Ηλεκτρονικών Υπολογιστών και Περιφερειακών »**

Με την παρούσα παρέχονται πληροφορίες, προς την Τακτική Γενική Συνέλευση των μετόχων, σχετικές με τα θέματα της παραγράφου 1του άρθρου 11^α του Ν. 3371/2005.

1. Διάρθρωση του μετοχικού κεφαλαίου της Εταιρείας.

Το μετοχικό κεφάλαιο της Εταιρείας ανέρχεται σε **2.972.500,00** Ευρώ, και διαιρείται σε **9.907.500** αδιαίρετες άυλες κοινές ονομαστικές μετά ψήφου μετοχές, ονομαστικής αξίας **0,30** Ευρώ η κάθε μία. Όλες οι μετοχές της Εταιρείας είναι εισηγμένες προς διαπραγμάτευση στην Αγορά Αξιών του Χρηματιστηρίου Αθηνών. (Κατηγορία μικρής και μεσαίας κεφαλαιοποίησης).

2. Περιορισμοί στη μεταβίβαση των μετοχών.

Δεν υφίστανται περιορισμοί στη μεταβίβαση των μετοχών από το καταστατικό της εταιρείας και η μεταβίβασή τους γίνεται σύμφωνα με την νομοθεσία που ισχύει κατά τη μεταβίβασή τους.

3. Σημαντικές άμεσες ή έμμεσες συμμετοχές κατά την έννοια του Π.Δ. 51/1992.

Την 30/06/2007 οι κατωτέρω μέτοχοι κατείχαν ποσοστό μεγαλύτερο του 5% των δικαιωμάτων ψήφου της εταιρείας: **Bansara Trading LTD 32,91%**, **Πικούνης Αναστάσιος 33,6%** και **ΟΚΙ EUROPE 8,63%**.

4. Κάτοχοι μετοχών που παρέχουν ειδικά δικαιώματα ελέγχου.

Δεν υφίστανται μετοχές που παρέχουν ειδικά δικαιώματα ελέγχου.

5. Περιορισμοί στο δικαίωμα ψήφου.

Δεν υφίστανται περιορισμοί στο δικαίωμα ψήφου από το καταστατικό της εταιρείας.

6. Συμφωνίες μεταξύ των μετόχων της εταιρείας που συνεπάγονται περιορισμούς στη μεταβίβαση μετοχών ή στην άσκηση δικαιωμάτων ψήφου.

Δεν περιήλθε σε γνώση της εταιρείας οιαδήποτε συμφωνία μεταξύ των μετόχων της, που να συνεπάγεται περιορισμούς στη μεταβίβαση των μετοχών ή στην άσκηση των δικαιωμάτων ψήφου.

7. Κανόνες για τον διορισμό και την αντικατάσταση των μελών του Διοικητικού Συμβουλίου.

Οι κανόνες που εφαρμόζονται για τον διορισμό και την αντικατάσταση των μελών του Διοικητικού Συμβουλίου, είναι αυτοί που προβλέπονται από το κ.ν. 2190/1920 και δεν θεσπίστηκαν διαφοροποιήσεις αυτών από το καταστατικό της εταιρείας.

8. Αρμοδιότητα του διοικητικού συμβουλίου ή ορισμένων μελών του διοικητικού συμβουλίου, για την έκδοση νέων μετοχών ή την αγορά ιδίων μετοχών σύμφωνα με το άρθρο 16 του κ.ν. 2190/1920.

Από το καταστατικό της εταιρείας δεν προβλέπονται διαφοροποιήσεις από τις διατάξεις του άρθρου 16 του κ.ν. 2190/1920.

Η τακτική γενική συνέλευση των μετόχων της εταιρείας στη συνεδρίαση της 29/12/2006, στα πλαίσια των διατάξεων του άρθρου 16 του κ.ν. 2190/1920, αποφάσισε την απόκτηση εκ μέρους της Εταιρείας δικών της μετοχών, μέσω του Χρηματιστηρίου Αθηνών μέχρι το 5% του συνόλου των μετοχών, ήτοι μέχρι 495.375 μετοχές ως ανώτατο όριο, με σκοπό τη στήριξη της χρηματιστηριακής τους τιμής και εξουσιοδότησε προς τούτο το Δ.Σ., κατά την κρίση του και όταν εκείνο θεωρήσει σκόπιμο με ειδική απόφαση του (μία ή και περισσότερες φορές) να προβεί σε αγορά ιδίων μετοχών μέχρι τα παραπάνω όρια και με τιμή από 0,90 ευρώ (κατώτατη) έως 2 ευρώ (ανώτατη) ανά μετοχή. Η αγορά των μετοχών σύμφωνα με την απόφαση της γενικής συνέλευσης δύναται να πραγματοποιηθεί εντός δώδεκα μηνών από την ημερομηνία που λήφθηκε η απόφαση αγοράς (δηλαδή μέχρι 28/12/2007), οπότε λήγει και η παρασχεθείσα προς το διοικητικό συμβούλιο εξουσιοδότηση για την αγορά μετοχών. Μέχρι σήμερα το διοικητικό συμβούλιο δεν έλαβε απόφαση για αγορά μετοχών.

9. Σημαντικές συμφωνίες οι οποίες τίθενται σε ισχύ, τροποποιούνται ή λήγουν σε περίπτωση αλλαγής ελέγχου κατόπιν δημόσιας πρότασης.

Δεν υπάρχουν συμφωνίες της εταιρείας, οι οποίες τίθενται σε ισχύ τροποποιούνται ή λήγουν σε περίπτωση αλλαγής στον έλεγχο της εταιρείας κατόπιν δημόσιας πρότασης.

10. Σημαντικές συμφωνίες με μέλη του διοικητικού συμβουλίου ή το προσωπικό της εταιρείας.

Η Εταιρεία δεν έχει συνάψει συμφωνίες με τα μέλη του διοικητικού συμβουλίου ή με το προσωπικό της, οι οποίες να προβλέπουν την καταβολή αποζημίωσης ειδικά σε περίπτωση παραίτησης ή απόλυσης χωρίς βάσιμο λόγο ή τερματισμού της θητείας ή της απασχόλησής τους εξαιτίας δημόσιας πρότασης.

Με τιμή

ΤΟ ΔΙΟΙΚΗΤΙΚΟ ΣΥΜΒΟΥΛΙΟ

Ακριβές απόσπασμα από το Βιβλίο Πρακτικών Συνεδριάσεων του Διοικητικού Συμβουλίου

Χρήστος Παπαθάνος
Πρόεδρος & Διευθύνων Σύμβουλος

ΕΚΘΕΣΗ ΕΛΕΓΧΟΥ

ΑΝΕΞΑΡΤΗΤΟΥ ΟΡΚΩΤΟΥ ΕΛΕΓΚΤΗ ΛΟΓΙΣΤΗ

Προς τους Μετόχους της Ανώνυμης Εταιρείας « **CPI Ανώνυμος Εταιρεία Ηλεκτρονικών Υπολογιστών και Περιφερειακών** »

Έκθεση επί των Οικονομικών Καταστάσεων.

Ελέγξαμε τις συνημμένες εταιρικές και ενοποιημένες Οικονομικές Καταστάσεις της Ανώνυμης Εταιρείας « **CPI Ανώνυμος Εταιρεία Ηλεκτρονικών Υπολογιστών και Περιφερειακών** », που αποτελούνται από τον εταιρικό και ενοποιημένο ισολογισμό της 30^{ης} Ιουνίου 2007, και τις καταστάσεις αποτελεσμάτων, μεταβολών ιδίων κεφαλαίων και ταμειακών ροών της χρήσεως που έληξε την ημερομηνία αυτή καθώς και περίληψη των σημαντικών λογιστικών πολιτικών και λοιπές επεξηγηματικές σημειώσεις.

Ευθύνη Διοίκησης για τις Οικονομικές Καταστάσεις

Η Διοίκηση της εταιρείας έχει την ευθύνη για την κατάρτιση και εύλογη παρουσίαση αυτών των Οικονομικών Καταστάσεων σύμφωνα με τα Διεθνή Πρότυπα Χρηματοοικονομικής Πληροφόρησης, όπως αυτά έχουν υιοθετηθεί από την Ευρωπαϊκή Ένωση. Η ευθύνη αυτή περιλαμβάνει σχεδιασμό, εφαρμογή και διατήρηση συστήματος εσωτερικού ελέγχου σχετικά με την κατάρτιση και εύλογη παρουσίαση οικονομικών καταστάσεων, απαλλαγμένων από ουσιώδη ανακρίβεια, που οφείλεται σε απάτη ή λάθος. Η ευθύνη αυτή περιλαμβάνει επίσης την επιλογή και εφαρμογή κατάλληλων λογιστικών πολιτικών και την διενέργεια λογιστικών εκτιμήσεων που είναι λογικές για τις περιστάσεις.

Ευθύνη Ελεγκτή

Δική μας ευθύνη είναι η έκφραση γνώμης επί αυτών των Οικονομικών Καταστάσεων, με βάση τον έλεγχό μας. Διενεργήσαμε τον έλεγχο σύμφωνα με τα Ελληνικά Ελεγκτικά Πρότυπα, που είναι εναρμονισμένα με τα Διεθνή Ελεγκτικά Πρότυπα. Τα Πρότυπα αυτά απαιτούν τη συμμόρφωσή μας με τους κανόνες δεοντολογίας και το σχεδιασμό και διενέργεια του ελέγχου μας με σκοπό την εύλογη διασφάλιση ότι οι οικονομικές καταστάσεις είναι απαλλαγμένες από ουσιώδη ανακρίβεια.

Ο έλεγχος περιλαμβάνει τη διενέργεια διαδικασιών για την συγκέντρωση ελεγκτικών τεκμηρίων, σχετικά με τα ποσά και τις πληροφορίες που περιλαμβάνονται στις οικονομικές καταστάσεις. Οι διαδικασίες επιλέγονται κατά την κρίση του ελεγκτή και περιλαμβάνουν την εκτίμηση του κινδύνου ουσιώδους ανακρίβειας των οικονομικών καταστάσεων, λόγω απάτης ή λάθους. Για την εκτίμηση του κινδύνου αυτού, ο ελεγκτής λαμβάνει υπόψη το σύστημα εσωτερικού ελέγχου σχετικά με την κατάρτιση και εύλογη παρουσίαση των οικονομικών καταστάσεων, με σκοπό το σχεδιασμό ελεγκτικών διαδικασιών για τις περιστάσεις και όχι για την έκφραση γνώμης επί της αποτελεσματικότητας του συστήματος εσωτερικού ελέγχου της εταιρείας. Ο έλεγχος περιλαμβάνει επίσης την αξιολόγηση της καταλληλότητας των λογιστικών πολιτικών που εφαρμόστηκαν και του εύλογου των εκτιμήσεων που έγιναν από τη Διοίκηση, καθώς και αξιολόγηση της συνολικής παρουσίας των οικονομικών καταστάσεων.

Πιστεύουμε ότι τα ελεγκτικά τεκμήρια που έχουμε συγκεντρώσει είναι επαρκή και κατάλληλα για τη θεμελίωση της γνώμης μας.

Γνώμη

Κατά τη γνώμη μας, οι συνημμένες εταιρικές και ενοποιημένες Οικονομικές Καταστάσεις παρουσιάζουν εύλογα από κάθε ουσιώδη άποψη την οικονομική κατάσταση της Εταιρείας και του Ομίλου κατά την **30^η Ιουνίου 2007**, την χρηματοοικονομική τους επίδοση και τις Ταμειακές τους Ροές για τη χρήση που έληξε την ημερομηνία αυτή σύμφωνα με τα Διεθνή Πρότυπα Χρηματοοικονομικής Πληροφόρησης, όπως αυτά υιοθετήθηκαν από την Ευρωπαϊκή Ένωση.

Χωρίς να διατυπώνουμε επιφύλαξη ως προς τα συμπεράσματα του ελέγχου μας, εφιστούμε την προσοχή σας στο γεγονός ότι οι φορολογικές δηλώσεις για τις χρήσεις 30/06/2003 έως 30/06/2007 δεν έχουν εξετασθεί από τις φορολογικές αρχές, με συνέπεια να υπάρχει το ενδεχόμενο επιβολής πρόσθετων φόρων και προσαυξήσεων κατά τον χρόνο που θα εξετασθούν και οριστικοποιηθούν. Η έκβαση του φορολογικού ελέγχου δεν είναι δυνατόν να προβλεφθεί στο παρόν στάδιο και ως εκ τούτου δεν έχει γίνει οποιαδήποτε πρόβλεψη στις οικονομικές καταστάσεις σε σχέση με το θέμα αυτό.

Αναφορά επί άλλων νομικών και κανονιστικών θεμάτων.

Το περιεχόμενο της Έκθεσης του Διοικητικού Συμβουλίου είναι συνεπές με τις συνημμένες οικονομικές καταστάσεις.

Αθήνα, 22 Οκτωβρίου 2007

PKF ΕΥΡΩΕΛΕΓΚΤΙΚΗ Α.Ε

Ο ΟΡΚΩΤΟΣ ΕΛΕΓΚΤΗΣ ΛΟΓΙΣΤΗΣ
Ευστάθιος Π.Καγιούλης
Α.Μ. Σ.Ο.Ε.Λ. 13271

1. ΚΑΤΑΣΤΑΣΗ ΑΠΟΤΕΛΕΣΜΑΤΩΝ ΧΡΗΣΕΩΣ 01/07/06-30/06/07

Ποσά σε €

	Σημ.	Ο ΟΜΙΛΟΣ		Η ΕΤΑΙΡΕΙΑ	
		01/07/2006- 30/06/2007	01/07/2005- 30/06/2006	01/07/2006- 30/06/2007	01/07/2005- 30/06/2006
Πωλήσεις	10.1	30.959.919	29.933.715	25.016.028	25.012.695
Κόστος Πωληθέντων	10.2	24.403.367	23.588.534	19.507.249	19.587.427
Μικτό Κέρδος		6.556.552	6.345.181	5.508.779	5.425.268
Έξοδα Διάθεσης	10.4	-3.039.813	-2.341.929	-2.660.359	-1.993.105
Έξοδα Διοίκησης Λοιπά έκτακτα έξοδα/έσοδα	10.5	-2.908.219	-3.782.015	-2.577.759	-3.040.548
Αποτέλεσμα εκμετάλλευσης		930.195	573.101	640.976	743.079
Χρηματοοικονομικά έξοδα -καθαρά		-411.421	-428.412	-321.379	-360.790
Κέρδη προ φόρων		518.774	144.690	319.597	382.289
Φόρος εισοδήματος	10.6	173.049	-17.764	104.757	151.539
Καθαρά κέρδη(-Ζημίες) περιόδου		345.725	162.454	214.840	230.750
Κατανεμόμενα σε μετόχους της εταιρείας		345.721	162.462	214.840	230.750
Δικαιώματα μειοψηφίας		4	-9	0	0
		345.725	162.454	214.840	230.750
Κέρδη μετά απο φόρους ανα μετοχή βασικά σε (€)	10.7	0,035	0,02	0,022	0,02

2. ΙΣΟΛΟΓΙΣΜΟΣ

ΕΝΕΡΓΗΤΙΚΟ	Σημ.	ΟΜΙΛΟΣ		ΕΤΑΙΡΕΙΑ	
		30/6/2007	30/6/2006	30/6/2007	30/6/2006
Μη κυκλοφορούν ενεργητικό					
Ενσώματα πάγια	8.1	1.986.249	2.214.092	1.841.346	2.013.583
Αύλα περιουσιακά στοιχεία	8.2	643.801	337.324	554.384	201.007
Επενδύσεις σε επιχειρήσεις που ενοποιούνται	9.1			1.302.296	1.302.296
Αναβαλλόμενες φορολογικές απαιτήσεις	9.2	802.737	892.588	631.775	653.333
Χρηματοοικονομικά στοιχεία διαθέσιμα προς πώληση	9.3	157.346	157.346	157.346	157.346
Λοιπές μακροπρ.απαιτήσεις	9.4	190.454	191.419	151.718	153.148
		3.780.587	3.792.769	4.638.866	4.480.713
Κυκλοφορούν ενεργητικό					
Αποθέματα	9.5	2.763.448	3.332.938	2.380.430	2.664.792
Εμπορικοί χρεώστες	9.6	11.840.715	9.947.085	8.762.204	8.156.058
Λοιπά στοιχεία κυκλ. Ενεργητικού	9.7	561.419	699.843	347.105	438.172
Τρέχουσες φορολογικές απαιτήσεις				0	0
Ταμειακά διαθέσιμα και ισοδύναμα	9.8	1.001.966	506.094	355.468	424.983
		16.167.548	14.485.960	11.845.208	11.684.004
Σύνολο ενεργητικού		19.948.134	18.278.728	16.484.073	16.164.717
ΙΔΙΑ ΚΕΦΑΛΙΑ					
στους μετόχους					
Μετοχικό κεφάλαιο	3.1	2.972.250	2.972.250	2.972.250	2.972.250
Συναλλαγματικές διαφορές ενοποίησης ξένων θυγατρικών				0	0
Λοιπά αποθεματικά	9.9	2.779.139	2.779.139	3.544.808	3.544.808
Κέρδη/(ζημιές) εις νέον		-532.402	-878.124	-1.148.894	-1.363.735
		5.218.986	4.873.265	5.368.164	5.153.323
Δικαιώματα μειοψηφίας		70	66	0	0
Σύνολο ιδίων κεφαλαίων		5.219.056	4.873.331	5.368.164	5.153.323
ΥΠΟΧΡΕΩΣΕΙΣ					
Μακροπρόθεσμες υποχρεώσεις					
Δάνεια	9.10	290.500	1.000.000	290.500	1.000.000
Υποχρ. παροχών προσωπικού λόγω εξόδου από την υπηρεσία	9.11	673.600	550.500	456.600	390.500
Λοιπές μακροπρ.υποχρεώσεις	9.12	3.000	3.000	3.000	3.000
Προβλέψεις	7.8	275.427	265.674	275.427	265.674
		1.242.527	1.819.174	1.025.527	1.659.174
Βραχυπρόθεσμες υποχρεώσεις					
Προμηθευτές		5.804.041	4.020.489	4.214.773	3.251.237
Λοιπές υποχρεώσεις		820.524	902.728	547.497	640.052
Τρέχουσες φορολογικές υποχρεώσεις		746.985	593.007	557.113	502.931
Δάνεια	9.10	6.115.001	6.070.000	4.771.000	4.958.000
		13.486.551	11.586.223	10.090.383	9.352.220
Σύνολο υποχρεώσεων		14.729.078	13.405.397	11.115.910	11.011.394
Σύνολο ιδίων κεφαλαίων και υποχρεώσεων		19.948.134	18.278.728	16.484.073	16.164.717

3. ΚΑΤΑΣΤΑΣΗ ΜΕΤΑΒΟΛΩΝ ΣΤΑ ΙΔΙΑ ΚΕΦΑΛΑΙΑ

3.1 ΟΜΙΛΟΣ						
	Μετοχικό κεφάλαιο	Αποθεματικό από έκδοση μετοχών υπέρ το άρτιο	Αποθ/τικά	Σωρευμένα Κέρδη/ Ζημιές	Δικαιώματα μειοψηφίας	Σύνολο ιδίων Κεφαλαίων
	Ποσά σε €					
Υπόλοιπα 01/07/2005	2.972.250	3.082.776	-316.103	761.835	101	6.500.859
Αποτέλεσμα περιόδου				162.462	-9	162.453
Επαναπροσδιορισμός αξίας επενδύσεων				0		0
Προβλέψεις για επισφαλείς απαιτήσεις				0		0
Διαγραφή ύψλων στοιχείων και επαναπροσδιορισμός αξίας των υπολοίπων				0		0
Διανεμηθέντα κέρδη			0	-1.788.442		-1.788.442
Μεταβολές δικαιωμάτων μειοψηφίας κ.λ.π			-1.540	27	-26	-1.539
Αναδιτύπωση των προβλέψεων για παροχές στο προσωπικό				0	0	0
Αναπροσαρμογές αναβαλλόμενης φορολογίας				0		0
Υπόλοιπα 30/06/2006	2.972.250	3.082.776	-317.643	-864.118	66	4.873.331
Υπόλοιπα 01/07/2006	2.972.250	3.082.776	-317.643	-864.118	66	4.873.331
Αποτέλεσμα περιόδου				345.721	4	345.725
Επαναπροσδιορισμός αξίας των υπολοίπων				0		0
Ίδιες Μετοχές				0,00		0,00
Μεταβολές δικαιωμάτων μειοψηφίας κ.λ.π				0,27		0,27
Αναπροσαρμογές αναβαλλόμενης φορολογίας				0		0
Διανεμηθέντα κέρδη						0
Μείωση μετοχ. Κεφαλαίου με αύξηση αποθεματικών						0
Επανεκτίμηση συμψηφιστέας φορολ. Ζημιάς						0
Υπόλοιπα 30/06/2007	2.972.250	3.082.776	-317.643	-518.397	70	5.219.056

3.2 Η ΕΤΑΙΡΕΙΑ					
	Μετοχικό κεφάλαιο	Αποθεματικό από έκδοση μετοχών υπέρ το άρτιο	Αποθεματικά	Σωρευμένα Κέρδη/Ζημιές	Σύνολο ιδίων Κεφαλαίων
	Ποσά σε €				
Υπόλοιπα 01/07/2005	2.972.250	3.082.776	448.026	207.964	6.711.016
Αποτέλεσμα περιόδου				230.750	230.750
Επαναπροσδιορισμός αξίας επενδύσεων				0	0
Προβλέψεις για επισφαλείς απαιτήσεις				0	0
Διαγραφή άυλων στοιχείων και επαναπροσδιορισμός αξίας των υπολοίπων				0	0
Διανεμηθέντα κέρδη			14.006	-1.802.448	-1.802.448
Αναδιτύπωση των προβλέψεων για παροχές στο προσωπικό				0	0
Αναπροσαρμογές αναβαλλόμενης φορολογίας				0	0
Υπόλοιπα 30/06/2006	2.972.250	3.082.776	462.032	-1.363.734	5.153.323
Υπόλοιπα 01/07/2006	2.972.250	3.082.776	462.032	-1.363.734	5.153.323
Αποτέλεσμα περιόδου				214.840	214.840
Επαναπροσδιορισμός αξίας των υπολοίπων				0	0
Ίδιες Μετοχές				0	0
Αναπροσαρμογές αναβαλλόμενης φορολογίας				0	0
Διανεμηθέντα κέρδη			0	0	0
Μείωση Μετοχ. Κεφαλαίου με αύξηση αποθεματικών					0
Επανεκτίμηση συμψηφιστέας φορολ. Ζημίας					0
Υπόλοιπα 30/06/2007	2.972.250	3.082.776	462.032	-1.148.894	5.368.164

4. ΣΤΟΙΧΕΙΑ ΚΑΤΑΣΤΑΣΗΣ ΤΑΜΕΙΑΚΩΝ ΡΟΩΝ

Ποσά σε ευρώ	ΟΜΙΛΟΣ		ΕΤΑΙΡΕΙΑ	
	01/07/2006- 30/06/2007	01/07/2005- 30/06/2006	01/07/2006- 30/06/2007	01/07/2005- 30/06/2006
Λειτουργικές δραστηριότητες				
Κέρδη πρό φόρων	518.774	144.690	319.597	382.289
Πλέον/Μείον προσαρμογές για:				
Αποσβέσεις	810.472	1.202.080	705.208	652.290
Προβλέψεις	306.240	167.020	226.970	174.500
Συναλλαγματικές διαφορές	0	-17.473	0	-23.458
Αποτελέσματα (έσοδα, έξοδα, κέρδη και ζημιές) επενδυτικής δραστηριότητας	14.328	7.223	10.750	8.433
Χρεωστικοί τόκοι και συναφή έξοδα	411.421	430.692	321.379	360.790
Πλέον/Μείον προσαρμογές για μεταβολές λογαριασμών κεφαλαίου κίνησης ή που σχετίζονται με τις λειτουργικές δραστηριότητες:				
Μείωση /(αύξηση) αποθεμάτων	569.490	301.549	284.361	268.688
Μείωση /(αύξηση) απαιτήσεων	-1.937.381	3.884.826	-674.520	4.789.282
(Μείωση) /αύξηση υποχρεώσεων (πλήν τραπεζών) Μείον:	1.781.881	-359.101	851.718	-286.258
Χρεωστικοί τόκοι και συναφή έξοδα καταβλημένα	-411.421	-430.692	-321.379	-360.790
Καταβλημένοι φόροι	0	-172.799	0	-131.093
Σύνολο εισροών/ (εκροών) από λειτουργικές δραστηριότητες (α)	2.063.804	5.158.016	1.724.085	5.834.673
Επενδυτικές δραστηριότητες:				
Απόκτηση θυγατρικών, συγγενών και λοιπών επενδύσεων	0	-8.884	0	-8.884
Αγορά ενσώματων και άυλων πάγιων περιουσιακών στοιχείων	-903.838	-1.120.590	-897.504	-570.957
Εισπράξεις από πωλήσεις ενσώματων και άυλων παγίων	405	177	405	177
Τόκοι εισπραχθέντες				
Μερίσματα εισπραχθέντα				
Εισπράξεις από διανομή κεφαλαίου θυγατρικής				
Σύνολο εισροών/ (εκροών) από επενδυτικές δραστηριότητες (β)	-903.433	-1.129.297	-897.099	-579.665
Χρηματοοικονομικές δραστηριότητες				
Εισπράξεις από αύξηση Μετοχικού κεφαλαίου				0
Εισπράξεις από εκδοθέντα /αναληφθέντα δάνεια	20.812.816	26.507.513	18.268.030	22.481.263
Εξοφλήσεις δανείων	-21.477.315	-28.673.346	-19.164.530	-25.759.096
Εξοφλήσεις υποχρεώσεων από χρηματοδοτικές μισθώσεις (χρεολύσια)		0	0	0
Μερίσματα πληρωθέντα	0	-1.773.443	0	-1.773.443
Σύνολο εισροών/ (εκροών) από χρηματοοικονομικές δραστηριότητες (γ)	-664.499	-3.939.275	-896.500	-5.051.275
Καθαρή αύξηση /(μείωση) ταμειακών διαθεσίμων και ισοδ . Περιόδου (α)+(β)+(γ)	495.872	89.444	-69.514	203.734
Ταμειακά διαθέσιμα και ισοδύναμα έναρξης περιόδου	506.094	416.650	424.983	221.249
Ταμειακά διαθέσιμα και ισοδύναμα λήξης περιόδου	1.001.966	506.094	355.468	424.983

Οι σημειώσεις που ακολουθούν αποτελούν αναπόσπαστο μέρος των ανωτέρω ετήσιων οικονομικών καταστάσεων της **30/06/2007**.

5. ΣΥΣΤΑΣΗ ΚΑΙ ΔΡΑΣΤΗΡΙΟΤΗΤΑ ΕΤΑΙΡΕΙΑΣ ΚΑΙ ΘΥΓΑΤΡΙΚΩΝ

Ο Όμιλος εταιρειών της CPI AE δραστηριοποιείται στον χώρο της πληροφορικής. Ασχολείται με το εμπόριο ηλεκτρονικών υπολογιστών, περιφερειακού εξοπλισμού υπολογιστών, χονδρικό εμπόριο άλλων μηχανών και εξοπλισμού γραφείου καθώς και την συντήρηση και επισκευή μηχανών γραφείου, λογιστικών μηχανών και εξοπλισμού πληροφορικής.

Ο όμιλος της CPI AE περιλαμβάνει τις παρακάτω εταιρείες (μητρική & θυγατρικές):

5.1 CPI AE (μητρική εταιρεία).

Η CPI AE ιδρύθηκε το 1990 (ΦΕΚ 3989/90). Τον Απρίλιο του 1994 συγχωνεύθηκε με την CAD Ε.Π.Ε που είχε ιδρυθεί το 1985 (ΦΕΚ 1087/85) και δημιουργήθηκε νέα εταιρεία με την ίδια επωνυμία (CPI AE). Το 2000, η CPI εισήλθε στο Χρηματιστήριο Αξιών Αθηνών.

Η εταιρεία έχει την έδρα της στην Δήμο Ταύρου, στην οδό Ραφαηλίδου 1, και η διάρκειά της είναι 100 έτη.

5.2 MDI AE (θυγατρική εταιρεία).

Η «MDI Υπηρεσίες και Συστήματα Οργάνωσης Ανώνυμη Εταιρεία» με τον διακριτικό τίτλο «MDI AE» συστήθηκε το 1968 με την επωνυμία «ΟΛΙΒΕΤΤΙ ΕΛΛΑΣ ΑΕ» (ΦΕΚ ΑΕ & ΕΠΕ 272/16.4.1968).

Η MDI AE (πρώην GETRONICS Hellas A.E, πρώην Wang Global A.E και πρώην Olivetti Hellas AE) ιδρύθηκε το 1968 και προ της εξαγοράς της αποτελούσε θυγατρική εταιρεία της GETRONICS NV, στην Ελληνική αγορά. Η GETRONICS NV είναι η εταιρεία που πρόεκυψε από την συγχώνευση των πολυεθνικών εταιρειών GETRONICS NV και Wang Laboratories Ltd.

Τον Μαΐο του 2004 η MDI AE, εξαγόρασε το 100% των μετοχών της εταιρείας "Techsolutions Ανώνυμη Εταιρεία-Λύσεις Προηγμένης Τεχνολογίας". Την 31/5/2004 η Techsolutions A.E συνέταξε ισολογισμό μετασχηματισμού με σκοπό την συγχώνευση με απορρόφηση από την MDI AE. Την 15/12/2004 ολοκληρώθηκε η συγχώνευση των δύο εταιρειών με απορρόφηση της Techsolutions A.E από την MDI.

Η MDI εξειδικεύεται σε πωλήσεις Συστημάτων Πληροφορικής και στην παροχή υπηρεσιών Υποστήριξης Προϊόντων και Λύσεων Πληροφορικής.

Το μετοχικό κεφάλαιο της εταιρείας είναι 633.466 € και κατανέμεται σε 216.200 μετοχές ονομαστικής αξίας 2,93 €. Το ποσοστό συμμετοχής της CPI AE είναι 99,99%.

Το Διοικητικό Συμβούλιο της MDI είναι επταμελές και έχει την εξής σύνθεση:

Χρήστος Παπαθάνος	Πρόεδρος και Δ.Σύμβουλος
Serroni Massimo	Αντιπρόεδρος
Ονίκ Αθανασιάν	Μέλος
Κων/νος Σκούρας	Μέλος
Πίγκα Ελένη	Μέλος
Κων/νος Χ'αντώνης-Φωταράς	Μέλος
Σωκράτης Κουραπίδης	Μέλος

5.3 CPI Computer Peripherals International (Cyprus) LTD (θυγατρική εταιρεία).

Η εταιρεία CPI Computer Peripherals Internationl (Cyprus)LTD ιδύθηκε το 1992 και έχει έδρα την Λευκωσία της Κύπρου (Αρ.Εγγραφής 51516).

Σκοπός της δημιουργίας της είναι η ανάπτυξη δραστηριοτήτων τόσο στην Κυπριακή Δημοκρατία όσο και στην Μέση Ανατολή και στις πρώην Σοβιετικές Δημοκρατίες. Το μετοχικό της Κεφάλαιο ανέρχεται σε 1929 \$. ΗCPI AE κατέχει το 100% του μετοχικού κεφαλαίου της εταιρείας.

Διαχειριστής είναι ο κ. Χρήστος Παπαθάνος.

6. ΒΑΣΗ ΠΑΡΟΥΣΙΑΣΗΣ ΤΩΝ ΟΙΚΟΝΟΜΙΚΩΝ ΚΑΤΑΣΤΑΣΕΩΝ

6.1 Βάση σύνταξης των Οικονομικών Καταστάσεων

Οι τελικές οικονομικές καταστάσεις του Ομίλου και της Εταιρείας, συντάσσονται σύμφωνα με τα Διεθνή Πρότυπα Χρηματοοικονομικής Πληροφόρησης (Δ.Π.Χ.Π) και απεικονίζονται σε ευρώ, το επίσης επίσημο νόμισμα της χώρας όπου εδρεύει η Εταιρεία.

6.2 Υιοθέτηση των Διεθνών Προτύπων Χρηματοοικονομικής Πληροφόρησης (Δ.Π.Χ.Π)

Με βάση τον κανονισμό 1606/2002 της Ευρωπαϊκής Ένωσης και σύμφωνα με τον Ν. 3229/04 (όπως τροποποιήθηκε με τον Ν. 3301/04), Ελληνικές εταιρείες που είναι εισηγμένες σε οργανωμένες Χρηματιστηριακές Αγορές υποχρεούνται να συντάξουν τις οικονομικές τους καταστάσεις (απλές και ενοποιημένες) για τα οικονομικά έτη/περιόδους που λήγουν από την 1η Ιανουαρίου 2005 και εφεξής σύμφωνα με τις διατάξεις των Δ.Π.Χ.Π. Η Εταιρεία, συντάσσει και δημοσιεύει οικονομικές καταστάσεις με βάση τα Δ.Π.Χ.Π. για πρώτη φορά την οικονομική χρήση 1/7/2005-30/6/2006, με ημερομηνία μετάβασης την 1η Ιουλίου 2004.

6.3 Έγκριση Οικονομικών Καταστάσεων

Οι τελικές οικονομικές καταστάσεις, που έχουν συνταχθεί σύμφωνα με τα Δ.Π.Χ.Π., της περιόδου **1/7/2006-30/06/2007**, έχουν εγκριθεί από το Διοικητικό Συμβούλιο στις **19/10/2007**.

6.4 Εκτιμήσεις Διοίκησης

Η σύνταξη των οικονομικών καταστάσεων σύμφωνα με τα Διεθνή Πρότυπα Χρηματοοικονομικής Πληροφόρησης, απαιτεί όπως η Διοίκηση της Εταιρείας διενεργεί εκτιμήσεις και παραδοχές, οι οποίες ενδέχεται να επηρεάσουν τόσο τα λογιστικά υπόλοιπα των περιουσιακών στοιχείων και υποχρεώσεων, όσο και τις απαιτούμενες γνωστοποιήσεις για ενδεχόμενες απαιτήσεις και υποχρεώσεις κατά την ημερομηνία σύνταξης των Οικονομικών Καταστάσεων, όπως επίσης και τα ποσά των εσόδων και εξόδων που αναγνωρίστηκαν κατά τη διάρκεια της λογιστικής περιόδου. Κατά συνέπεια τα πραγματικά αποτελέσματα ενδέχεται να διαφέρουν από τις ανωτέρω εκτιμήσεις.

7. ΒΑΣΙΚΕΣ ΛΟΓΙΣΤΙΚΕΣ ΑΡΧΕΣ

7.1 Αρχές Ενοποίησης

Οι συνημμένες ενοποιημένες οικονομικές καταστάσεις περιλαμβάνουν τις οικονομικές καταστάσεις της CPI A.E. και των θυγατρικών της MDI AE (Ελλάδα) και CPI Cyprus LTD (Κύπρος) στις οποίες κατέχεται ποσοστό 99,9 % και 100% αντίστοιχα από την μητρική. Θυγατρικές θεωρούνται οι εταιρείες στις οποίες η CPI AE έχει άμεση ή έμμεση κατοχή άνω του μισού των δικαιωμάτων ψήφου ή έχει το δικαίωμα άσκησης ελέγχου επί αυτών. Οι θυγατρικές ενοποιούνται από την ημερομηνία που η Εταιρεία αποκτά άσκηση ελέγχου σε αυτές και παύουν να ενοποιούνται από την ημέρα παύσης του ελέγχου αυτού. Όλα τα σημαντικά διεταιρικά υπόλοιπα και συναλλαγές έχουν απαλειφθεί. Όπου απαιτείται, οι λογιστικές αρχές των θυγατρικών αναθεωρούνται έτσι ώστε να διασφαλίζεται η συνέπεια με τις λογιστικές αρχές που έχει υιοθετήσει η Εταιρεία.

7.2 Ενσώματα περιουσιακά στοιχεία

Τα ενσώματα περιουσιακά στοιχεία περιλαμβάνουν, βελτιώσεις επί μισθωμένων ακινήτων, μεταφορικά μέσα και εξοπλισμό, τα οποία κατέχονται από την Εταιρεία. Τα ενσώματα περιουσιακά στοιχεία εμφανίζονται στο κόστος κτήσεως, μείον τις σωρευμένες αποσβέσεις καθώς και τις πιθανές σωρευμένες ζημιές απαξίωσης. Μεταγενέστερες δαπάνες κεφαλαιοποιούνται όταν προσαυξάνουν την ωφέλιμη ζωή του παγίου ή μειώνουν το κόστος λειτουργίας του. Οι επισκευές και συντηρήσεις καταχωρούνται στα έξοδα της περιόδου/χρήσης που αφορούν. Οι αποσβέσεις υπολογίζονται με βάση τη μέθοδο της σταθερής απόσβεσης κατά τη διάρκεια της αναμενόμενης ωφέλιμης ζωής τους περιουσιακού στοιχείου, με την έναρξη χρησιμοποίησή τους ως εξής:

Εγκαταστάσεις σε Ακίνητα τρίτων και λοιπές εγκαταστάσεις: από 5 έως 9 έτη

Έπιπλα και λοιπός εξοπλισμός: από 6 έως 9 έτη

Σημειώνεται ότι η εταιρεία και οι θυγατρικές της δεν έχουν ακίνητα στην κατοχή τους. Οι εγκαταστάσεις σε μισθωμένα ακίνητα αποσβένονται κατά βάση κατά την διάρκεια της μίσθωσης. Η διοίκηση του Ομίλου εξετάζει σε περιοδική βάση τα ενσώματα περιουσιακά στοιχεία προκειμένου να διαπιστώσει, εάν υφίσταται πιθανή απομείωση της αξίας τους. Αν υπάρχει ένδειξη ότι η λογιστική αξία ενός ενσώματου περιουσιακού στοιχείου υπερβαίνει την ανακτήσιμη αξία του, σχηματίζεται πρόβλεψη για ζημιά από απομείωση προκειμένου η λογιστική αξία του παγίου να απεικονίζει την ανακτήσιμη αξία του. Το ανακτήσιμο ποσό των εγκαταστάσεων και εξοπλισμού είναι το μεγαλύτερο μεταξύ της καθαρής τιμής πωλήσεώς τους και της αξίας κτήσεώς τους. Ενσώματα περιουσιακά στοιχεία

διαγράφονται από τον ισολογισμό, όταν διατίθεται ή όταν δεν αναμένονται μελλοντικά οικονομικά οφέλη από τη χρήση τους. Κέρδη ή ζημίες που προκύπτουν από την απόσυρση ή διάθεση ενσώματων περιουσιακών στοιχείων προσδιορίζονται με βάση τη διαφορά μεταξύ του εκτιμώμενου καθαρού εσόδου από τη διάθεση και της λογιστικής αξίας του περιουσιακού στοιχείου και καταχωρούνται ως έσοδα ή έξοδα στην κατάσταση λογαριασμού αποτελεσμάτων.

7.3 Άυλα Περιουσιακά Στοιχεία

Τα άυλα περιουσιακά στοιχεία αφορούν κυρίως λογισμικά προγράμματα. Η απόσβεση των λογισμικών λογίζεται βάσει της σταθερής μεθόδου και εντός περιόδου 4 ετών. Μετά την αρχική αναγνώριση, η Διοίκηση του Ομίλου εξετάζει περιοδικά τα άυλα περιουσιακά στοιχεία για να διαπιστώσει εάν υπάρχει πιθανή απομείωση της αξίας τους. Όταν γεγονότα ή αλλαγές στις περιστάσεις δείχνουν ότι η λογιστική αξία ενός άυλου περιουσιακού στοιχείου μπορεί να μην είναι ανακτήσιμη, σχηματίζεται πρόβλεψη.

7.4 Αποθέματα

Τα αποθέματα αποτιμούνται στην χαμηλότερη τιμή μεταξύ της τιμής κτήσεως και της καθαρής ρευστοποιήσιμης αξίας. Το κόστος προσδιορίζεται με τη μέθοδο του μέσου σταθμικού κόστους. Η καθαρή ρευστοποιήσιμη αξία εκτιμάται με βάση της τρέχουσες τιμές πώλησης των αποθεμάτων στα πλαίσια της συνήθους δραστηριότητας αφαιρουμένων και των τυχών εξόδων πώλησης. Διαγραφές αναγνωρίζονται στα αποτελέσματα στο έτος κατά το οποίο προκύπτουν.

7.5 Πελάτες και Λοιπές Απαιτήσεις

Οι λογαριασμοί πελατών καταχωρούνται και παρουσιάζονται στην ονομαστική τους αξία (αξία τιμολογίου), μετά από προβλέψεις για τυχόν μη εισπρακτέα ποσά. Πρόβλεψη για επισφαλείς απαιτήσεις διενεργείται όταν δεν είναι πλέον πιθανή η είσπραξη ολόκληρου του οφειλόμενου ποσού. Οι επισφαλείς απαιτήσεις διαγράφονται έναντι της σχηματισθείσας πρόβλεψης όταν αυτές καταστούν οριστικές.

7.6 Ταμειακά διαθέσιμα και ισοδύναμα

Αποτελούνται από μετρητά και καταθέσεις στους λογαριασμούς όψεως της εταιρείας και των θυγατρικών της σε διάφορες τράπεζες στην λήξη της περιόδου των οικονομικών καταστάσεων.

7.7 Παροχές σε εργαζόμενους

Σύμφωνα με τις διατάξεις του Ν.2112/20 ο Όμιλος, καταβάλλει αποζημιώσεις στους αποχωρούντες ή απολυόμενους υπαλλήλου του, το δε ύψος των σχετικών αποζημιώσεων εξαρτάται από τα έτη προϋπηρεσίας, το ύψος των αποδοχών και τον τρόπο απομάκρυνσης (απόλυση ή συνταξιοδότηση). Στην περίπτωση αποχώρησης λόγω συνταξιοδότησης το ύψος της αποζημίωσης που θα πρέπει να καταβληθεί είναι ίσο με το 40% του σχετικού ποσού που θα καταβαλλόταν σε περίπτωση απόλυσης.

Τα προγράμματα για παροχές στους εργαζόμενους όσον αφορά την αποζημίωση κατά την έξοδο από την υπηρεσία εμπίπτουν στα προγράμματα καθορισμένων παροχών, σύμφωνα με το ΔΛΠ 19 «Παροχές Εργαζομένων». Η υποχρέωση που καταχωρείται στον ισολογισμό για τα προγράμματα καθορισμένων παροχών είναι η παρούσα αξία της δέσμευσης για την καθορισμένη παροχή, οι μεταβολές που προκύπτουν από τα ακαταχώρητα αναλογιστικά κέρδη και ζημίες και το κόστος της προϋπηρεσίας. Η δέσμευση της καθορισμένης παροχής υπολογίζεται ετησίως από αναλογιστή με την χρήση της μεθόδου της προβεβλημένης πιστωτικής μονάδος (projected unit credit method). Για την προεξόφληση χρησιμοποιείται το μέσο επιτόκιο του τελευταίου εξαμήνου των μακροπρόθεσμων ομολόγων του Ελληνικού Δημοσίου εικοσαετούς διάρκειας.

Τα αναλογιστικά κέρδη και οι ζημίες που μπορεί να προέλθουν από διαφοροποίηση των αρχικών παραδοχών και είναι πάνω ή κάτω από το περιθώριο του 10% της σωρευμένης υποχρέωσης καταχωρούνται στα αποτελέσματα ανάλογα με την υπολειπόμενη εργασιακή ζωή των εργαζομένων.

Οι βραχυπρόθεσμες παροχές προς το προσωπικό σε χρήμα και σε είδος καταχωρούνται ως έξοδο όταν καθίστανται δεδουλευμένες.

7.8 Προβλέψεις

Ο Όμιλος/Μητρική Εταιρεία διενεργεί προβλέψεις για ενδεχόμενες υποχρεώσεις και κινδύνους όταν συντρέχουν οι ακόλουθες προϋποθέσεις:

- α) υπάρχει παρούσα νομική ή τεκμαιρομένη υποχρέωση ως αποτέλεσμα παρελθόντων γεγονότων,
β) θεωρείται πιθανή η εκροή οικονομικών πόρων για το διακανονισμό της υποχρέωσης, και
γ) είναι εφικτό να προσδιοριστεί με τρόπο αντικειμενικό το ποσό της υποχρέωσης.

7.9 Έσοδα

Έσοδα από πώληση αγαθών αναγνωρίζονται, μετά την αφαίρεση των τυχόν παρασχεθεισών εκπτώσεων.

Έσοδα από τόκους καταχωρούνται στην κατάσταση λογαριασμού αποτελεσμάτων κατά το χρόνο πραγματοποίησής τους.

7.10 Φορολογία εισοδήματος (Τρέχουσα και Αναβαλλόμενη)

Ο φόρος εισοδήματος επί των κερδών αναγνωρίζεται ως έξοδο στη χρήση στην οποία πραγματοποιούνται τα κέρδη.

Ο υπολογισμός του αναβαλλόμενου φόρου γίνεται με τη μέθοδο του ισολογισμού και προσδιορίζεται για όλες τις προσωρινές διαφορές, οι οποίες προκύπτουν μεταξύ της λογιστικής αξίας των περιουσιακών στοιχείων και υποχρεώσεων που περιλαμβάνονται στις Οικονομικές Καταστάσεις και της φορολογικής αξίας που αποδίδεται σε αυτά σύμφωνα με τις εκάστοτε φορολογικές διατάξεις.

Τα φορολογικά οφέλη τα οποία δύνανται να προκύψουν από αχρησιμοποίητες φορολογικές ζημιές που μεταφέρονται σε επόμενες χρήσεις προς συμψηφισμό, αναγνωρίζονται ως περιουσιακά στοιχεία όταν θεωρείται πιθανή η πραγματοποίηση μελλοντικών φορολογητέων κερδών, τα οποία θα είναι επαρκή για το συμψηφισμό των σωρευμένων φορολογικών ζημιών.

Οι αναβαλλόμενες φορολογικές απαιτήσεις και υποχρεώσεις προσδιορίζονται με βάση τους φορολογικούς συντελεστές, οι οποίοι ισχύουν κατά την ημερομηνία σύνταξης των Οικονομικών Καταστάσεων.

7.11 Συναλλαγές σε Ξένο Νόμισμα

Το νόμισμα μέτρησης και αναφοράς της μητρικής Εταιρείας είναι το Ευρώ. Συναλλαγές που αφορούν άλλα νομίσματα μετατρέπονται σε Ευρώ χρησιμοποιώντας τις συναλλαγματικές ισοτιμίες οι οποίες ίσχυαν κατά την ημερομηνία της συναλλαγής. Οι απαιτήσεις και υποχρεώσεις σε ξένο νόμισμα κατά την ημερομηνία σύνταξης των οικονομικών καταστάσεων προσαρμόζονται ώστε να αντανακλούν τις συναλλαγματικές ισοτιμίες της ημέρας σύνταξης των οικονομικών καταστάσεων. Τα κέρδη ή οι ζημιές που προκύπτουν από τις προσαρμογές των συναλλαγματικών ισοτιμιών, περιλαμβάνονται στα κέρδη (ζημιές) από συναλλαγματικές διαφορές στις συνημμένες καταστάσεις αποτελεσμάτων χρήσεως. Τα οικονομικά στοιχεία της θυγατρικής του εξωτερικού μετατρέπονται σε Ευρώ χρησιμοποιώντας τις συναλλαγματικές ισοτιμίες που ίσχυαν την ημερομηνία του ισολογισμού. Οι διαφορές που προκύπτουν από τη χρήση των συναλλαγματικών ισοτιμιών της ημερομηνίας ισολογισμού και των μέσων ισοτιμιών της περιόδου καθώς και από την επανεκτίμηση των εκ μεταφοράς ιδίων κεφαλαίων της οικονομικής μονάδας με την ισοτιμία της ημερομηνίας του ισολογισμού, καταχωρούνται στα ίδια κεφάλαια.

7.12 Κέρδη ανά μετοχή

Τα κέρδη ανά μετοχή υπολογίζονται διαιρώντας το καθαρό κέρδος ή τη ζημία της περιόδου που αναλογεί στους κοινούς μετόχους με το μέσο σταθμισμένο αριθμό των κοινών μετοχών σε κυκλοφορία κατά την διάρκεια της περιόδου. Δεν υπήρξαν ομολογίες μετατρέψιμες σε μετοχές ή άλλοι δυνητικοί τίτλοι μετατρέψιμοι σε μετοχές που είναι μειωτικοί των κερδών κατά τις περιόδους στις οποίες αναφέρονται οι συνημμένες οικονομικές καταστάσεις, και συνεπώς δεν έχουν υπολογιστεί μειωμένα κέρδη ανά μετοχή.

7.13 Αναφορά ανά κλάδο δραστηριότητας

Η Εταιρεία είναι οργανωμένη σε δύο επιχειρησιακούς κλάδους, των ειδών γραφείου και αυτών των ηλεκτρονικών υπολογιστών, οι οποίοι υπόκεινται σε διαφορετικούς κινδύνους και αποδόσεις, και με βάση αυτή τη δομή παρουσιάζονται οι οικονομικές πληροφορίες ανά κλάδο δραστηριότητας.

Πίνακας αποτελεσμάτων ανά κλάδο δραστηριότητας (1/7/2006 – 30/06/2007)

Δραστηριότητα: Χονδρικό εμπόριο ηλεκτρονικών υπολογιστών και περιφερειακών	Ποσά σε €
Κύκλος εργασιών (πωλήσεις)	17.775.010
Μικτά αποτελέσματα(κέρδη) εκμ/σης	3.785.417
Κέρδη προ φόρων,χρηματοδοτικών και επενδυτικών αποτελεσμάτων	425.194
Κέρδη προ φόρων,χρηματοδοτικών και επενδυτικών αποτελεσμάτων και αποσβέσεων.	956.525
Καθαρά αποτελέσματα (Κέρδη) Χρήσεως προ φόρων	227.088

Δραστηριότητα:Χονδρικό Εμπόριο άλλων μηχανών και εξοπλισμού γραφείου,συντήρηση,επισκευή	Ποσά σε €
Κύκλος εργασιών (πωλήσεις)	7.241.017
Μικτά αποτελέσματα(κέρδη) εκμ/σης	1.723.362
Κέρδη προ φόρων,χρηματοδοτικών και επενδυτικών αποτελεσμάτων	215.782
Κέρδη προ φόρων,χρηματοδοτικών και επενδυτικών αποτελεσμάτων και αποσβέσεων	389.660
Καθαρά αποτελέσματα (Κέρδη) Χρήσεως προ φόρων	92.509

Σε σχέση με την κατανομή των πωλήσεων ανά γεωγραφική περιοχή, σχεδόν το σύνολο των δραστηριοτήτων της εταιρείας (μεγαλύτερες του 95%), πραγματοποιείται στην Ελλάδα η οποία θεωρείται ως μία γεωγραφική περιοχή.

Η ανάλυση των πωλήσεων ανά ΣΤΑΚΟΔ έχει ως εξής:

	ΣΤΑΚΟΔ 2003	ΟΜΙΛΟΣ	ΜΗΤΡΙΚΗ
518.4	Χονδρικό εμπόριο Ηλεκτρονικών Υπολογιστών	21.223.125	17.729.395
518.5	Χονδρικό εμπόριο άλλων Μηχανών και εξοπλισμού Γραφείου	4.670.911	4.670.911
725.0	Συντήρηση και επισκευή Μηχανών γραφείου και εξοπλισμού Πληροφορικής	5.065.883	2.615.722
	ΣΥΝΟΛΟ	30.959.919	25.016.028

7.14 Συναλλαγές με συνδεδεμένα μέρη.

Συνδεδεμένα μέρη ορίζονται ως οι επιχειρήσεις, στις οποίες η εταιρεία διατηρεί τον έλεγχο και ασκεί ουσιώδη επιρροή στη διαμόρφωση των οικονομικών και διαχειριστικών πολιτικών τους. Επίσης, συνδεδεμένα μέρη είναι τα μέλη της Διοίκησης του Ομίλου, συγγενικά πρόσωπα αυτών με πρώτο βαθμό συγγένειας, επιχειρήσεις που κατέχονται από αυτά ή στις οποίες έχουν τον έλεγχο ή ασκούν ουσιώδη επιρροή.

Οι πάσης φύσεως συναλλαγές (έσοδα-έξοδα) σωρευτικά από την έναρξη της οικονομικής χρήσης **(01/07/2006-30/06/2007)** καθώς και τα υπόλοιπα των απαιτήσεων και υποχρεώσεων της εταιρείας και του ομίλου στη λήξη της χρήσης **30/06/2007**, όπως αυτά ορίζονται από το που έχουν προκύψει από συναλλαγές της με τα συνδεδεμένα μέρη, όπως αυτά ορίζονται από το ΔΛΠ 24, έχουν ως εξής:

Διεταιρικές Αγορές- Πωλήσεις την περίοδο 1/7/2006- 30/06/2007			
Πωλούσα εταιρεία	Αγοράζουσα Εταιρεία		ΣΥΝΟΛΑ
	MDI A.E.	CPI A.E.	
CPI A.E.	1.334.162		1.334.162
MDI A.E.		226.165	226.165
ΣΥΝΟΛΑ	1.334.162	226.165	1.560.327

Διεταιρικές Απαιτήσεις-Υποχρεώσεις την 30/06/2007			
Εταιρεία έχουσα την απαίτηση	Εταιρεία Έχουσα την υποχρέωση		ΣΥΝΟΛΑ
	MDI A.E.	CPI A.E.	
CPI A.E.	266.256		266.256
MDI A.E.		68.779	68.779
ΣΥΝΟΛΑ	266.256	68.779	335.035

Στα ενοποιημένα οικονομικά στοιχεία του Ομίλου έχουν γίνει όλες οι απαραίτητες απαλοιφές.

Αμοιβές Μελών του Διοικητικού Συμβουλίου και Διευθυντικών στελεχών.

	ΟΜΙΛΟΣ	ΜΗΤΡΙΚΗ
Μέλη του Διοικητικού Συμβουλίου	529.520	334.159
Διευθυντικά Στελέχη	88.094	88.094
ΣΥΝΟΛΟ	617.614	422.253

Απαιτήσεις από μέλη του Δ.Σ. και Διευθυντικών στελεχών.

	ΟΜΙΛΟΣ	ΜΗΤΡΙΚΗ
Μέλη του Διοικητικού Συμβουλίου	0	0
Διευθυντικά Στελέχη	64	64
ΣΥΝΟΛΟ	64	64

Υποχρεώσεις προς τα μέλη του Δ.Σ. και των Διευθυντικών στελεχών.

	ΟΜΙΛΟΣ	ΜΗΤΡΙΚΗ
Μέλη του Διοικητικού Συμβουλίου	0	0
Διευθυντικά Στελέχη	4.204	324
ΣΥΝΟΛΟ	4.204	324

Οι αμοιβές των μελών του Διοικητικού Συμβουλίου προεγγίνονται από την ετήσια τακτική γενική συνέλευση των μετόχων. Δεν υφίστανται συμφωνίες για καταβολή αποζημίωσης, προς τα μέλη του Διοικητικού Συμβουλίου, σε περίπτωση αποχώρησής των από την εταιρεία για οποιοδήποτε λόγο ή αιτία. Για τα μέλη του Δ.Σ. που συνδέονται με την εταιρεία με ειδική σύμβαση εργασίας, σε περίπτωση αποχώρησής των από την εταιρεία, τους καταβάλλεται ό,τι προβλέπεται από το νόμο 2112/1920.

7.15 Χρηματοοικονομικά

Οι χρηματοοικονομικές απαιτήσεις και οι χρηματοοικονομικές υποχρεώσεις στον ισολογισμό περιλαμβάνουν τα διαθέσιμα, τις απαιτήσεις, τις συμμετοχές και επενδύσεις και τις βραχυπρόθεσμες υποχρεώσεις. Η εταιρεία δεν κάνει χρήση παράγωγων χρηματοοικονομικών προϊόντων ούτε για αντιστάθμιση κινδύνων ούτε για κερδοσκοπικούς σκοπούς. Τα χρηματοοικονομικά προϊόντα παρουσιάζονται ως απαιτήσεις, υποχρεώσεις ή στοιχεία της καθαρής θέσης βάσει της ουσίας και του περιεχομένου των σχετικών συμβάσεων από τις οποίες απορρέουν. Τόκοι, μερίσματα, κέρδη και ζημίες που προκύπτουν από τα χρηματοοικονομικά προϊόντα που χαρακτηρίζονται ως απαιτήσεις ή υποχρεώσεις, λογιστικοποιούνται ως έσοδα ή έξοδα αντίστοιχα. Τα χρηματοοικονομικά προϊόντα συμψηφίζονται όταν η εταιρεία, σύμφωνα με τον νόμο, έχει νομικά το δικαίωμα αυτό και προτίθεται να τα συμψηφίσει σε καθαρή βάση (μεταξύ τους) ή να ανακτήσει το περιουσιακό στοιχείο και να συμψηφίσει την υποχρέωση ταυτόχρονα.

i) Πραγματική Αξία: Τα ποσά που εμφανίζονται στους συνημμένους ισολογισμούς για τα διαθέσιμα, τις απαιτήσεις και τις βραχυπρόθεσμες υποχρεώσεις, προσεγγίζουν τις αντίστοιχες πραγματικές τους αξίες λόγω της βραχυπρόθεσμης λήξης τους.

ii) Πιστωτικός Κίνδυνος: Η Εταιρεία δεν έχει σημαντική συγκέντρωση πιστωτικού κινδύνου σε κάποια από τα συμβαλλόμενα με αυτήν μέρη, λόγω κυρίως της μεγάλης διασποράς του πελατολογίου της.

iii) Συναλλαγματικός Κίνδυνος: Η μεγάλη πλειοψηφία των συναλλαγών και υπολοίπων της Εταιρείας είναι σε Ευρώ. Κατά συνέπεια κατά την παρούσα φάση η Διοίκηση εκτιμά ότι δεν υφίστανται κίνδυνοι από την διαφοροποίηση συναλλαγματικών ισοτιμιών.

7.16 Επενδύσεις σε χρηματοοικονομικά περιουσιακά στοιχεία.

Οι επενδύσεις σε χρηματοοικονομικά περιουσιακά στοιχεία ταξινομούνται ως αξιόγραφα διαθέσιμα για πώληση βάσει των προθέσεων της διοίκησης του Ομίλου κατά την ημερομηνία αγοράς των αξιόγραφων

Τα αξιόγραφα αυτά μπορούν είτε να κρατούνται μέχρι τη λήξη τους είτε να πωλούνται προκειμένου να ικανοποιηθούν ανάγκες ρευστότητας ή να επιτευχθούν κέρδη από μεταβολή των επιτοκίων ή των τιμών.

Τα διαθέσιμα προς πώληση αξιόγραφα καταχωρούνται αρχικά στην αξία κτήσης τους, κατά την ημερομηνία συναλλαγής στην οποία περιλαμβάνονται και οι δαπάνες συναλλαγής. Μεταγενέστερα της ημερομηνίας αγοράς τους, τα διαθέσιμα προς πώληση αξιόγραφα αποτιμώνται στην εύλογη αξία τους.

Η εύλογη αξία των διαθέσιμων προς πώληση αξιόγραφων, τα οποία διαπραγματεύονται σε οργανωμένες αγορές, προσδιορίζεται κατά περίπτωση από τιμές που παρέχονται από τις συγκεκριμένες αγορές, από διαπραγματευτές αξιόγραφων ή από μοντέλα προεξόφλησης μελλοντικών ταμειακών ροών. Αναφορικά με τους διαθέσιμους προς πώληση μετοχικούς τίτλους, οι οποίοι δεν διαπραγματεύονται σε οργανωμένες αγορές, η εύλογη αξία τους προσδιορίζεται με εφαρμογή αποδεκτών τεχνικών αποτίμησης.

Τα κέρδη και ζημίες που προκύπτουν από μεταβολές ης εύλογης αξίας των διαθέσιμων προς πώληση αξιόγραφων καταχωρούνται στα ίδια κεφάλαια, έως ότου τα συγκεκριμένα αξιόγραφα πωληθούν ή διατεθούν με οποιοδήποτε άλλο τρόπο, όποτε και τα αντίστοιχα κέρδη/ζημίες μεταφέρονται στο λογαριασμό αποτελεσμάτων χρήσης.

Μία επένδυση σε ένα αξιόγραφο θεωρείται ότι έχει υποστεί απομείωση της αξίας της όταν η λογιστική αξία υπερβαίνει την ανακτήσιμη αξία της και υπάρχουν βάσιμες ενδείξεις ότι η πτώση της αξίας της έχει φτάσει σε τέτοιο επίπεδο που καθιστά μη εφικτή την ανάκτηση του επενδυμένου κεφαλαίου στο εγγύς μέλλον.

Τα έσοδα από τόκους και μερίσματα που αφορούν αξιόγραφα επενδύσεων, καταχωρούνται στον λογαριασμό αποτελεσμάτων χρήσης.

Ένα χρηματοοικονομικό μέσο δεν απεικονίζεται στις οικονομικές καταστάσεις της Εταιρείας από τη στιγμή που η Εταιρία παύει να έχει τον έλεγχο των συμβατικών δικαιωμάτων που απορρέουν από το χρηματοοικονομικό μέσο. Ο έλεγχος των δικαιωμάτων του χρηματοοικονομικού μέσου παύει να υφίσταται ή όταν πωληθεί ή όταν οι ταμιακές εισροές, που σχετίζονται με αυτό, μεταβιβαστούν σε ένα ανεξάρτητο τρίτο μέρος.

8. Επεξηγήσεις και αναλύσεις επι των στοιχείων του ισολογισμού (ποσά σε ευρώ)

8.1. Ενσώματα πάγια

8.1.1 Ενσώματα πάγια εταιρείας

CPI A.E.	ΑΞΙΑ ΚΤΗΣΕΩΣ			ΑΠΟΣΒΕΣΕΙΣ			Αναπόσβ. Αξία 30/06/2006
	30/6/2005	Προσθήκες - μειώσεις	30/6/2006	30/6/2005	Προσθήκες - μειώσεις	30/6/2006	
Κτήρια εγκ/σεις κτηρίων- Τεχνικά έργα	2.199.622	12.024	2.211.646	797.057	257.934	1.054.991	1.156.655
Μηχ. -Τεχνικές εγκατ. & λοιπός εξοπλ/σμός	7.981		7.981	6.962	310	7.272	709
Μεταφορικά μέσα	65.039		65.039	61.104	3.084	64.188	851
Έπιπλα και λοιπός εξοπλισμός	1.371.098	328.858	1.699.956	597.774	246.813	844.587	855.369
ΣΥΝΟΛΟ	3.643.740	340.882	3.984.622	1.462.897	508.141	1.971.038	2.013.584

CPI A.E.	ΑΞΙΑ ΚΤΗΣΕΩΣ			ΑΠΟΣΒΕΣΕΙΣ			Αναπόσβ. Αξία 30/06/2007
	30/6/2006	Προσθήκες - μειώσεις	30/6/2007	30/6/2006	Προσθήκες - μειώσεις	30/6/2007	
Κτήρια εγκ/σεις κτηρίων- Τεχνικά έργα	2.211.646	6.608	2.218.254	1.054.991	256.617	1.311.608	906.646
Μηχ. -Τεχνικές εγκατ. & λοιπός εξοπλ/σμός	7.981	456	8.437	7.272	269	7.541	897
Μεταφορικά μέσα	65.039	45.902	110.941	64.188	-8.082	56.106	54.835
Έπιπλα και λοιπός εξοπλισμός	1.699.956	361.605	2.061.561	844.587	338.004	1.182.591	878.970
ΣΥΝΟΛΟ	3.984.622	414.572	4.399.194	1.971.038	586.808	2.557.846	1.841.348

8.1.2. Ενσώματα πάγια ομίλου.

ΟΜΙΛΟΣ	ΑΞΙΑ ΚΤΗΣΕΩΣ			ΑΠΟΣΒΕΣΕΙΣ			Αναπόσβ. Αξία 30/06/06
	30/6/2005	Προσθήκες - μειώσεις	30/6/2006	30/6/2005	Προσθήκες - μειώσεις	30/6/2006	
Κτήρια εγκ/σεις κτηρίων- Τεχνικά έργα	2.304.928	16.554	2.321.482	810.492	273.245	1.083.737	1.237.745
Μηχ. -Τεχνικές εγκατ. & λοιπός εξοπλ/σμός	7.981	0	7.981	6.962	310	7.272	709
Μεταφορικά μέσα	78.739	-1.500	77.239	63.133	4.693	67.826	9.413
Έπιπλα και λοιπός εξοπλισμός	1.762.379	344.329	2.106.708	855.190	285.291	1.140.481	966.227
ΣΥΝΟΛΟ	4.154.027	359.383	4.513.410	1.735.777	563.539	2.299.316	2.214.094

ΟΜΙΛΟΣ	ΑΞΙΑ ΚΤΗΣΕΩΣ			ΑΠΟΣΒΕΣΕΙΣ			Αναπόσβ. Αξία 30/06/2007
	30/6/2006	Προσθήκες - μειώσεις	30/6/2007	30/6/2006	Προσθήκες - μειώσεις	30/6/2007	
Κτήρια εγκ/σεις κτηρίων- Τεχνικά έργα	2.321.482	6.608	2.328.090	1.083.737	272.151	1.355.888	972.202
Μηχ. -Τεχνικές εγκατ. & λοιπός εξοπλ/σμός	7.981	456	8.437	7.272	269	7.541	897
Μεταφορικά μέσα	77.239	39.902	117.141	67.826	-8.939	58.887	58.255
Έπιπλα και λοιπός εξοπλισμός	2.106.708	365.570	2.472.278	1.140.481	376.899	1.517.380	954.897
ΣΥΝΟΛΟ	4.513.410	412.536	4.925.946	2.299.316	640.380	2.939.696	1.986.251

8.2 Αύλα περιουσιακά στοιχεία.

8.2.1 Αύλα περιουσιακά στοιχεία εταιρείας.

CPI Α.Ε.	ΑΞΙΑ ΚΤΗΣΕΩΣ			ΑΠΟΣΒΕΣΕΙΣ			Αναπόσβ. Αξία 30/06/06
	30/6/2005	Προσθήκες - μειώσεις	30/6/2006	30/6/2005	Προσθήκες - μειώσεις	30/6/2006	
Λογισμικά προγρ/τα	230.541	137.749	368.290	106.684	60.599	167.283	201.007
ΣΥΝΟΛΟ	230.541	137.749	368.290	106.684	60.599	167.283	201.007

CPI Α.Ε.	ΑΞΙΑ ΚΤΗΣΕΩΣ			ΑΠΟΣΒΕΣΕΙΣ			Αναπόσβ. Αξία 30/06/2007
	30/6/2006	Προσθήκες - μειώσεις	30/6/2007	30/6/2006	Προσθήκες - μειώσεις	30/6/2007	
Λογισμικά προγρ/τα	368.290	432.813	801.103	167.283	79.436	246.719	554.384
ΣΥΝΟΛΟ	368.290	432.813	801.103	167.283	79.436	246.719	554.384

8.2.2 Αύλα περιουσιακά στοιχεία ομίλου.

ΟΜΙΛΟΣ	ΑΞΙΑ ΚΤΗΣΕΩΣ			ΑΠΟΣΒΕΣΕΙΣ			Αναπόσβ. Αξία 30/06/06
	30/6/2005	Προσθήκες - μειώσεις	30/6/2006	30/6/2005	Προσθήκες - μειώσεις	30/6/2006	
Λογισμικά προγρ/τα	545.051	214.514	759.565	320.407	101.834	422.241	337.324
ΣΥΝΟΛΟ	545.051	214.514	759.565	320.407	101.834	422.241	337.324

ΟΜΙΛΟΣ	ΑΞΙΑ ΚΤΗΣΕΩΣ			ΑΠΟΣΒΕΣΕΙΣ			Αναπόσβ. Αξία 30/06/2007
	30/6/2006	Προσθήκες - μειώσεις	30/6/2007	30/6/2006	Προσθήκες - μειώσεις	30/6/2007	
Λογισμικά προγρ/τα	759.565	433.832	1.193.397	422.241	127.356	549.597	643.800
ΣΥΝΟΛΟ	759.565	433.832	1.193.397	422.241	127.356	549.597	643.800

9.1 Επενδύσεις σε επιχειρήσεις που ενοποιούνται

Οι συμμετοχές της μητρικής εταιρίας σε συνδεδεμένες εταιρίες αναλύονται ως εξής:

Ποσά σε €

Επωνυμία	Χώρα έδρας	% Συμμ.	30/6/2006			30/6/2005			
			Αξία κτήσεως	Προβλέψεις υποτίμησης	Λογιστική αξία	% Συμμ.	Αξία κτήσεως	Προβλέψεις υποτίμησης	Λογιστική αξία
MDI Α.Ε.	ΕΛΛΑΔΑ	99,99%	2.492.745	1.193.449	1.299.296	1	2.492.745	1.193.449	1.299.296
CYPRUS LTD	ΚΥΠΡΟΣ	100,00%	3.000	0	3.000	1	3.000	0	3.000
ΣΥΝΟΛΟ			2.495.745	1.193.449	1.302.296		2.495.745	1.193.449	1.302.296

Καμία από τις παραπάνω συνδεδεμένες εταιρίες δεν είναι εισηγμένη σε κάποιο Χρηματιστήριο Αξιών. Η αποτίμηση αυτών έγινε με βάση την εσωτερική λογιστική αξία που

προέκυψε από τους ισολογισμούς των θυγατρικών στις αντίστοιχες ημερομηνίες. Από την αποτίμηση αυτή προέκυψε υποτίμηση όπως εμφανίζεται στον ανωτέρω πίνακα. Με την λογιστικοποίηση της υποτίμησης αυτής η αξία που προέκυψε θεωρείται και ως εύλογη αξία. Η ενοποίηση των θυγατρικών εταιριών έγινε με την μέθοδο της ολικής ενοποίησης

9.2 Αναβαλλόμενες φορολογικές απαιτήσεις /υποχρεώσεις

Απαιτήσεις από αναβαλλόμενους φόρους	Ο ΟΜΙΛΟΣ		Η ΕΤΑΙΡΕΙΑ	
	30/6/2007	30/6/2006	30/6/2007	30/6/2006
Αναπροσαρμογή αποσβέσεων άυλων περιουσιακών στοιχείων	151.236	122.208	60.280	110.851
Προβλέψεις για επισφαλείς απαιτήσεις	105.270	102.400	105.270	102.400
Αποτίμηση συμμετοχών	415.990	459.023	415.990	459.023
Παροχές προσωπικού	113.164	32.259	50.234	
Προβλέψεις για υποτίμηση στοιχείων του ενεργητικού	17.078	49.286		
Υποχρεώσεις από αναβαλλόμενους φόρους		127.412		
Λοιπές υποχρεώσεις				-18.941
Διαφορά απαιτήσεων και υποχρεώσεων	802.737	892.588	631.775	653.333

Οι αναβαλλόμενες φορολογικές απαιτήσεις της εταιρείας και του ομίλου είναι ανακτήσιμες μετά από 12 μήνες.

9.3 Χρηματοοικονομικά στοιχεία διαθέσιμα προς πώληση

Αφορά συμμετοχές σε λοιπές επιχειρήσεις που δεν συμπεριλαμβάνονται στην ενοποίηση ως κάτωθι:

ΕΠΩΝΥΜΙΑ	ΑΞΙΑ 30/06/2007	ΑΞΙΑ 30/06/2007	ΠΟΣΟΣΤΟ ΣΥΜ/ΤΟΧΗΣ
ΠΑΡΚΟ Επιχειρήσεων Υψηλής Τεχνολογίας & Έρευνας «Τεχνοπολη – Ακρόπολη» Α.Ε.	48.000	48.000	0,9%
FIBER SYSTEMS & NETWORKS ΑΕ	69.380	69.380	45,0%
ΑΤΚΟΣΟFT ΑΕ	39.966	31.082	4%
ΣΥΝΟΛΟ	157.346	148.462	

Η αποτίμηση των εν λόγω συμμετοχών έγινε στην τιμή κτήσεώς τους η οποία θεωρείται και ως εύλογη αξία αυτών. Οι ανωτέρω επενδύσεις αποτελούν, με βάση τις προθέσεις της διοίκησης της εταιρείας, στοιχεία διαθέσιμα προς πώληση. Η εταιρεία παρακολουθεί τις εν λόγω επενδύσεις, διαπραγματεύεται την πώλησή τους, χωρίς όμως μέχρι σήμερα να έχουν βρεθεί οι κατάλληλες ευκαιρίες για την πραγματοποίησή της.

Ειδικότερα για την συμμετοχή στην εταιρεία «FIBER SYSTEMS & NETWORKS ΑΕ» σημειώνεται ότι για το ανωτέρω λόγο και δεδομένου ότι η μητρική εταιρεία δεν ασκεί ουσιώδη επιρροή, καθόσον δεν έχει την δυνατότητα συμμετοχής στις χρηματοοικονομικές και λειτουργικές πολιτικές της εν λόγω επιχείρησης, ούτε την δυνατότητα να κατευθύνει την οικονομική και επιχειρηματική πολιτική της, και βασιζόμενη στις αρχές της σημαντικότητας, της ουσίας πάνω από τον τύπο και της ισορροπίας μεταξύ οφέλους και κόστους, που προβλέπονται από τα Δ.Λ.Π. (Πλαίσιο κατάρτισης και παρουσίασης των οικονομικών καταστάσεων), δεν συμπεριέλαβε στις ενοποιημένες οικονομικές καταστάσεις την εν λόγω συμμετοχή. Εξάλλου, σε αντίθετη περίπτωση, η ενοποίησή της με την μέθοδο της καθαρής θέσης, λόγω του μικρού μεγέθους της, (η αξία της συμμετοχής της είναι ποσοστό 1,4% του συνόλου των ιδίων κεφαλαίων του Ομίλου), δεν θα είχε ουσιώδη επίδραση στις οικονομικές καταστάσεις.

9.4 Λοιπές μακροπρόθεσμες απαιτήσεις

Αφορά δοσμένες εγγυήσεις για ενοίκια κτιρίων και αυτοκινήτων, ΔΕΗ, ΟΤΕ.

Αποθέματα

Αφορούν αποθέματα εμπορευμάτων

9.6 Εμπορικοί χρεώστες

	Ο ΟΜΙΛΟΣ		Η ΕΤΑΙΡΕΙΑ	
	30/6/2007	30/6/2006	30/6/2007	30/6/2006
Πελάτες	8.688.221	6.140.308	5.715.949	4.607.384
Επιταγές εισπρακτέες	3.104.686	3.806.777	3.000.048	3.548.674
Γραμμάτια εισπρακτέα	47.808	0	46.208	0
ΣΥΝΟΛΟ	11.840.715	9.947.085	8.762.205	8.156.058

Λοιπά στοιχεία κυκλοφορούντος Ενεργητικού

	Ο ΟΜΙΛΟΣ		Η ΕΤΑΙΡΕΙΑ	
	30/6/2007	30/6/2006	30/6/2007	30/6/2006
Απαιτήσεις κατά συνδεδεμένων επιχειρήσεων		0	1.100	5.000
Προκαταβολές για αγορές	30.959	16.017	14.135	10.987
Λοιπά στοιχεία κυκλοφορούντος ενεργητικού	530.869	683.826	331.870	422.184
ΣΥΝΟΛΟ	561.828	699.843	347.105	438.171

Ταμειακά διαθέσιμα και ισοδύναμα

	Ο ΟΜΙΛΟΣ		Η ΕΤΑΙΡΕΙΑ	
	30/6/2007	30/6/2006	30/6/2007	30/6/2006
Ταμείο	29.788	7.408	21.196	30.168
Καταθέσεις σε λογαριασμούς όψεως	972.179	468.686	334.272	394.814
ΣΥΝΟΛΟ	1.001.966	476.094	355.468	424.982

9.9 Λοιπά αποθεματικά

	Ο ΟΜΙΛΟΣ		Η ΕΤΑΙΡΕΙΑ	
	30/6/2007	30/6/2006	30/6/2007	30/6/2006
Διαφορά από έκδοση μετοχών υπέρ το άρτιο	3.082.776	3.082.776	3.082.776	3.082.776
Τακτικό αποθεματικό	353.237	353.237	353.237	353.237
Έκτακτα αποθεματικά	101.017	101.017	100.000	100.000
Αφορολόγητα αποθεματικά ειδικών διατάξεων νόμων	8.795	8.795	8.795	8.795
Λοιπά αποθεματικά	0	0	0	0
Διαφορές ενοποίησης	-766.686	-766.686		
ΣΥΝΟΛΟ	2.779.139	2.779.139	3.544.808	3.544.808

9.10 Δάνεια

	Ο ΟΜΙΛΟΣ		Η ΕΤΑΙΡΕΙΑ	
	30/6/2007	30/6/2006	30/6/2007	30/6/2006
Μακροπρόθεσμα τραπεζικά δάνεια	290.500	1.000.000	290.500	1.000.000
Μακροπρόθεσμα τραπεζικά δάνεια πληρωτέα εντός των επόμενων 12 μηνών	1.166.000	1.000.000	1.166.000	1.000.000
Βραχυπρόθεσμα τραπεζικά δάνεια	4.949.001	5.070.000	3.605.000	3.958.000
ΣΥΝΟΛΟ	6.405.501	7.070.000	5.061.500	5.958.000

9.11 Υποχρεώσεις παροχών προσωπικού λόγω εξόδου από την υπηρεσία

Τα προγράμματα για παροχές στους εργαζόμενους όσον αφορά την αποζημίωση κατά την έξοδο από την υπηρεσία εμπίπτουν στα προγράμματα καθορισμένων παροχών, σύμφωνα με το ΔΛΠ 19 «Παροχές Εργαζομένων». Η υποχρέωση που καταχωρείται στον ισολογισμό για τα προγράμματα

καθορισμένων παροχών είναι η παρούσα αξία της δέσμευσης για την καθορισμένη παροχή, οι μεταβολές που προκύπτουν από τα ακαταχώρητα αναλογιστικά κέρδη και ζημίες και το κόστος της προϋπηρεσίας. Η δέσμευση της καθορισμένης παροχής υπολογίζεται ετησίως από αναλογιστή με την χρήση της μεθόδου της προβεβλημένης πιστωτικής μονάδος (projected unit credit method).

Οι υποχρεώσεις προς το προσωπικό κατά χρήση έχουν ως εξής:

	Ο ΟΜΙΛΟΣ		Η ΕΤΑΙΡΕΙΑ	
	30/6/2007	30/6/2006	30/6/2007	30/6/2006
Μισθωτοί	673.600	550.000	456.000	390.500
ΣΥΝΟΛΟ	673.600	550.000	456.000	390.500

Σχετικά με τις υποθέσεις (παραδοχές) που έγιναν για τον υπολογισμό των ανωτέρω υποχρεώσεων σημειώνουμε αναλυτικότερα τα εξής:

Οι υποθέσεις έχουν μακροχρόνιο χαρακτήρα και προορίζονται να καλύψουν όλη την περίοδο μέχρι την αποχώρηση και του τελευταίου από τα ενεργά μέλη και μέχρι την καταβολή και της τελευταίας οφειλόμενης παροχής. Από τις υποθέσεις αυτές εκείνες που έχουν την σημαντικότερη επιρροή πάνω στα αποτελέσματα της εκτίμησης είναι οι οικονομικές υποθέσεις. Στην συνέχεια τίθενται οι δημογραφικές υποθέσεις οι οποίες σχετίζονται με τις μετακινήσεις μελών προς και από την ομάδα.

Επιτόκιο Προεξόφλησης. : Έχει γίνει υπόθεση επιτοκίου 4,41% ετησίως θεωρώντας ότι αυτό αποτελεί ένα μέσο επίπεδο επιτοκίου της αγοράς(κρατικό ομόλογο 20ετές) με βάση τις διαμορφωμένες κατά την παραπάνω ημερομηνία συνθήκες.

Αύξηση Αποδοχών : Έχει γίνει υπόθεση αύξησης των αποδοχών κάθε μέλους με 2,5% ετησίως σαν αντιστάθμισμα του πληθωρισμού. Επιπρόσθετα έχει υποτεθεί και ένα 1,5% ετησίως λόγω βαθμολογικής προαγωγής του εργαζομένου.

Δημογραφικές Υποθέσεις : Οι υποθέσεις που παρουσιάζονται παρακάτω αφορούν τα διάφορα αίτια αποχώρησης από την ομάδα.

Θνησιμότητα : Για τις υποχρεώσεις της επιχείρησης οι οποίες προκύπτουν από τον Νόμο 2112/20, έχει χρησιμοποιηθεί ο ελληνικός πίνακας ΕΑΕ1990 για άνδρες και γυναίκες.

Νοσηρότητα : Δεδομένου του μακροχρόνιου ορίζοντα της αποτίμησης λάβαμε υπόψη πιθανότητες νοσηρότητας χρησιμοποιώντας τον αντίστοιχο ελληνικό πίνακα ΕΑΕ1990 για άνδρες και γυναίκες με μείωση του ποσοστού νοσηρότητας στο 35%.

Ηλικίες Κανονικής Αποχώρησης : Έχει χρησιμοποιηθεί το 60 έτος ηλικίας για τις γυναίκες και το 65 για τους άνδρες.

Άλλα Αίτια Αποχώρησης : Σαν άλλα αίτια αποχώρησης θεωρούμε την καταγγελία συμβάσεως και την αποχώρηση χωρίς δικαίωμα παροχής ν2112/20 (όπως η οικειοθελής αποχώρηση, η λήξη σύμβασης, κ.λ.π) Λαμβάνοντας υπόψη την εμπειρία της επιχείρησης σχετικά με την αποχώρηση λόγω καταγγελίας σύμβασης το αντίστοιχο ποσοστό εκτιμήθηκε ίσο προς 3% ενώ το αντίστοιχο ποσοστό για την οικειοθελή αποχώρηση εκτιμήθηκε σε 4%.

9.12 Λοιπές υποχρεώσεις.

	Ο ΟΜΙΛΟΣ		Η ΕΤΑΙΡΕΙΑ	
	30/6/2007	30/6/2006	30/6/2007	30/6/2006
Επιταγές πληρωτέες	395.268	547.450	248.176	421.000
Προκαταβολές πελατών	237.618	117.663	216.622	90.083
Μερίσματα πληρωτέα	0	111.224	0	0
Ασφαλιστικές υποχρεώσεις	113.216	126.391	71.401	75.934
Λοιπές υποχρεώσεις	74.422		11.299	53.035
ΣΥΝΟΛΟ	820.524	902.728	547.497	640.052

10. ΕΠΕΞΗΓΗΣΕΙΣ ΚΑΙ ΑΝΑΛΥΣΕΙΣ ΕΠΙ ΤΩΝ ΑΠΟΤΕΛΕΣΜΑΤΩΝ ΧΡΗΣΕΩΣ

10.1 Κύκλος εργασιών.

Αφορά σε έσοδα από πωλήσεις εμπορευμάτων και παροχή υπηρεσιών που αναλύονται ως εξής:

(Ποσά σε €)	Ο ΟΜΙΛΟΣ		Η ΕΤΑΙΡΕΙΑ	
	30/6/2007	30/6/2006	30/6/2007	30/6/2006
Πωλήσεις εμπορευμάτων	25.894.036	24.969.582	22.400.306	22.327.817
Εσοδα από παροχή υπηρεσιών	5.065.883	4.964.133	2.615.722	2.684.878
ΣΥΝΟΛΟ	30.959.919	29.933.715	25.016.028	25.012.695

10.2 Κόστος πωληθέντων

Αφορά στο κόστος των πωληθέντων εμπορευμάτων και το κόστος της παροχής υπηρεσίας ως εξής:

	Ο ΟΜΙΛΟΣ		Η ΕΤΑΙΡΕΙΑ	
	30/6/2007	30/6/2006	30/6/2007	30/6/2006
Κόστος πώλησεως εμπορευμάτων	19.778.696	19.139.475	17.381.436	17.152.395
Κόστος παροχής υπηρεσιών	4.624.671	4.449.059	2.125.813	2.435.032
ΣΥΝΟΛΟ	24.403.367	23.588.534	19.507.249	19.587.427

10.2.1 Κόστος Παροχής Υπηρεσιών

Το κόστος παροχής υπηρεσιών περιλαμβάνει έξοδα κατ' είδος ως εξής:

(Ποσά σε €)	Ο ΟΜΙΛΟΣ		Η ΕΤΑΙΡΕΙΑ	
	30/6/2007	30/6/2006	30/6/2007	30/6/2006
Αμοιβές και έξοδα προσωπικού	2.212.181	2.038.158	931.007	983.018
Αμοιβές Τρίτων	782.180	487.770	141.034	125.745
Έξοδα κάλυψης εγγυήσεων πωλήσεων	791.017	790.815	645.406	641.062
Τηλεπικοινωνίες	34.406	32.562	18.492	26.970
Ενοίκια	306.602	288.023	144.464	138.539
Συνδρομές-εισφορές	3.339	20.841	3.271	16.298
Αποσβέσεις	30.241	65.127	30.240	65.127
Πρόβλεψη αποζημίωσης προσωπικού	0	20.009	0	20.009
Λοιπά	464.706	705.754	211.900	418.264
Σύνολο	4.624.671	4.449.059	2.125.813	2.435.032

10.3 Αμοιβες Προσωπικού.

Το συνολικό κόστος προσωπικού το οποίο επιβάρυνε τα έξοδα διοικητικής λειτουργίας, τα έξοδα διάθεσης και το κόστος εσόδων έχει ως εξής:

(Ποσά σε €)	Ο ΟΜΙΛΟΣ		Η ΕΤΑΙΡΕΙΑ	
	30/6/2007	30/6/2006	30/6/2007	30/6/2006
Μισθοί και Ημερομίσθια	4.281.035	4.025.220	2.893.583	2.838.637
Κοινωνική ασφάλιση	1.013.858	961.872	657.086	658.025
Λοιπές παροχές	155.091	242.661	119.096	178.884
Σύνολο	5.449.984	5.229.753	3.669.765	3.675.546

Ο αριθμός του απασχολούμενου προσωπικού στον Όμιλο έχει ως εξής:

	ΟΜΙΛΟΣ	ΜΗΤΡΙΚΗ
30/6/2007	192	127
30/6/2006	200	140

10.4 Εξοδα διάθεσης

(Ποσά σε €)	Ο ΟΜΙΛΟΣ		Η ΕΤΑΙΡΕΙΑ	
	30/6/2007	30/6/2006	30/6/2007	30/6/2006
Αμοιβές και έξοδα προσωπικού	2.221.444	1.664.419	1.976.118	1.413.290
Αμοιβές Τρίτων	93.356	45.061	21.199	0
Έξοδα Προβολής και Διαφήμισης	98.918	334.238	98.220	310.384
Εντυπα & Γραφική Υλη	4.200	6.880	4.200	6.048
Τηλεπικοινωνίες	6.300	4.286	6.300	2.586
Ενοίκια	22.915	12.973	22.915	12.973
Συνδρομές-εισφορές	658	9.683	658	8.816
Λοιπά	592.022	264.389	530.749	239.008
Σύνολο	3.039.813	2.341.929	2.660.359	1.993.105

10.5 Εξοδα διοικητικής λειτουργίας

(Ποσά σε €)	Ο ΟΜΙΛΟΣ		Η ΕΤΑΙΡΕΙΑ	
	30/6/2007	30/6/2006	30/6/2007	30/6/2006
Αμοιβές και έξοδα προσωπικού	1.016.359	1.527.176	762.640	1.279.238
Λοιπές Αμοιβές-Παροχές Τρίτων	501.090	439.002	563.785	406.663
Εντυπα & Γραφική Υλη	11.455	812	10.202	624
Ενοίκια	278.584	366.615	258.899	321.964
Συνδρομές - Εισφορές	29.627	1.799	26.619	1.603
Αποσβέσεις	814.757	1.136.953	589.478	587.162
Τηλεπικοινωνίες	47.733	66.697	44.468	62.805
Λοιπά έξοδα	208.614	242.961	321.668	380.489
Σύνολο	2.908.219	3.782.015	2.577.759	3.040.548

10.6 Φόρος εισοδήματος.

Σύμφωνα με το φορολογικό νόμο, ο φορολογικός συντελεστής που εφαρμόζοταν στις ανώνυμες Εταιρίες έως την 31^η Δεκεμβρίου 2004 ήταν 35%. Με το νόμο 3296/14.12.2004, ο φορολογικός συντελεστής των επιχειρήσεων θα μειώνεται σταδιακά από 35% σε 25%. Συγκεκριμένα, για τη χρήση 01/07/05-30/06/06 ο φορολογικός συντελεστής μειώθηκε στο 32% και για τη χρήση 01/07/06-30/06/07 θα μειωθεί στο 29%, ενώ από τη χρήση 01/07/07 και μεταγενέστερα θα διαμορφωθεί στο 25%.

Το σύνολο για φόρους εισοδήματος που απεικονίζεται στα αποτελέσματα χρήσεως αναλύεται ως εξής:

ΑΝΑΒΑΛΛΟΜΕΝΕΣ ΦΟΡΟΛΟΓΙΚΕΣ ΑΠΑΙΤΗΣΕΙΣ	Ο ΟΜΙΛΟΣ		Η ΕΤΑΙΡΕΙΑ	
	30/6/2007	30/6/2006	30/6/2007	30/6/2006
	Φόρος Εισοδήματος Χρήσεως	83.198	149.935	83.198
Αναβαλλόμενος Φόρος	89.851	-167.699	21.558	1.604
Σύνολο	173.049	-17.764	104.757	151.539

Οι δηλώσεις φόρου εισοδήματος υποβάλλονται σε ετήσια βάση, αλλά τα κέρδη ή οι ζημιές που δηλώνονται για φορολογικούς σκοπούς παραμένουν προσωρινά έως ότου οι φορολογικές αρχές μετά από έλεγχο οριστικοποιήσουν τις σχετικές φορολογικές υποχρεώσεις. Οι φορολογικές ζημιές, στο

βαθμό που αναγνωρίζονται από τις φορολογικές αρχές, μπορούν να χρησιμοποιηθούν για το συμπηφισμό κερδών των πέντε επόμενων χρήσεων που ακολουθούν τη χρήση που αφορούν.

Η μητρική εταιρία έχει ελεγχθεί φορολογικά μέχρι και την χρήση 01/07/2004-30/06/2005, η θυγατρική εταιρία «MDI Α.Ε.» μέχρι και την χρήση 30/06/02, ενώ η θυγατρική CPI CYPRUS LTD έχει ελεγχθεί μέχρι και την χρήση 2005 Κατά συνέπεια οι φορολογικές υποχρεώσεις δεν έχουν καταστεί οριστικές για τις ανέλεγκτες χρήσεις.

Η έκβαση του φορολογικού ελέγχου δεν είναι δυνατόν να προβλεφθεί στο παρόν στάδιο και, ως εκ τούτου, δεν έχει γίνει οποιαδήποτε πρόβλεψη στις οικονομικές καταστάσεις σε σχέση με το θέμα αυτό.

10.7 Κέρδη και ζημίες ανά μετοχή .

Ο υπολογισμός των βασικών κερδών/ζημιών ανά μετοχή έχει ως εξής:

(Ποσά σε ευρώ)	Ο ΟΜΙΛΟΣ		Η ΕΤΑΙΡΕΙΑ	
	30/6/2007	30/6/2006	30/6/2007	30/6/2006
Κέρδη(Ζημίες) μετά από φόρους	345.725	162.454	214.840	230.750
Μεσοσταθμικός αριθμός μετοχών	9.907.500	9.907.500	9.907.500	9.907.500
Βασικά και μειωμένα κέρδη κατά μετοχή (ποσά σε ευρώ)		0		0
Κέρδη (Ζημίες) που αναλογούν στη Μητρική Εταιρία	345.721	162.462	214.840	230.750
Κέρδη (Ζημίες) ανά μετοχή που αναλογούν στη Μητρική Εταιρία (ποσά σε ευρώ)	0,035	0,016	0,022	0,023

10.8 Αποσβέσεις.

Οι συνολικές αποσβέσεις με τις οποίες επιβαρύνθηκαν τα έξοδα διοικητικής λειτουργίας, τα έξοδα διάθεσης και το κόστος εσόδων έχουν ως εξής:

ΠΑΓΙΑ	Ο ΟΜΙΛΟΣ		Η ΕΤΑΙΡΕΙΑ	
	30/6/2007	30/6/2006	30/6/2007	30/6/2006
Ενσώματων ακινητοποιήσεων	683.116	961.992	625.772	509.576
Αύλα περιουσιακά στοιχεία	127.356	240.088	79.436	142.713
ΣΥΝΟΛΟ	810.472	1.202.080	705.208	652.289

11. ΛΟΙΠΕΣ ΕΠΕΞΗΓΗΣΕΙΣ ΓΙΑ ΤΑ ΣΤΟΙΧΕΙΑ ΤΩΝ ΟΙΚΟΝΟΜΙΚΩΝ ΚΑΤΑΣΤΑΣΕΩΝ

11.1 Λογιστικές μέθοδοι

Έχουν τηρηθεί οι Βασικές Λογιστικές Αρχές του Ισολογισμού της 30.6.2006.

11.2 Εταιρίες που ενοποιούνται και μέθοδος ενοποίησης τους

Οι εταιρίες του Ομίλου με τις αντίστοιχες διευθύνσεις τους, τα ποσοστά συμμετοχής, που περιλαμβάνονται στις ενοποιημένες οικονομικές καταστάσεις, τις ανέλεγκτες φορολογικά χρήσεις αλλά και τη σχέση τους με τη μητρική εταιρία, παρουσιάζονται στον παρακάτω πίνακα:

Εταιρεία	Ισοδύναμο % Συμμετοχής	Μέθοδος Ενοποίησης	Εδρα Εταιρείας	Φορολογικός Έλεγχος έως	Σχέση με Μητρική
MDI ΑΕ	99,99%	Πλήρη μέθοδος	Ραφαηλίδου 1 Ταύρος, Ελλάδα	30/6/2002	Θυγατρική
CPI CYPRUS LTD	100,00%	Πλήρη μέθοδος	Λευκωσία, Κύπρος	31/12/2005	Θυγατρική

Η μητρική εταιρεία CPI Α.Ε. έχει ελεχθεί φορολογικά μέχρι την χρήση 1/7/2001-30/6/2002
Δεν υπάρχουν εταιρείες που να ενοποιούνται για πρώτη φορά στην χρήση 1/7/2005-30/6/2006

11.3 Υφιστάμενα εμπράγματα βάρη

Δεν υφίστανται εμπράγματα βάρη ή άλλου τύπου δεσμεύσεις επί των παγίων περιουσιακών στοιχείων των εταιρειών του ομίλου.

11.4 Επίδικες ή υπό διαιτησία διαφορές.

Δεν υπάρχουν επίδικες ή υπό διαιτησία διαφορές καθώς και αποφάσεις δικαστικών ή διαιτητικών οργάνων που ενδέχεται να έχουν σημαντικές επιπτώσεις στην περιουσιακή κατάσταση των εταιρειών του ομίλου.

11.5 Γεγονότα μετά την ημερομηνία του ισολογισμού.

Έχει διενεργηθεί τακτικός φορολογικός έλεγχος στην εταιρεία για τις χρήσεις 1/7/2002-30/06/2005 και καταλογίσθηκαν επι πλέον φόροι 195.880€ και προσαυξήσεις φόρων 116.325€. Ήτοι σύνολο καταλογισθέντων φόρων και προσαυξήσεων 312.206€. Το ποσό αυτό, των 312.206€, θα βαρύνει τα αποτελέσματα της παρούσας χρήσης. Πέρα των ήδη αναφερθέντων γεγονότων, δεν υπάρχουν μεταγενέστερα των οικονομικών καταστάσεων γεγονότα, τα οποία να αφορούν είτε τον όμιλο είτε την εταιρεία, στα οποία επιβάλλεται αναφορά από τα Διεθνή Πρότυπα Χρηματοοικονομικής Πληροφόρησης.

VII. ΠΛΗΡΟΦΟΡΙΕΣ ΑΡΘΡΟΥ 10 Ν. 3401/2006 – ΥΠΟΧΡΕΑ ΠΡΟΣΩΠΑ**ΗΜΕΡΟΜΗΝΙΑ ΘΕΜΑ****ΔΙΚΤΥΑΚΗ ΘΕΣΗ****ΣΥΓΚΛΗΣΗ ΚΑΙ ΑΠΟΦΑΣΕΙΣ ΓΕΝΙΚΩΝ ΣΥΝΕΛΕΥΣΕΩΝ**

06/12/2006	ΠΡΟΣΚΛΗΣΗ ΣΕ ΤΑΚΤΙΚΗ ΓΕΝΙΚΗ ΣΥΝΕΛΕΥΣΗ	
29/12/2006	ΑΝΑΚΟΙΝΩΣΗ ΑΠΟΦΑΣΕΩΝ Γ.Σ.	www.ase.gr
06/12/2007	ΠΡΟΣΚΛΗΣΗ ΣΕ ΤΑΚΤΙΚΗ ΓΕΝΙΚΗ ΣΥΝΕΛΕΥΣΗ	http://www.cpi.gr/displayITM1.asp?ITMID=13844

ΑΠΟΚΟΠΗ ΚΑΙ ΚΑΤΑΒΟΛΗ ΜΕΡΙΣΜΑΤΟΣ**ΕΤΑΙΡΙΚΕΣ ΠΡΑΞΕΙΣ**

7/7/2006	ΑΝΑΚΟΙΝΩΣΗ ΝΕΟΣ ΥΠΕΥΘΥΝΟΣ ΜΕΤΟΧΩΝ & ΕΤΑΙΡ. ΑΝΑΚΟΙΝΩΣΕΩΝ	http://www.cpi.gr/displayITM1.asp?ITMID=13561
14/9/2006	ΔΙΕΥΘΥΝΤΗΣ ΟΙΚ. ΥΠΗΡΕΣΙΩΝ – Κ. ΣΚΟΥΡΑΣ	http://www.cpi.gr/displayITM1.asp?ITMID=13570
29/12/2006	ΑΛΛΑΓΗ ΣΥΝΘΕΣΗΣ ΔΙΟΙΚ. ΣΥΜΒΟΥΛΙΟΥ	www.ase.gr

ΟΙΚΟΝΟΜΙΚΕΣ ΚΑΤΑΣΤΑΣΕΙΣ

28/9/2006	ΣΥΝΟΠΤΙΚΑ ΟΙΚΟΝΟΜΙΚΑ ΣΤΟΙΧΕΙΑ & ΠΛΗΡΟΦΟΡΙΕΣ ΕΝΟΠΟΙΗΜΕΝΑ ΚΑΙ ΤΗΣ ΕΤ ΑΙΡΕΙΑΣ ΓΙΑ ΤΗΝ ΧΡΗΣΗ ΑΠΟ 1/7/2005 ΕΩΣ 30/6/2006	http://www.cpi.gr/displayITM1.asp?ITMID=2104
28/9/2006	ΕΤΗΣΙΕΣ ΟΙΚΟΝΟΜΙΚΕΣ ΚΑΤΑΣΤΑΣΕΙΣ ΣΕ ΑΠΛΗ & ΕΝΟΠΟΙΗΜΕΝΗ ΒΑΣΗ ΤΗΣ 30 ^{ης} ΙΟΥΝΙΟΥ 2006	http://www.cpi.gr/displayITM1.asp?ITMID=2104
12/12/2006	ΣΥΝΟΠΤΙΚΑ ΟΙΚΟΝΟΜΙΚΑ ΣΤΟΙΧΕΙΑ & ΠΛΗΡΟΦΟΡΙΕΣ ΕΝΟΠΟΙΗΜΕΝΑ ΚΑΙ ΤΗΣ ΕΤΑΙΡΕΙΑΣ ΓΙΑ ΤΗΝ ΧΡΗΣΗ ΑΠΟ 1/7/2006 ΕΩΣ 30/9/2006	http://www.cpi.gr/displayITM1.asp?ITMID=2104
12/12/2006	ΕΝΔΙΑΜΕΣΕΣ ΟΙΚΟΝΟΜΙΚΕΣ ΚΑΤΑΣΤΑΣΕΙΣ ΣΕ ΑΠΛΗ & ΕΝΟΠΟΙΗΜΕΝΗ ΒΑΣΗ ΤΗΣ ΠΕΡΙΟΔΟΥ ΑΠΟ 1/7/2006 ΕΩΣ 30/9/2006	http://www.cpi.gr/displayITM1.asp?ITMID=2104
27/2/2007	ΣΥΝΟΠΤΙΚΑ ΟΙΚΟΝΟΜΙΚΑ ΣΤΟΙΧΕΙΑ & ΠΛΗΡΟΦΟΡΙΕΣ ΕΝΟΠΟΙΗΜΕΝΑ ΚΑΙ ΤΗΣ ΕΤΑΙΡΕΙΑΣ ΓΙΑ ΤΗΝ ΧΡΗΣΗ ΑΠΟ 1/7/2006 ΕΩΣ 31/12/2006	http://www.cpi.gr/displayITM1.asp?ITMID=2104
27/2/2007	ΕΝΔΙΑΜΕΣΕΣ ΟΙΚΟΝΟΜΙΚΕΣ ΚΑΤΑΣΤΑΣΕΙΣ ΣΕ ΑΠΛΗ & ΕΝΟΠΟΙΗΜΕΝΗ ΒΑΣΗ ΤΗΣ ΠΕΡΙΟΔΟΥ ΑΠΟ 1/7/2006 ΕΩΣ 31/12/2006	http://www.cpi.gr/displayITM1.asp?ITMID=2104
30/5/2007	ΣΥΝΟΠΤΙΚΑ ΟΙΚΟΝΟΜΙΚΑ ΣΤΟΙΧΕΙΑ & ΠΛΗΡΟΦΟΡΙΕΣ ΕΝΟΠΟΙΗΜΕΝΑ ΚΑΙ ΤΗΣ ΕΤΑΙΡΕΙΑΣ ΓΙΑ ΤΗΝ ΧΡΗΣΗ ΑΠΟ 1/7/2005 ΕΩΣ 31/3/2007	http://www.cpi.gr/displayITM1.asp?ITMID=2104
30/5/2007	ΕΤΗΣΙΕΣ ΟΙΚΟΝΟΜΙΚΕΣ ΚΑΤΑΣΤΑΣΕΙΣ ΣΕ ΑΠΛΗ ΑΠΟ 1/7/2005 ΕΩΣ 31/3/2007	http://www.cpi.gr/displayITM1.asp?ITMID=2104

ΠΛΗΡΟΦΟΡΙΑΚΑ ΣΗΜΕΙΩΜΑΤΑ-ΕΝΤΥΠΑ ΠΑΡΟΧΗΣ ΠΛΗΡΟΦΟΡΙΩΝ

27/10/2006	ΕΤΗΣΙΟ ΔΕΛΤΙΟ ΠΕΡΙΟΔΟΥ 1/7/2005-30/6/2006	http://www.cpi.gr/displayITM1.asp?ITMID=2104
------------	-------------------------------------------	---------------------------------------------------------------------------------------------------------

ΓΝΩΣΤΟΠΟΙΗΣΗ ΣΥΝΑΛΛΑΓΩΝ ΥΠΟΧΡΕΩΝ ΠΡΟΣΩΠΩΝ Ν. 3340/2005

ΔΕΝ ΥΠΑΡΧΟΥΝ

ΛΟΙΠΕΣ ΑΝΑΚΟΙΝΩΣΕΙΣ ΠΟΥ ΕΧΟΥΝ ΔΗΜΟΣΙΕΥΤΕΙ

27/10/2006	ΑΝΑΚΟΙΝΩΣΗ ΕΚΔΟΣΗΣ & ΔΙΑΝΟΜΗΣ ΕΤΗΣΙΟΥ ΔΕΛΤΙΟΥ ΠΕΡΙΟΔΟΥ 1/7/2005-30/6/2006	www.ase.gr
------------	---------------------------------------------------------------------------	--------------------------------------------

Όλες οι παραπάνω ανακοινώσεις είναι διαθέσιμες και στην ιστοσελίδα του Χρηματιστηρίου Αθηνών www.ase.gr

(Όλα τα Δελτία Τύπου βρίσκονται στη δικτυακή θέση: www.cpi.gr/displayITM1.asp?ITMID=2550)

16/5/2006 - AXIS 225 FD: Σκληρή όπως και οι απαιτήσεις σας!

12/5/2006 - RJ-900 DrafStation series: Νέα σειρά CAD Plotter υψηλής απόδοσης της MUTOH

5/4/2006 - Ψηφιακή Κάμερα AXIS 207, η αποτελεσματική λύση για παρακολούθηση μέσω Internet Τώρα ποιότητα εικόνας και bandwidth, συνυπάρχουν.....

20/3/2006 - Belinea 102035W Για τα μάτια σας μόνο!

8/3/2006 - Νέος Διευθυντής Πωλήσεων στη CPI

20/2/2006 - ΤΗΛΕΦΩΝΙΚΗ ΥΠΟΣΤΗΡΙΞΗ ΓΙΑ ΠΡΟΪΟΝΤΑ POS

20/2/2006 - Στρατηγική συνεργασία CPI και Singular

13/1/2006 - SHARP AR-M165/AR-M207 Νέα Οικογένεια Πολυλειτουργικών Συστημάτων

9/1/2006 - Το βραβείο "Gold Award for Ease of Use" στην SHARP

5/12/2005 - ΝΕΟ ΚΟΠΤΙΚΟ SUMMA SUMMACUT D-60FX

1/12/2005 - OKI PRINTING SOLUTIONS, ΣΤΑΘΕΡΑ ΑΝΕΡΧΟΜΕΝΗ ΔΥΝΑΜΗ ΣΤΟΥΣ ΕΓΧΡΩΜΟΥΣ ΕΚΤΥΠΩΤΕΣ, ΠΑΝΕΥΡΩΠΑΪΚΑ...

29/11/2005 - Η Oki Printing Solutions ανακοινώνει στρατηγική

23/11/2005 - Νέα εφαρμογή «χρώμα- μέγεθος» από την CPI A.E.

16/11/2005 - Στις φετινές γιορτές ας χαρίσουμε πάλι το χαμόγελο...

9/11/2005 - TRENDNET IP CAMERAS: Παρακολουθήστε το χώρο σας μέσω internet!

8/11/2005 - Έγχρωμες Εκτυπώσεις Χωρίς Συμβιβασμούς

26/10/2005 - Ημερίδα μελών Euroserv στην Ελλάδα

19/10/2005 - Νέες οθόνες από την Belinea

7/10/2005 - «Χτύπησε» πάλι η Oki Printing Solutions, λανσάροντας τα ταχύτερα A4 έγχρωμα πολυμηχανήματα Laser στην αγορά...

7/10/2005 - Νέο DVD από την Mustek DVDR 100LM με Div-X

4/10/2005 - Οθόνες PHILIPS από την CPI

27/9/2005 - Πρώτο FORUM, CPI Partners

13/9/2005 - Νέοι, γρήγοροι έγχρωμοι εκτυπωτές Laser, από την Oki, για μικρές και μεσαίες ομάδες εργασίας

9/9/2005 - Προνοιακή Πρόταση απόσυρσης από την SHARP

7/9/2005 - Ανιχνεύστε Ασύρματα Δίκτυα και τα settings τους!

6/9/2005 - Laser, έγχρωμος, πολύ γρήγορος και μικρός !!!

30/8/2005 - CPI A.E.: Οργανική ανάπτυξη και νέες επενδύσεις

26/8/2005 - Νέα οθόνη LCD 17"της Belinea

12/7/2005 - Photo Easy 255, από την SAGEM. Το πρώτο ολοκληρωμένο φορητό Photo Lab είναι εδώ!

1/7/2005 - SHARP AM-400 Η προσιτή όλα-σε-ένα, πρόταση επικοινωνίας

ΥΠΟΧΡΕΑ ΠΡΟΣΩΠΑ

Η εταιρεία υπόκειται πλήρως στις διατάξεις της Επιτροπής Κεφαλαιαγοράς περί Χειραγώγησης της αγοράς και πρόσβασης σε προνομιακή πληροφόρηση όπως αυτές ορίζονται από το άρθρο 3 της απόφασης 3/3347/12.07.2005 του Δ.Σ. της Επιτροπής Κεφαλαιαγοράς και το άρθρο 13 παραγ.3 του Νόμου 3340/2005, και έχει θέσει στη διάθεση του Επενδυτικού κοινού την λίστα των υπόχρεων προσώπων, των προσώπων δηλαδή που έχουν πρόσβαση σε προνομιακή πληροφόρηση.

Η λίστα βρίσκεται στην ιστοσελίδα της εταιρείας : www.cpi.gr/displayITM1.asp?ITMID=2800
Συγκεκριμένα τα υπόχρεα πρόσωπα της CPI A.E. είναι :

Μέλη Διοικητικού Συμβουλίου :

Χρήστος Παπαθάνος, Νικόλαος Τόλης, Μιχάλης Γαλουζίδης, Κων/νος Χατζηαντώνης-Φωταράς, Ελένη Πίγκα, Αθανάσιος Παπαθανασίου, Παναγιώτης Ζαριφόπουλος.

Ανώτερα και Ανώτατα Στελέχη

Ευάγγελος Πολίτης (Νομικός Σύμβουλος), Κωνσταντίνος Σκούρας (Διευθυντής Οικονομικών Υπηρεσιών), Οννίκ Αθανασιάν (Υπεύθυνος Εσωτερικού Ελέγχου), Γιώργος Καραδήμας (Διευθυντής Marketing), Ιωάννα Βλάχου (Διευθύντρια Logistics), Σοφία Τσαδήμα (Υπεύθυνη Τμήματος Μετόχων & Εταιρικών Ανακοινώσεων).

Ελεγκτές

Ευστάθιος Καγιούλης.

VIII. ΔΙΑΘΕΣΙΜΟΤΗΤΑ ΟΙΚΟΝΟΜΙΚΩΝ ΣΤΟΙΧΕΙΩΝ

Οι ετήσιες και ενδιάμεσες Οικονομικές καταστάσεις του Ομίλου και της Εταιρείας, η Έκθεση ελέγχου του Ορκωτού Λογιστή Ελεγκτή και οι εκθέσεις διαχείρισης του Διοικητικού Συμβουλίου (Εταιρείας και Ομίλου) προς την Ετήσια Τακτική Γενική Συνέλευση των Μετόχων έχουν αναρτηθεί στην ηλεκτρονική διεύθυνση της εταιρείας :www.cpi.gr



Συνολικά οικονομικά στοιχεία και πληροφορίες ενοποιημένο & της εταιρείας για την περίοδο 1 Ιουλίου 2006 έως 31 Δεκεμβρίου 2006 (δημοσιευμένα βάσει του ν.2190/άρθρο 135

CPI AE ΑΡΙΘΜΟΣ Μ.Α.Ε 32624/06/Β/95/1

Έδρα : Ραφαηλίδου 1, 177 78, Ταύρος Αττικής
για επιχειρήσεις που συντάσσονται ετήσιες οικονομικές καταστάσεις, ενοποιημένες και μη, κατά τα Διεθνή Πρότυπα Χρηματοοικονομικής Πληροφόρησης
(Τα αναφερόμενα κατωτέρω ποσά είναι σε €)

Τα παρακάτω στοιχεία και πληροφορίες στοιχίζουν σε μια γενική εντύπωση για την Οικονομική κατάσταση και τα αποτελέσματα της CPI AE. Συστατούν ενοποιημένους στον αναγνώστη, πριν προβεί σε οποιαδήποτε έρευνα επενδυτική επιλογή ή άλλη συναλλαγή με την Εταιρεία, να ανατρέξει στην διεύθυνση διαδικτύου www.cpi.gr όπου αναρτώνται οι οικονομικές καταστάσεις που προβλέπουν τα Διεθνή Πρότυπα Χρηματοοικονομικής Πληροφόρησης καθώς και η έκθεση ελέγχου του ορκωτού λογιστή όποτε αυτή απαιτείται.

ΣΤΟΙΧΕΙΑ ΤΗΣ ΕΠΙΧΕΙΡΗΣΗΣ

Πλήρες Όνομα : CPI Ανώνυμος Εταιρεία Ηλεκτρονικών Υπολογιστών και Περιφερειακών Ηλεκτρονικών Συστημάτων
Επωνυμία Συστημάτων : 1990
Επωνυμία Αρχή : Υπουργείο Ανάπτυξης, Διεύθυνση Ανώνυμων Εταιρειών και Πίστεως
Αριθμός Φορολογικού Μητρώου : 094432029
Ημερομηνία Λήξης τρέχουσας Χρήσεως : 30/6/2007
Διεύθυνση Διαδικτύου Εταιρείας : www.cpi.gr

Οικονομική Χρήση Ενοποιημένων & Μητρικών Ετήσιων Οικονομικών Καταστάσεων : 7η & 12η αντίστοιχα
Διάρκεια Χρήσεως : 12 μήνες
Ελεγκτική Εταιρεία : PKF Ευρωπαϊκή ΑΕ
Τύπος Έκθεσης Επισκόπησης : Με σύμφωνα γνώμη - θέμα έμφασης
Μέθοδος Συμπλήρωσης Ταμειακών Ροών : Έμμεση Μέθοδος
Ημερομηνία Έγκρισης Οικονομικών Καταστάσεων από το Δ.Σ.της Εταιρείας : 20/02/2007

ΣΤΟΙΧΕΙΑ ΙΣΟΛΟΓΙΣΜΟΥ	Ο ΟΜΙΛΟΣ		Η ΕΤΑΙΡΕΙΑ		ΣΤΟΙΧΕΙΑ ΚΑΤΑΣΤΑΣΗΣ ΤΑΜΕΙΑΚΩΝ ΡΟΩΝ ΠΕΡΙΟΔΟΥ	Ο ΟΜΙΛΟΣ		Η ΕΤΑΙΡΕΙΑ	
	31/12/2006	30/6/2006	31/12/2006	30/6/2006		1/7/2006 - 31/12/2006	1/7/2005 - 31/12/2005	1/7/2006 - 31/12/2006	1/7/2005 - 31/12/2005
(ενοποιημένα και μη ενοποιημένα)					(ενοποιημένα και μη ενοποιημένα)				
ΕΠΕΝΔΥΤΙΚΟ					Λειτουργικές δραστηριότητες				
Πάγια στοιχεία Ενεργητικού	2.423.897	2.551.416	2.138.793	2.214.590	Κέρδη προ φόρων	-437.444	-172.552	-218.255	-47.667
Αποβλήματα	3.627.459	3.332.938	3.140.250	2.664.792	Πλέον / Μείον προσαρμογές για :				
Αποτίμηση από Πάγια	9.901.740	9.947.085	8.120.612	8.156.058	Αποσβέσεις	0			
Λοπά στοιχεία Ενεργητικού	2.607.820	2.447.289	3.070.475	3.129.277	Χρωστικοί Τόκοι και συναφή έσοδα				
ΣΥΝΟΛΟ ΕΠΕΝΔΥΤΙΚΟΥ	18.460.916	18.278.728	16.470.130	16.164.717	Αποτελέσματα (εσοδα, έξοδα, κέρδη και ζημία) επενδυτικής δραστηριότητας	396.463	276.837	342.463	279.237
ΠΑΘΗΤΙΚΟ					Χρωστικοί Τόκοι και συναφή έξοδα	110.200	190.428	36.200	135.663
Μικροπρόθεσμες Υποχρεώσεις	1.663.700	1.553.500	1.429.700	1.393.500	Συναλλαγματικές Διαφορές	0	-92	0	0
Βραχυπρόθεσμες Τραπεζικές Υποχρεώσεις	5.353.015	6.070.000	4.110.001	4.958.000	Αποβλήματα (εσοδα, έξοδα, κέρδη και ζημία) επενδυτικής δραστηριότητας	3.649	1.763	3.649	554
Λοιπές βραχυπρόθεσμες Υποχρεώσεις	6.959.550	5.781.897	5.993.317	4.659.894	Χρωστικοί Τόκοι και συναφή έσοδα	196.840	221.215	155.953	200.405
Σύνολο υποχρεώσεων (α)	13.976.266	13.405.397	11.533.017	11.011.394	Πλέον / Μείον προσαρμογές για μεταβολές λογαριασμών κεφαλαίων κίνησης ή που σχετίζονται με τις λειτουργικές δραστηριότητες				
Μισθωτά Κεφάλαια	2.372.250	2.372.250	2.372.250	2.372.250	Μείωση / αύξηση των αποθεμάτων	-294.521	-305.252	-475.458	-237.936
Λοπά στοιχεία καθαής θέσης	1.512.343	1.901.015	1.964.863	2.181.073	Μείωση / αύξηση των αποτήσεων	-93.686	2.449.213	-88.406	3.883.852
Σύνολο καθαής θέσης μετόχων εταιρείας (β)	4.484.933	4.873.265	4.937.113	5.153.323	(Μείωση) / αύξηση υποχρεώσεων (πλην Τραπεζών)	1.177.653	686.716	1.333.423	82.526
Διακείμετα μετοχολόγια (γ)	57	66	0	0	Μείον	-196.840	-221.215	-155.953	-200.405
Σύνολο καθαής θέσης (δ) = (β)+(γ)	4.484.650	4.873.331	4.937.113	5.153.323					
Σύνολο Παθητικού (ε) = (α)+(δ)	18.460.916	18.278.728	16.470.130	16.164.717					

ΣΤΟΙΧΕΙΑ ΚΑΤΑΣΤΑΣΗΣ ΑΠΟΤΕΛΕΣΜΑΤΩΝ ΠΕΡΙΟΔΟΥ	Ο ΟΜΙΛΟΣ				Η ΕΤΑΙΡΕΙΑ			
	Τρέχουσα περίοδος 1/7/2006 - 31/12/2006	Συγκρίσιμη περίοδος 1/7/2005 - 31/12/2005	Τρέχουσα περίοδος 1/10/2006 - 31/12/2006	Συγκρίσιμη περίοδος 1/10/2005 - 31/12/2005	Τρέχουσα περίοδος 1/7/2006 - 31/12/2006	Συγκρίσιμη περίοδος 1/7/2005 - 31/12/2005	Τρέχουσα περίοδος 1/10/2006 - 31/12/2006	Συγκρίσιμη περίοδος 1/10/2005 - 31/12/2005
(ενοποιημένα και μη ενοποιημένα)								
Κύρια Έργα	13.913.368	14.486.887	7.510.333	8.448.291	11.629.688	11.969.959	6.386.393	7.237.278
Μικτά Κέρδη / (Ζημιές)	2.766.570	4.185.810	1.430.223	2.977.528	2.478.412	3.780.342	1.276.836	2.837.581
Κέρδη / (Ζημιές) προ φόρων, χρηματοδοτικών και επενδυτικών αποτελεσμάτων και αποσβέσεων	154.694	324.992	-207.179	308.908	279.044	431.467	-114.813	384.672
Κέρδη / (Ζημιές) προ φόρων, χρηματοδοτικών και επενδυτικών αποτελεσμάτων	-241.769	48.155	-406.048	90.608	-63.419	152.229	-286.011	261.520
Κέρδη / (Ζημιές) προ φόρων	-437.444	-172.552	-499.916	-31.778	-218.255	-47.667	-359.479	156.279
Μείον φόρα	-48.763	-60.513	-147.634	-148.950	-2.044	-15.254	-104.249	8.385
Κέρδη / (Ζημιές) μετά από φόρους	-388.681	-112.039	-352.281	117.172	-216.211	-32.414	-255.230	147.895
Κατανέμονται σε :								
Μετόχους Εταιρείας	-388.672	-112.034	-352.277	117.166	-216.211	-32.414	-255.230	147.895
Μετόχους Μεσοφωρίας	-9	-4	-5	6	-	-	-	-
Κέρδη μετά από φόρους ανά μετοχή (σε €)	-0,04	0,011	-0,04	0,01	-0,022	-0,003	-0,025	0,015
Σύνολο εκροών / (εκροών) από λειτουργικές δραστηριότητες (α)	862.315	3.127.060	933.616	4.096.229				
Επενδυτικές δραστηριότητες								
Απώτεκτη θυγατρική, συγγενών και λοιπών επενδύσεων	0	-8.884	0	-8.884	0	-8.884	0	-8.884
Αγορά ενσώματων και άυλων περιουσιακών στοιχείων	-272.759	-967.582	-270.480	-536.366	-272.759	-967.582	-270.480	-536.366
Εισπραξιές από πωλήσεις ενσώματων και άυλων περιουσιακών στοιχείων	165	15	165	15	165	15	165	15
Σύνολο εκροών / (εκροών) από επενδυτικές δραστηριότητες (β)	-272.594	-976.451	-270.315	-545.234				
Χρηματοοικονομικές δραστηριότητες								
Εισπραξιές από αύξηση Μετοχικού Κεφαλαίου	9.446.948	55.154.068	8.065.704	46.199.091	9.446.948	55.154.068	8.065.704	46.199.091
Εισπραξιές από εκδόσεις / συντηθέντα δάνεια	-10.163.933	-85.406.122	-8.913.703	-47.779.144	-10.163.933	-85.406.122	-8.913.703	-47.779.144
Μερίσματα Πληρωθέντα	0	-1.773.443	0	-1.773.443	0	-1.773.443	0	-1.773.443
Σύνολο εκροών / (εκροών) από Χρηματοοικονομικές δραστηριότητες (γ)	-716.985	-2.025.496	-847.999	-3.353.496				
Καθαρή αύξηση / (μείωση) στα ταμειακά διαθέσιμα και ισοδύναμα περιόδου (α) + (β) + (γ)	-127.263	125.113	-184.699	197.498				
Ταμειακά διαθέσιμα και ισοδύναμα έναρξης περιόδου	506.094	416.650	424.983	221.249				
Ταμειακά διαθέσιμα και ισοδύναμα λήξης περιόδου	378.831	541.763	240.284	418.747				

ΣΤΟΙΧΕΙΑ ΚΑΤΑΣΤΑΣΗΣ ΜΕΤΑΒΟΛΩΝ ΚΑΘΑΡΗΣ ΘΕΣΗΣ ΠΕΡΙΟΔΟΥ	Ο ΟΜΙΛΟΣ		Η ΕΤΑΙΡΕΙΑ	
	31/12/2006	31/12/2005	31/12/2006	31/12/2005
(ενοποιημένα και μη ενοποιημένα)				
Καθαρή θέση έναρξης χρήσης (1/7/2007 και 1/7/2006 αντίστοιχα)	4.873.331	6.500.859	5.153.323	6.711.016
Διανεμηθέντα Κέρδη	0	-1.788.443	0	-1.788.442
Καθαρό εσόδιμο καταμετρημένο απ' ευθείας στην καθαρή θέση	0	-92	0	0
Κέρδη / (Ζημιές) μετά από φόρους	-388.681	-112.039	-216.211	-32.414
Καθαρή θέση λήξης περιόδου (31/12/2006 και 31/12/2005 αντίστοιχα)	4.484.650	4.600.285	4.937.112	4.890.160

Πρόσθετα Στοιχεία και Πληροφορίες
1. Δεν υφίστανται εμπράγματα βάρη επί των παγίων στοιχείων.
2. Οι εταιρείες που ενοποιούνται στις ανωτέρω Οικονομικές καταστάσεις παρατίθενται στον κατωτέρω πίνακα με τις αντίστοιχες διευθύνσεις τους και το % συμμετοχής:

ΕΤΑΙΡΕΙΑ	% Συμμετοχής	Μέθοδος Ενοποίησης	Έδρα Εταιρείας	Χώρα Εγκατάστασης
CPI AE		Μητρική	Ραφαηλίδου 1, Ταύρος Αττικής	Ελλάδα
MDI AE	99.99%	Πλήρης	Ραφαηλίδου 1, Ταύρος Αττικής	Ελλάδα
CPI CYPRUS LTD	100.00%	Πλήρης	Λεμεσός	Κύπρος

3. Δεν υπάρχουν επίδοσης ή υπό διαπραγμάτευση δικαστικών ή διοικητικών οργάνων που ενδέχεται να έχουν σημαντική επίπτωση στην οικονομική κατάσταση της Εταιρείας.

4. Το θέμα έμφασης αφορά στο γεγονός ότι για τη μητρική εταιρεία "CPI AE" και για τη θυγατρική "MDI AE" οι φορολογικές δηλώσεις για τις χρήσεις 30/6/2006 έως 30/6/2006 δεν έχουν ελεγχθεί από τις φορολογικές αρχές και υπάρχει το ενδεχόμενο επίδοσης πρόσθετων φόρων και προσοφισμάτων όταν αυτές ελεγχθούν και οριστικοποιηθούν. Η θυγατρική "CPI CYPRUS LTD" έχει ελεγχθεί φορολογικά μέχρι την 31/12/2005.

5. Ο αριθμός των απασχολούμενων προσωπικού

στον Όμιλο και στην Εταιρεία είναι :	Ο ΟΜΙΛΟΣ		Η ΕΤΑΙΡΕΙΑ	
	31/12/2006	30/6/2006	31/12/2006	30/6/2006
Μισθωτοί	196	200	134	140

6. Τα ποσά των πωλήσεων και αγορών (αγαθών και υπηρεσιών) σωρευτικά από την έναρξη της οικονομικής χρήσης και τα υπόλοιπα των απαιτήσεων και υποχρεώσεων στη λήξη της περιόδου, που έχουν προκύψει από συναλλαγές με τα συνδεδεμένα μέλη, όπως αυτά αφορούν από το Δ.Λ.Π.24, καθώς επίσης οι συναλλαγές και οι συνολικές αμοιβές των μελών της Διοίκησης έχουν ως εξής:

	Ο ΟΜΙΛΟΣ		Η ΕΤΑΙΡΕΙΑ	
	151.750	523.359	151.750	523.359
α) Πωλήσεις αγαθών και υπηρεσιών	151.750	523.359	151.750	523.359
β) Αγορές αγαθών και υπηρεσιών	522.563	151.750	522.563	151.750
γ) Απομίσθωση	0	238.400	0	238.400
δ) Υποχρεώσεις	500	500	500	500
ε) Συναλλαγές και αμοιβές διευθυντικών στελεχών και μελών της Διοίκησης	108.279	205.206	108.279	205.206
στ) Απαιτήσεις από διευθυντικά στελέχη και μέλη της Διοίκησης	1.889	32.040	1.889	32.040
ζ) Υποχρεώσεις προς τα διευθυντικά στελέχη και μέλη της Διοίκησης	0	407	0	407

7. Τα κέρδη ανά μετοχή υπολογίσθηκαν με βάση τον μέσο σταθμισμένο αριθμό μετοχών :

1.7.2006 - 31.12.2006 : 9.907.500 1.7.2005 - 31.12.2005 : 9.907.500

8. Επενδύσεις σε πάγιο εξοπλισμό και λογισμικά προγράμματα για την περίοδο 1/7/2006 - 31/12/2006 :

Ο Όμιλος 228.929 € η Εταιρεία 228.654 €

9. Έγγραφο ημερήσιο ή Βασικές Λογαριαστικές αρχές του Ισολογισμού της 30.6.2006.

Ταύρος, 19/02/2007

Ο ΠΡΟΕΔΡΟΣ & ΔΙΕΥΘΥΝΩΝ ΣΥΜΒΟΥΛΟΣ

ΠΑΠΑΘΑΝΟΣ ΧΡΗΣΤΟΣ
Α.Δ.Τ. Κ045516

ΤΟ ΕΞΟΥΣΙΟΔΟΤΗΜΕΝΟ ΜΕΛΟΣ ΤΟΥ ΔΣ

ΧΑΤΖΗΧΑΝΤΩΝΗΣ-ΦΩΤΑΡΑΣ ΚΩΝ/ΝΟΣ
Α.Δ.Τ. Κ071544

Ο ΟΙΚΟΝΟΜΙΚΟΣ ΔΙΕΥΘΥΝΤΗΣ

ΣΚΟΥΡΑΣ ΚΩΝΣΤΑΝΤΙΝΟΣ
ΑΡ.ΑΔ.Ο.Ε.14106

CPI AE
ΑΡΙΘΜΟΣ Μ.Α.Ε 32624/06/Β/95/1

Έδρα : Ραφαηλίδου 1, 177 78, Ταύρος Αττικής
 Συνιστά οικονομικά στοιχεία και πληροφορίες ενοποιημένα & της εταιρείας για την περίοδο 1 Ιουλίου 2006 έως 31 Μαρτίου 2007 (δημοσιευμένα βάσει του ν.2190, άρθρο 135 για επιχειρήσεις που συντάσσουν ετήσιες οικονομικές καταστάσεις ενοποιημένες και μη, κατά τα Διεθνή Πρότυπα Χρηματοοικονομικής Πληροφόρησης)
 (Τα αναφερόμενα κατωτέρω ποσά είναι σε €)

Τα παρακάτω στοιχεία και πληροφορίες σχετίζονται με μια γενική ενημέρωση για την Οικονομική κατάσταση και τα αποτελέσματα της CPI AE. Συνιστούμε επομένως στον αναγνώστη, πριν προβεί σε οποιαδήποτε είδους επενδυτική επίλογη ή άλλη συναλλαγή με την Εταιρεία, να ανατρέξει στην διεύθυνση δικτύου www.cpi.gr όπου αναγράφονται οι οικονομικές καταστάσεις που προβλέπουν τα Διεθνή Πρότυπα Χρηματοοικονομικής Πληροφόρησης καθώς και η έκθεση ελέγχου του ορκωτού λογιστή όποτε αυτή απαιτείται.

ΣΤΟΙΧΕΙΑ ΤΗΣ ΕΠΙΧΕΙΡΗΣΗΣ:

Πλήρες Όνομα : **CPI Ανώνυμος Εταιρεία Ηλεκτρονικών Υπολογιστών και Περιφερειακών**
 Ημερομηνία Σύστασης : 1990
 Επιχειρησιακή Αρχή : Υπουργείο Ανάπτυξης, Διεύθυνση Ανωτάτων Εταιρειών και Πίστεως
 Αριθμός Φορολογικού Μητρώου : 094432029
 Ημερομηνία Λήξης τρέχουσας Χρήσεως : **30/6/2007**
 Διεύθυνση Δικτύου Εταιρείας : www.cpi.gr

Οικονομική Χρήση Ενοποιημένων & Μητρικών Ετήσιων Οικονομικών Καταστάσεων : 7η & 12η αντίστοιχα
Διάρκεια Χρήσεως: 12 μήνες
 Ελεγκτική Εταιρεία : ΡΚΕ Ευρωλεγκτική ΑΕ
Τύπος Έκθεσης επακόλουθη: Δεν απαιτείται-Ανελέγκτη Ενδιάμεση Οικονομική Κατάσταση
 Μέθοδος Συμψηφισμού Ταμειακών Ροών : Έμμεση Μέθοδος
 Ημερομηνία Έγκρισης Οικονομικών Καταστάσεων από το Δ.Σ.της Εταιρείας : 19/05/2007

ΣΤΟΙΧΕΙΑ ΕΣΟΔΙΣΜΟΥ	Ο ΟΜΙΛΟΣ		Η ΕΤΑΙΡΕΙΑ		ΣΤΟΙΧΕΙΑ ΚΑΤΑΣΤΑΣΗΣ ΤΑΜΕΙΑΚΩΝ ΡΟΩΝ ΠΕΡΙΟΔΟΥ	Ο ΟΜΙΛΟΣ		Η ΕΤΑΙΡΕΙΑ	
	31/3/2007	30/6/2006	31/3/2007	30/6/2006		1/7/2006 - 31/3/2007	1/7/2005 - 31/3/2006	1/7/2006 - 31/3/2007	1/7/2005 - 31/3/2006
(ενοποιημένα και μη ενοποιημένα)					(ενοποιημένα και μη ενοποιημένα)				
ΕΠΕΝΔΥΣΗ					Αετιογενείς δραστηριότητες				
Πάγια στοιχεία Ενεργητικού	2.316.758	2.551.416	2.060.165	2.214.590	Κέρδη προ φόρων	-27.558	486.566	276.079	412.979
Αποθέματα	3.595.472	3.332.938	3.139.033	2.664.792	Πλέον / Μείον προσαρμογές για :				
Αποτήσεις από Πελάτες	9.580.350	9.947.085	7.995.823	8.156.058	Αποβλήτες	287.242	595.839	564.079	467.420
Λοιπά στοιχεία Ενεργητικού	2.506.768	2.447.289	2.955.211	3.129.277	Προβλεπόμενες Διαφορές	0	110.200	155.900	36.200
ΣΥΝΟΛΟ ΕΠΕΝΔΥΣΗΣ	17.999.348	18.278.728	16.150.233	16.164.717	Συναλλαγματικές διαφορές	0	-92	0	0
ΠΑΘΗΤΙΚΟ					Αποτελέσματα (εσοδα, εξοδα, κέρδη και ζημιές) επενδυτικής δραστηριότητας	8.367	7.471	4.788	6.262
Μακροπρόθεσμες Υποχρεώσεις	2.378.191	1.553.500	2.144.191	1.393.500	Χρηματικό τόκο και συναφή εσοδα	299.127	333.343	236.445	286.107
Βραχυπρόθεσμες Τραπεζικές Υποχρεώσεις	4.853.502	6.070.000	3.660.501	4.958.000	Πλέον / Μείον προσαρμογές για μεταβολές λογαριασμών κεφαλαιακής κίνησης ή που σχετίζονται με τις αετιογενείς δραστηριότητες	-262.534	-373.771	-474.241	-468.152
Λοιπές βραχυπρόθεσμες Υποχρεώσεις	5.991.987	5.781.897	5.057.452	4.659.894	Μείωση / αύξηση των αποθεμάτων	179.463	3.841.914	17.148	4.739.871
Σύνολο υποχρεώσεων (α)	13.223.679	13.405.397	10.862.143	11.011.394	Μείωση / αύξηση υποχρεώσεων (πλην Τραπεζικών)	417.608	352.912	605.076	697.576
Μετοχικό Κεφάλαιο	2.972.250	2.972.250	2.972.250	2.972.250	Μείον:				
Λοιπά στοιχεία καθαρής θέσης	1.803.365	1.901.015	2.315.840	2.181.073	Χρηματικό τόκο και συναφή εσοδα καταβληθέντα	-299.127	-333.343	-236.445	-286.107
Σύνολο καθαρής θέσης μετόχων εταιρείας (β)	4.775.615	4.873.265	5.288.090	5.153.323	Σύνολο εισορών / (εκροών) από Αετιογενείς δραστηριότητες (α)	1.021.386	5.034.978	981.189	6.003.638
Δικαιώματα μειοψηφίας (γ)	54	66	0	0	Επενδυτικές δραστηριότητες				
Σύνολο καθαρής θέσης (δ) = (β) + (γ)	4.775.669	4.873.331	5.288.090	5.153.323	Απόκτηση θυγατρικών, συγγενών και λοιπών επενδύσεων	0	-8.884	0	-8.884
ΣΥΝΟΛΟ ΠΑΘΗΤΙΚΟΥ (ε) = (α) + (δ)	17.999.348	18.278.728	16.150.233	16.164.717	Αγορά ενσώματων και άλλων περιουσιακών στοιχείων	-369.754	-1.319.622	-366.708	-771.689
					Εισπράξεις από πωλήσεις ενσώματων και άλλων περιουσιακών στοιχείων	205	77	205	77
					Σύνολο εισορών / (εκροών) από επενδυτικές δραστηριότητες (β)	-369.549	-1.328.429	-366.503	-780.496
					Χρηματοοικονομικές δραστηριότητες				
					Εισπράξεις από αύξηση Μετοχικού Κεφαλαίου	0	0	0	0
					Εισπράξεις από εκδοθέντα / συντηθέντα δάνεια	16.253.759	89.881.094	14.433.369	63.010.046
					Εξοφλήσεις δανείων	-17.013.757	-91.795.924	-15.274.368	-66.425.876
					Μερίσματα Πληρωθέντα	0	-1.773.443	0	-1.773.443

ΣΤΟΙΧΕΙΑ ΚΑΤΑΣΤΑΣΗΣ ΑΠΟΤΕΛΕΣΜΑΤΩΝ ΠΕΡΙΟΔΟΥ	Ο ΟΜΙΛΟΣ				Η ΕΤΑΙΡΕΙΑ				ΣΤΟΙΧΕΙΑ ΚΑΤΑΣΤΑΣΗΣ ΜΕΤΑΒΟΛΩΝ ΚΑΘΑΡΗΣ ΘΕΣΗΣ ΠΕΡΙΟΔΟΥ	Ο ΟΜΙΛΟΣ		Η ΕΤΑΙΡΕΙΑ	
	Τρέχουσα περίοδος 1/7/2006 - 31/3/2007	Συγκριτική περίοδος 1/7/2005 - 31/3/2006	Τρέχον Τρίμηνο 1/1/2007 - 31/3/2007	Συγκριτικό Τρίμηνο 1/1/2006 - 31/3/2006	Τρέχουσα περίοδος 1/7/2006 - 31/3/2007	Συγκριτική περίοδος 1/7/2005 - 31/3/2006	Τρέχον Τρίμηνο 1/1/2007 - 31/3/2007	Συγκριτικό Τρίμηνο 1/1/2006 - 31/3/2006		Σύνολο εισορών / (εκροών) από Αετιογενείς δραστηριότητες (α) <th>Επενδυτικές δραστηριότητες </th>	Επενδυτικές δραστηριότητες		
Κύκλος Εργασιών	21.658.595	22.090.511	7.745.227	7.603.623	18.112.168	18.351.521	6.482.481	6.381.962	1.021.386	5.034.978	981.189	6.003.638	
Μικτά Κέρδη / (Ζημιές)	4.360.918	4.634.945	1.594.348	1.449.135	1.028.662	1.165.178	749.618	733.712					
Κέρδη / (Ζημιές) προ φόρων, χρηματοδοτικών και επενδυτικών αποτελεσμάτων και αποβλήτων	867.407	1.382.659	712.713	1.057.668	1.028.662	1.165.178	749.618	733.712					
Κέρδη / (Ζημιές) προ φόρων, χρηματοδοτικών και επενδυτικών αποτελεσμάτων	271.568	818.581	513.337	770.426	512.524	697.757	575.943	545.528					
Κέρδη / (Ζημιές) προ φόρων	-27.559	486.566	409.885	659.118	276.079	412.979	494.334	460.646					
Μείον φόροι	70.104	93.778	118.867	154.291	141.313	88.161	143.357	98.414					
Κέρδη / (Ζημιές) μετά από φόρους	-97.663	392.788	291.021	504.827	134.766	329.819	350.977	362.232					
Κατανομή σε :													
Μετόχους Εταιρείας	-97.651	392.787	291.021	504.822	134.766	329.819	350.977	362.232					
Μετόχους Μειοψηφίας	-12	1	-3	5	0	0	0	0					
Κέρδη μετά από φόρους ανά μετοχή (σε €)	-0,01	0,04	0,03	0,05	0,014	0,030	0,04	0,040					

ΣΤΟΙΧΕΙΑ ΚΑΤΑΣΤΑΣΗΣ ΜΕΤΑΒΟΛΩΝ ΚΑΘΑΡΗΣ ΘΕΣΗΣ ΠΕΡΙΟΔΟΥ	Ο ΟΜΙΛΟΣ		Η ΕΤΑΙΡΕΙΑ		ΣΤΟΙΧΕΙΑ ΚΑΤΑΣΤΑΣΗΣ ΜΕΤΑΒΟΛΩΝ ΚΑΘΑΡΗΣ ΘΕΣΗΣ ΠΕΡΙΟΔΟΥ	Ο ΟΜΙΛΟΣ		Η ΕΤΑΙΡΕΙΑ	
	31/3/2007	31/3/2006	31/3/2007	31/3/2006		1/7/2006 - 31/3/2007	1/7/2005 - 31/3/2006	1/7/2006 - 31/3/2007	1/7/2005 - 31/3/2006
(ενοποιημένα και μη ενοποιημένα)					(ενοποιημένα και μη ενοποιημένα)				
Καθαρή θέση έναρξης χρήσης (1/7/2007 και 1/7/2006 αντίστοιχα)	4.873.331	6.500.859	5.153.323	6.711.016	Καθαρή αύξηση / (μείωση) στα ταμειακά διαθέσιμα και ισοδύναμα περιόδου (α) + (β) + (γ)	-108.161	18.276	-226.313	33.869
Διανεμηθέντα Κέρδη	0	-1.788.443	0	-1.788.442	Ταμειακά διαθέσιμα και ισοδύναμα έναρξης περιόδου	506.094	416.650	424.983	221.249
Καθαρά εσοδήμια καταχωρημένα επί ενδίας στην καθαρή θέση	0	0	0	0	Ταμειακά διαθέσιμα και ισοδύναμα λήξης περιόδου	397.932	434.926	198.670	255.118
Κέρδη / (Ζημιές) μετά από φόρους	-97.663	392.788	134.766	329.819					
Καθαρή θέση λήξης περιόδου (31/03/2007 και 31/03/2006 αντίστοιχα)	4.775.668	5.105.112	5.288.089	5.252.993					

Πρόσθετα Στοιχεία και Πληροφορίες

- Δεν υφίστανται εμπόδια βάσει επί των παγίων στοιχείων.
 - Οι εταιρείες που ενοποιούνται στις αναφερόμενες οικονομικές καταστάσεις παρατίθενται στον κατωτέρω πίνακα με τις αντίστοιχες διευθύνσεις τους και το % συμμετοχής:
- | ΕΤΑΙΡΕΙΑ | % Συμμετοχής | Μέθοδος Ενοποίησης | Έδρα Εταιρείας | Χώρα Εγκατάστασης |
|----------------|--------------|--------------------|------------------------------|-------------------|
| CPI AE | 100,00% | Μητρική | Ραφαηλίδου 1, Ταύρος Αττικής | Ελλάς |
| MDI AE | 99,99% | Πλήρης | Ραφαηλίδου 1, Ταύρος Αττικής | Ελλάς |
| CPI CYPRUS LTD | 100,00% | Κεμενός | Λεμεσός | Κυπρος |
- Δεν υπάρχουν επίδικες ή υπό διαπίστωση διαφορές δικαστικών ή διοικητικών οργάνων που ενδέχεται να έχουν σημαντική επίπτωση στην οικονομική κατάσταση της Εταιρείας
 - Για τη μητρική εταιρεία "CPI AE" και για τη θυγατρική "MDI AE" οι φορολογικές δηλώσεις για τις χρήσεις 30/06/2003 έως 30/06/2006 δεν έχουν ελεγχθεί από τις φορολογικές αρχές και υπάρχει το ενδεχόμενο επιβολής πρόσθετων φόρων και προσεγγίσεων όταν αυτές ελεγχθούν και οριστικοποιηθούν. Η θυγατρική "CPI CYPRUS LTD" έχει ελεγχθεί φορολογικά όταν αυτές ελεγχθούν και οριστικοποιηθούν. Η θυγατρική "CPI CYPRUS LTD" έχει ελεγχθεί φορολογικά μέχρι την 31/12/2005.
 - Ο αριθμός των απασχολούμενων προσωπικού στον Όμιλο και στην Εταιρεία είναι :

	Ο ΟΜΙΛΟΣ		Η ΕΤΑΙΡΕΙΑ	
	31/3/2007	30/6/2006	31/3/2007	30/6/2006
Μισθωτοί	193	206	129	140

- Τα ποσά των πωλήσεων και αγορών (αγορών και υπηρεσιών) σωρευτικά από την έναρξη της οικονομικής χρήσης και τα υπόλοιπα των απαιτήσεων και υποχρεώσεων στη λήξη της περιόδου, που έχουν προκύψει από συναλλαγές με το συνδεδεμένα μέλη, όπως αυτά ορίζονται από το ΔΠΛ 24, καθώς επίσης οι συναλλαγές και οι συνολικές αμοιβές των μελών της Διοίκησης έχουν ως εξής:

	Ο ΟΜΙΛΟΣ		Η ΕΤΑΙΡΕΙΑ	
	177.471	769.359	177.471	769.359
α) Πωλήσεις αγαθών και υπηρεσιών	177.471	769.359	177.471	769.359
β) Αγορές αγαθών και υπηρεσιών	8.990	19.926	8.990	19.926
γ) Υποχρεώσεις	149.914	276.330	149.914	276.330
δ) Συναλλαγές και αμοιβές διευθυντικών στελεχών και μελών της Διοίκησης	0	73	0	73
ε) Απαιτήσεις από διευθυντικά στελέχη και μέλη της Διοίκησης	0	3.810	0	3.810
ζ) Υποχρεώσεις προς τα διευθυντικά στελέχη και μέλη της Διοίκησης	0	3.810	0	3.810

- Τα κέρδη ανά μετοχή υπολογίσθηκαν με βάση τον μέσο σταθμισμένο αριθμό μετοχών :
 1.7.2006 - 31.03.2007 : 9907500
 1.7.2005 - 31.03.2006 : 9907500
- Επενδύσεις σε πάγιο εξοπλισμό και λογισμικά προγράμματα για την περίοδο 1/7/2006 - 31/03/2007 :
 Ο Όμιλος : 324698
 Η Εταιρεία : 329003
- Έχουν τηρηθεί οι Βασικές Λογιστικές αρχές του Ισολογισμού της 30.6.2006.

Ταύρος, 19/05/2007

Ο ΠΡΟΕΔΡΟΣ & ΔΙΕΥΘΥΝΩΝ ΣΥΜΒΟΥΛΟΣ

 ΠΑΠΑΘΑΝΑΣ ΧΡΗΣΤΟΣ
 Α.Δ.Τ. Κ045516

ΤΟ ΕΞΟΥΣΙΟΔΟΤΗΜΕΝΟ ΜΕΛΟΣ ΤΟΥ ΔΣ

 ΧΑΤΖΗΧΑΝΤΩΝΗΣ-ΦΩΤΑΡΑΣ ΚΩΝ/ΝΟΣ
 Α.Δ.Τ. Κ071544

Ο ΟΙΚΟΝΟΜΙΚΟΣ ΔΙΕΥΘΥΝΤΗΣ

 ΣΚΟΥΡΑΣ ΚΩΝΣΤΑΝΤΙΝΟΣ
 ΑΡ.ΑΔ.Ο.Ε.Ε.14106